

Systemverwalterhandbuch

©Copyright 2011 cobra – computer's brainware GmbH

cobra CRM PRO® ist eingetragenes Warenzeichen der cobra – computer's brainware GmbH. Andere Begriffe können Warenzeichen oder anderweitig geschützt sein und werden hier ohne jegliche Gewährleistung der freien Verwendbarkeit benutzt.

Alle Rechte vorbehalten. Nachdruck, auch auszugsweise, verboten. Kein Teil dieses Werkes darf ohne schriftliche Einwilligung der cobra GmbH in irgendeiner Form (Fotokopie, Mikrofilm, Scan oder ein anderes Verfahren) – auch nicht für Zwecke der Unterrichtsgestaltung – reproduziert oder unter Verwendung elektronischer Systeme verarbeitet, vervielfältigt oder verbreitet werden.

Änderungen, Irrtümer und Druckfehler vorbehalten.

Bearbeitet von Harald Borges.

www.cobra.de und www.cobraag.ch

Inhalt

cobra und der SQL Server	6
Vor der Installation	6
Installation	8
Datensicherung.....	8
Installation als Einzelplatzversion	8
Installation im Netzwerk	10
Übersicht	10
Vorgehensweise im Netzwerk	11
Schritt 1: Server-Installation	12
Schritt 2: Client-Installationen.....	12
Technische Informationen	13
Rechte auf Netzwerkebene für Programm- und Systemdatenverzeichnis.....	14
Peer-to-Peer-Netzwerke.....	16
Die Software aktivieren	17
Den Aktivierungsassistenten starten	17
Online aktivieren.....	18
Lizenzdatei erstellen (offline aktivieren)	20
Aktivierte Lizenzdatei auswählen	21
Installation prüfen.....	22
Datenübernahme aus früheren Versionen	23
Übernahme aus cobra vor Version 11	23
Übernahme aus einer Einzelplatz-Installation der cobra-Versionen 11, 12, 2009 und 2010 in eine Einzelplatz-Installation von cobra 2011.....	23
Übernahme aus einer Server-Installation der cobra-Versionen 11, 12, 2009 und 2010 in eine Server-Installation von cobra 2011	24
Der Datenübernahme-Assistent	25
SQL Server-Assistent	28
Client-Installation	28
Datei öffnen.....	30
Eine Access-Datenbank öffnen	30
Eine SQL-Datenbank öffnen.....	33
Clients aktualisieren.....	35
Der SQL Server-Assistent	36
Hintergrund	36
So geht's	36
Vorhandenen SQL Server (bzw. SQL Server Express Edition) auswählen.....	38

SQL Server Express Edition lokal installieren	40
SQL Server Express im Netzwerk installieren	42
Weitere Hinweise zur Installation	44
Computerverwaltung	44
Microsoft SQL Server Management Studio Express Edition (SSMSEE) 2008.....	45
Benutzer- und Sicherheitseinstellungen	51
Systemeinstellungen	54
Allgemein	55
Kontaktarten definieren	62
Server auswählen	63
Connection String (ADL-Datei) anlegen	64
Den Inhalt vorhandener ADL-Dateien lesen	66
Systemdatenbanken	66
Adressdatenbanken.....	67
Dateieinstellungen	69
Datenbank.....	70
Adressfelder, Zusatzdaten, Untertabellen und Kontakte	73
Tabellen verwalten	75
Felder verwalten	77
Felder zur Datenbank hinzufügen	78
Feldhilfe	83
Felder aus der Datenbank löschen.....	84
Felddefinitionen ändern	84
Feldeigenschaften	85
Auswahllisten.....	89
Feldtypen.....	93
Neue Zusatzdaten- und Untertabellen anlegen.....	95
Filter	96
Feste Filter für Tabellen	98
Sortierungen	99
Hierarchie.....	100
Dubletten.....	102
vCards.....	104
Datenbank reorganisieren.....	105
Datensicherung.....	106
Datenbank sichern.....	106
Sicherung einspielen	108
Änderungsprotokoll	110
Sicherheitssystem	113
Die Benutzerverwaltung	113
Benutzer	115
Benutzergruppen	117
Einstellungen	119
Benutzerverwaltung mit dem Active Directory	121
Konfiguration	122
Auswirkungen auf cobra	127

Die Zugriffsrechte.....	128
Systemweite Rechte – Systemrollen	129
Datenbankrechte	139
Dokumentenverwaltung einstellen	151
Der Assistent zur Dokumentenübernahme	161
Ansichten.....	163
Ansichten neu anlegen oder bearbeiten	165
Werkzeuge ein- und ausblenden, Anzeigengröße festlegen	166
Der Komponenten-Vorrat der Werkzeugleiste	167
Die Statuszeile	168
Die Fläche und ihre Ebenen	169
Menü- und Symbolleiste im Detail	171
Die Menüs	171
Die Symbolleiste	185
Der Komponentenvorrat.....	186
Registerkarte »Komponenten«	186
Übergreifende Komponenten	199
Registerkarte »Adressen«	202
Registerkarten »Kontakte«, »Zusatzdaten« und »Dokumente«	203
Registerkarten »Systembausteine« und »Benutzerbausteine«	203
Registerkarte »Zusatzmodule«	203
Komponenten bearbeiten	207
Kontextmenü	207
Eigenschaften bearbeiten	207
Ansichten nach Plan erstellen	218
Benutzerrechte	218
Geometriemanager	219
Eigenschaften mehrerer Elemente nacheinander bearbeiten	219
Felddefinitionen ändern	220
Spalten verschieben	220
Untergeordnete Flächen selektieren	221
Tastaturkürzel im Ansichteneditor.....	222
Datenaustausch	223
Methoden des Datenaustauschs	223
Daten abgleichen	223
Datenabgleich Schritt für Schritt	224
Einstellungen festlegen	225
Abgleich durchführen.....	232
Outlook-Abgleich (Neu).....	232
Die Synchronisation für mobile Benutzer.....	233
Tipp.....	236
Mobile Benutzer einrichten	236
Konfiguration	238
Schnittstelle zur Warenwirtschaft einrichten.....	245
cobra Fakturdatenbank	246
Assistent I	246

Assistent II	252
Daten abgleichen.....	255
SMTP-Konten für den Mail-Versand.....	256
Der Assistent für Statistiken.....	258
Vertriebsprojekte einrichten	265
Einstellungen	265
Konfiguration.....	266
Die Telefonie einrichten	275
cobra 2011	276
Frühere Version	277
Technische Informationen	291
Die Unterverzeichnisse	291
Systemdateien	291
Berichtswesen.....	293
Das Effizienz-Modul	296
Einrichten	296
Rechte vergeben.....	298
Formate für Eingabefelder	299
Reguläre Ausdrücke	299
Stichwortverzeichnis	304

cobra und der SQL Server

Die Version 2011 arbeitet ausschließlich mit SQL-Datenbanken. *Zur Übernahme von Daten aus ältern Versionen siehe ab Seite 23.*

Das Programm arbeitet mit dem

- Microsoft SQL Server ab Version 2000
- und seinem kostenlosen kleinen Bruder, der SQL Server Express Edition, die wir mit ausliefern,

zusammen. Den professionellen SQL Server können Sie direkt bei uns oder im Fachhandel erwerben. SQL Server Express finden Sie in einer stets aktuellen Version zum kostenlosen Download im Internet auf den Seiten von Microsoft.

SQL Server ist eine umfassende Datenbank- und Analyselösung. Mit ihr lassen sich der Datenzugriff und -austausch vereinfachen und beschleunigen und Verwaltungsfunktionen sowie Routineaufgaben automatisieren. Damit steigert sich die Leistungsfähigkeit vor allem beim Verwalten großer Datenbanken erheblich.

Allgemeinere Informationen etwa zur Sprache SQL oder zum zugrunde liegenden Datenbankkonzept entnehmen Sie bitte der von Microsoft zu Ihrer Variante des SQL Servers mitgelieferten Dokumentation.

Vor der Installation

Es gibt zwei Arten, das Programm einzusetzen:

- Die *Einzelplatz-Installation*. Das Programm ist isoliert auf nur einem Rechner installiert. Dieser Rechner benutzt keinerlei Daten gemeinsam mit anderen Rechnern. *Beachten Sie den Hinweis zu Updates von einer früheren Version auf Seite 8.*
- Die *Netzwerkinstallation*. Das Programm liegt dabei zum Teil auf einem Server. Mehrere andere Rechner greifen auf Daten auf diesem Server zu. So können

Adressdaten von vielen Benutzern gemeinsam genutzt und bearbeitet werden.
Beachten Sie den Hinweis zu Updates von einer früheren Version auf Seite 11.

Eine solche Netzwerkinstallation muss in zwei Stufen vorgenommen werden:

Zuerst wird eine Server-Installation durchgeführt.

Auf jedem einzelnen Arbeitsplatz folgt danach eine Clientinstallation aus dem Installations-Verzeichnis auf dem Server.

Es ist nicht möglich, von mehreren *Einzelplatz*-Installationen aus gemeinsam auf Daten im Netzwerk zuzugreifen. Dazu müssen Sie vielmehr Server und Clients in einer Netzwerk-Installation separat installieren.

Installation

Datensicherung

Sie nehmen auf einem Rechner, auf dem sich bereits cobra befindet, eine Neuinstallation, eine Reparatur oder eine wie auch immer geartete Änderung an der Installation vor? Dann sichern Sie vorher unbedingt Ihre Daten. Dies gilt insbesondere für Adressdatenbanken, aber auch für Ihre Systemdatenbanken.

Adress- und Systemdaten

In älteren Versionen von cobra sichern Sie Ihre Adressdatenbank mit dem Befehl »Datei: Datensicherung«. Die cobra Systemdaten hingegen können Sie in diesen Versionen nur mit dem SQL Management Studio sichern, nicht über den erwähnten cobra-Befehl. Achtung: Das Sicherungsverzeichnis befindet sich stets im SQL Server-Verzeichnis.

Seit der aktuellen Version 2011 enthält cobra einen Datensicherungsassistenten, mit dem Sie neben Adress- auch Systemdaten sichern können.

cobra Installations-Verzeichnisse

Zusätzlich müssen Sie das cobra Installationsverzeichnis und die Dokumentablage sichern.

Überschreiben Sie *niemals* eine bereits vorhandene Einzelplatz-Installation durch eine Server-Installation, sondern deinstallieren Sie die Einzelplatz-Installation, bevor Sie die Server-Installation durchführen.

Installation als Einzelplatzversion

Einzelheiten zur Datenübernahme aus früheren Versionen finden Sie ab Seite 23.

Für eine Installation müssen Sie über administrative Rechte auf diesem Rechner bzw. Server verfügen.

Öffnen Sie den Windows Explorer, wechseln Sie zum Installations-Datenträger und klicken Sie auf ihm die Datei SETUP.EXE doppelt an.

Wählen Sie die Einzelplatz-Installation und folgen Sie den Anweisungen des Installations-Assistenten.

Standardmäßig werden die System-Dateien in ein bestimmtes Verzeichnis installiert.

- Wollen Sie ein anderes Verzeichnis wählen, können Sie dies während der Installation tun. Wir empfehlen Ihnen aber, es beim vorgeschlagenen Verzeichnis zu belassen.

Der SQL Server-Assistent öffnet sich. *Lesen Sie hierzu mehr ab Seite 34.*

Installation im Netzwerk

Übersicht

In PC-Netzwerken muss das Programm auf einem Fileserver oder einem anderen PC installiert werden, auf welchen alle Benutzer Zugriff haben.

Bei der Installation auf mehreren Arbeitsstationen gehen Sie in dieser Reihenfolge vor:

- Nehmen Sie eine Server-Installation vor. Möchten Sie eine UNC-Pfadangabe anstelle eines verbundenen Netzwerklaufwerks verwenden, wählen Sie »Durchsuchen« und tragen den UNC-Namen manuell ein.
- Auf dem Server wird bei der Server-Installation u. a. ein Unterverzeichnis \CLIENT-SETUP erzeugt. Darin finden Sie ein Installationsprogramm, das Sie anschließend von jedem Client aus durchführen müssen.
- Nehmen Sie die Anpassungen für Peer-to-Peer-Netzwerke vor (optional).
- Tragen Sie die Netzwerklizenz(en) beim Start von cobra ein.
- Legen Sie die notwendigen Datenbanken an.
- Richten Sie die Felder der Datenbank ein.
- Richten Sie die Benutzer und Benutzergruppen ein und aktivieren Sie die Benutzerverwaltung.
- Wollen Sie mit der Active Directory-Benutzerverwaltung arbeiten, schauen Sie bitte vorher im Kapitel »Sicherheitssystem« ab Seite 113 nach.
- Legen Sie die Zugriffsrechte fest.
- Installieren Sie die weiteren Arbeitsstationen.
- Legen Sie die Startparameter fest (*siehe Benutzerhandbuch*).

Vorgehensweise im Netzwerk

Einzelheiten zur Datenübernahme aus früheren Versionen finden Sie ab Seite 23.

Wollen Sie von der Vorgängerversion auf die aktuelle Version updaten, verfahren Sie folgendermaßen:

- Sichern Sie die Daten der vorhandenen Installation.
 - Belassen Sie die ältere Installation auf dem Server, deinstallieren Sie cobra auf dem Server also **nicht**.
 - Starten Sie die Server-Installation von cobra 2011.
 - Die Server-Installation darf nicht in das bereits existierende Systemverzeichnis erfolgen. Geben Sie vielmehr einen neuen Pfad für das Systemverzeichnis an, beispielshalber ...cobra2011.
 - Führen Sie die Server-Installation durch.
 - Ein Upgrade-Assistent startet. Startet er nicht automatisch, finden Sie ihn auf der cobra-DVD im Unterverzeichnis \UpgradeWizard. Klicken Sie dort die Datei UPGRADETO15.EXE an.
 - Sollte das nicht funktionieren, kopieren Sie das komplette Verzeichnis »UpgradeWizard« von Ihrer cobra-DVD auf Ihren Rechner. Klicken Sie auf Ihrem Rechner die Datei UPGRADETO15.EXE doppelt an. (Dies kann notwendig werden, weil .NET-Anwendungen je nach Rechteeinstellungen Ihres Systems eventuell nicht direkt von einer DVD bzw. einem Netzwerkpfad ausgeführt werden können.)
 - Starten Sie auf den einzelnen Arbeitsplätzen die Client-Installation. Im Zuge dieser Client-Installation werden die Clients automatisch auf Version 2011 aktualisiert.
-

Schritt 1: Server-Installation

Führen Sie die Server-Installation von einem Client aus durch.

Die Installation beginnt automatisch, sobald Sie den Datenträger ins Laufwerk legen. Sollte die Installation nicht automatisch starten, öffnen Sie den Windows Explorer, wechseln zum Installations-Datenträger und klicken auf ihm die Datei SETUP.EXE doppelt an.

- Zur Installation im Netzwerk wählen Sie die Schaltfläche »Server-Installation«.
- Der ausgewählte Server kann auch ein reiner Fileserver sein.

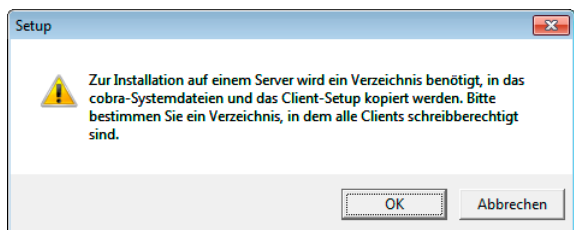

- Legen Sie auf dem Server ein Verzeichnis für die cobra-Dateien an.
- Die Installation der Daten auf dem Server wird durchgeführt.

Der SQL Server Assistent öffnet sich. *Lesen Sie hierzu mehr ab Seite 34.*

Schritt 2: Client-Installationen

- Für jeden Client muss anschließend eine Client-Installation durchgeführt werden. Dazu rufen Sie am Client-PC über das Netzwerk im Pfad der Server-Installation im Verzeichnis \CLIENT-SETUP das Programm SETUP.EXE auf.

- Bei der Client-Installation wird im Windows-Startmenü des Clients eine Verknüpfung auf cobra erzeugt. Hierüber kann das Programm gestartet werden.
- Die Netzwerk-Installation ist hiermit abgeschlossen.

Die Systemumgebung wurde auf dem Server installiert. Das Programm selbst liegt lokal auf dem Client.

Weitere optionale Komponenten installieren Sie über die Schaltfläche »Extras« des Setups.

Wir empfehlen Ihnen dringend, den cobra Client-Updater auf *sämtlichen* Clients zu installieren!

Technische Informationen

Sicherheitsaspekte

Das Programm kann beliebig viele Dateien mit jeweils fast beliebig vielen Adressen verarbeiten. In der Regel arbeiten mehrere Personen mit Adressdaten eines Arbeitsbereichs oder einer Firma.

Dabei sind mehrere verschiedene Formen der Zusammenarbeit denkbar:

- mehrere Personen arbeiten nacheinander an einem PC.
- mehrere Personen arbeiten gleichzeitig oder nacheinander an mehreren Computern in einem PC-Netzwerk.

Aus diesen Formen der Zusammenarbeit ergeben sich vielfältige Anforderungen an die Sicherheit. Eine Benutzerverwaltung muss die Einschränkung der Zugriffsberechtigung für einzelne Benutzer und Datenbanken zulassen.

Nach der Installation besitzen alle Benutzer, die es starten, volle Zugriffsrechte. In einem Netzwerk sollten Sie deshalb als nächstes Ihre Benutzerumgebung und die Zugriffsrechte einrichten.

Das Programm stellt zu diesem Zweck folgende Funktionen zur Verfügung:

- *Systemkennwort* zur Identifikation des Systemverwalters.
- *Benutzerverwaltung* mit Benutzern und Benutzergruppen mit Benutzerkennwort.
- *Berechtigungssystem* zur Definition fein abgestufter Zugriffsrechte für jeden Benutzer in jeder Datenbank.

Rechte auf Netzwerkebene für Programm- und Systemdatenverzeichnis

Da in einem Netzwerk die gleichen Dateien von mehreren Benutzern verwendet werden, müssen sie je nach Verwendungszweck unterschiedlich eingerichtet werden.

- Bei *Einzelplatz-Installationen* befindet sich die Systemumgebung standardmäßig unter C:\Dokumente und Einstellungen\All Users\Anwendungsdaten\cobra... Die Programmdateien liegen im von ihnen gewählten Installationsverzeichnis.
- Bei *Netzwerk-Installationen* befindet sich das Programmverzeichnis auf dem lokalen Arbeitsplatz. Die Systemumgebung hingegen liegt im Netzwerk. Dabei werden die Dateien in folgende Gruppen aufgeteilt:

Arbeitsplatz

\Programm Ins *Programmverzeichnis* gehören die eigentliche Programmdatei AdressPlus.Exe, alle Dynamic Link Libraries (DLLs) sowie einige weitere Dateien. Alle diese Dateien sollten im Netzwerk vor Schreibzugriffen geschützt werden.

Systemumgebung

\Benutzer Dieses Verzeichnis enthält alle benutzerspezifischen Einträge (etwa Ansichten) sowie Formate für Etiketten, Briefe und andere Drucksachen. Alle Benutzer müssen darauf Vollzugriff haben.

\Client-Setup Dieses Verzeichnis wird nur bei Netzwerkinstallationen eingerichtet und enthält die SETUP.EXE für die Installation der einzelnen Arbeitsplätze.

- \Daten Die von den Benutzern eingetragenen Adressen sind die eigentlichen Daten. Im Datenverzeichnis können die Datenbanken abgelegt werden. Alle Benutzer benötigen hier Schreibrechte. Wenn Ihre Benutzer immer die gleiche Datenbank verwenden, können Sie die Startparameter so einstellen, dass diese Datenbank immer beim Start sofort geöffnet wird.
Wenn Sie in einem Verzeichnis mehrere Datenbanken speichern und der Benutzer beim Start eine davon auswählen soll, tragen Sie in der Verknüpfung zu cobra dieses Verzeichnis als *Arbeitsverzeichnis* ein. Der Dialog »Datei öffnen« zeigt dann beim Start sofort alle hier gespeicherten Datenbanken an.
- \Documentation ... Dieses Verzeichnis enthält technische Dokumentation.
- \Dokument Bei eingeschalteter Dokumentenverwaltung kann dieses Verzeichnis als Wurzelverzeichnis für die gesamte Korrespondenz dienen. Alle Mitarbeiter müssen Vollzugriff auf dieses Verzeichnis haben.
- \Gruppen..... Dieses Verzeichnis enthält alle gruppenspezifischen Einträge (etwa Ansichten) sowie Formate für Etiketten, Briefe und andere Drucksachen. Alle Benutzer müssen darauf Schreibrechte besitzen.
- \Help Dieses Verzeichnis enthält Online-Hilfe.
- \System..... Die im *Systemverzeichnis* enthaltenen Dateien speichern die aktuellen Einstellungen (Benutzerverwaltung, Auswahllisten, Telefentreiber, Postleitzahlen, Warenwirtschafts-Anbindungen) sowie Formate (für Etiketten, Karteikarten, Datenexport etc.). Diese können von allen Mitarbeitern benutzt, aber nur vom Systemverwalter bearbeitet werden. Alle Benutzer müssen darauf Schreibrechte besitzen.

Mit dieser Unterteilung wird die Übersicht über die einzelnen Dateien verbessert und die Zuordnung von Netzwerkzugriffsrechten vereinfacht.

Peer-to-Peer-Netzwerke

In Peer-to-Peer-Netzwerken wird cobra auf einem PC installiert, der als Server dient und auf den alle Arbeitsstationen zugreifen können. Wenn cobra auf diesem PC auch gestartet werden soll, und Sie kein reines Microsoft-Netzwerk (Windows 2000 und höher) einsetzen, müssen Sie gegebenenfalls die Datei WINPLUS.SYS anpassen, um diesen Zugriff zu ermöglichen.

Die Datei WINPLUS.SYS

Die Datei WINPLUS.SYS im Verzeichnis \PROGRAMM teilt dem Programm mit, wo die Systemumgebung gespeichert ist.

Diese Datei ist eine Textdatei, die nach der Installation diesen Inhalt hat:

```
[cobra]
SYS-PATH=C:\Dokumente und Einstellungen\...
```

SYS-PATH enthält das Systemverzeichnis und kann mehrere Formen annehmen:

Relativ Standardeinstellung. Die Pfadangabe erfolgt relativ zum Programmverzeichnis. Diese Form können Sie immer dann verwenden, wenn sich Programm- und Systemverzeichnis auf dem gleichen logischen Laufwerk befinden. Beispiel:
SYS-PATH=...\SYSTEM

UNC Wenn sich das Systemverzeichnis nicht auf dem gleichen logischen Laufwerk befindet wie das Programmverzeichnis, können Sie mit sogenannten UNC-Namen arbeiten und hier direkt Maschinen- und Freigabenamen eintragen, zum Beispiel:
SYS-PATH=\\SERVER\COBRA\PLUS15...\SYSTEM

Laufwerk Das Systemverzeichnis wird absolut mit Laufwerksbuchstaben und Verzeichnis angegeben, zum Beispiel:
SYS-PATH=F:\PLUS15\SYSTEM

Während die relative Pfadangabe und die Angabe mit Hilfe von UNC-Namen sehr flexibel und für alle PCs in einem Netzwerk einheitlich sind, ist die Angabe mit absoluten Laufwerksbuchstaben auf bestehende Netzwerkverbindungen (Im Windows Explorer: »Extras: Laufwerk verbinden«) angewiesen.

Wenn alle Benutzer im Netzwerk die gleichen Laufwerksbuchstaben und Netzwerkverbindungen verwenden, funktioniert die Zuweisung auch damit einwandfrei.

Die Software aktivieren

Bevor das Programm aktiviert wird, ist es nur als Demoversion lauffähig.

Mit der Auslieferung Ihres cobra-Programmes erhalten Sie von cobra oder Ihrem cobra Partner die nötigen Daten, um die Aktivierung durchzuführen. Dies sind die Benutzerkennung und das Kennwort. Heben Sie diese Daten sicher auf.

Der Aktivierungsassistent ersetzt den früher gebräuchlichen Eintrag von Lizenznummern. Durch die Aktivierung wird die Software zu einer Vollversion. Nach einer Neuinstallation oder Installation eines Patches von cobra müssen Sie die Aktivierung erneut vornehmen.

Den Aktivierungsassistenten starten

Starten Sie das Programm erstmals, oder haben Sie das Produkt als Demoversion laufen lassen und die verfügbare Zeit überschritten, erscheint eine Auswahl. Klicken Sie die Schaltfläche »Jetzt aktivieren« an.

Sie können diesen Assistenten auch öffnen, indem Sie unter »Extras: Systemeinstellungen: Allgemein« die Schaltfläche »Produkt aktivieren« anklicken. Dies ist etwa nötig, wenn Sie eine zusätzliche Lizenz erworben haben, um an mehr Arbeitsplätzen als bisher mit cobra arbeiten zu können. Sie müssen dies auch tun, um die Software über eine von Ihrem cobra Partner oder cobra selbst gelieferte Lizenzdatei freizuschalten.

Verfügen Sie über eine funktionierende Internet-Verbindung, aktivieren Sie online, alternativ gibt es die Möglichkeit der Offline-Aktivierung.

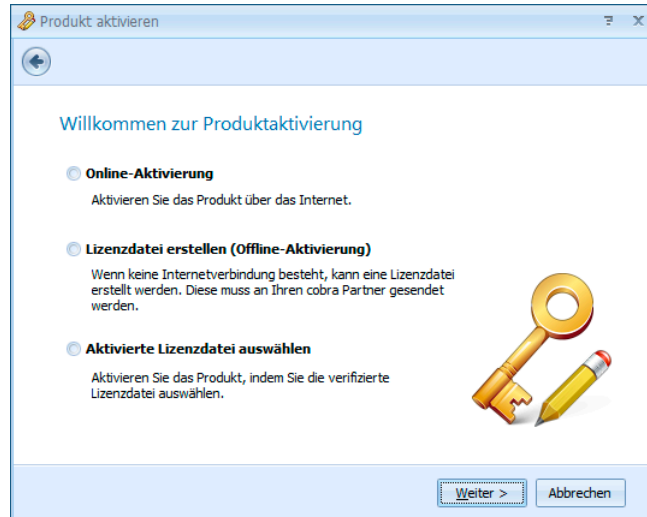

Online aktivieren

Dies ist die schnellste und gängigste Art, Ihr Produkt zu aktivieren.

Tragen Sie hier bitte Benutzerkennung und Kennwort ein, wie Sie sie beim Kauf erhalten haben.

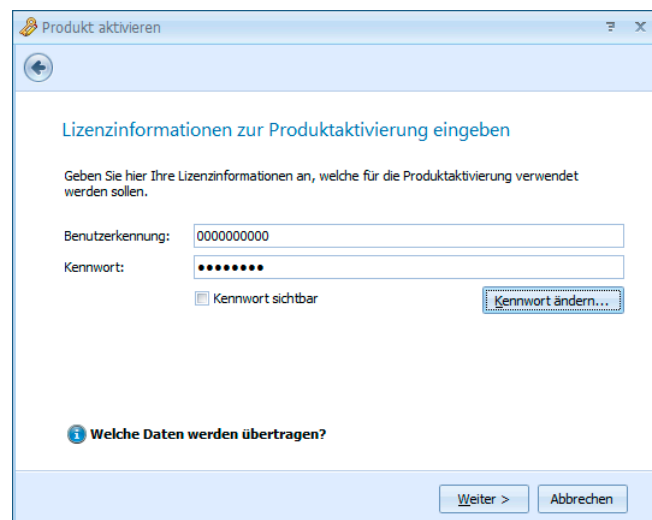

Sind für Ihr Unternehmen mehrere Standorte gemeldet, wählen Sie bitte einen aus.

Sie können den Namen des Standortes umbenennen:

- Klicken Sie dazu die Schaltfläche »Name« an.
- Geben Sie den neuen Namen des Standortes ein.

Klicken Sie »Produkt aktivieren« an.

Der Vorgang ist damit abgeschlossen und das Programm als unbeschränkt lauffähige Vollversion für die von Ihnen erworbene Zahl an Arbeitsplätzen freigeschaltet.

Eine Standort-Lizenz ist an den jeweiligen Installations-Standort gebunden und darf nicht mehrfach verwendet werden.

Lizenzdatei erstellen (offline aktivieren)

Tragen Sie hier bitte Benutzerkennung und Kennwort ein, wie Sie sie beim Kauf erhalten haben.

- Klicken Sie »Lizenzdatei erstellen« an.

Speichern Sie die Datei auf Ihrem System.

- Schicken Sie die Datei an Ihren cobra Partner oder direkt an cobra. Sie können dies von einem mit dem Internet verbundenen Rechner aus per E-Mail oder auf einen Datenträger gebrannt tun. Geben Sie dabei bitte Ihren Absender an. Arbeiten Sie mit mehreren Standorten, geben Sie bitte auch an, für welchen Standort diese Aktivierung gelten soll.

Aktivierte Lizenzdatei auswählen

Haben Sie eine Lizenzdatei verschickt, erhalten Sie von Ihrem cobra Partner oder von cobra eine aktivierte Lizenzdatei zurück. Diese Datei müssen Sie einlesen, um die Software zu aktivieren. Speichern Sie die Aktivierungsdatei auf Ihrem System. Dies muss an dem Arbeitsplatz geschehen, auf dem die Datei erstellt wurde.

Klicken Sie im Assistenten die Option »Aktivierte Lizenzdatei auswählen« an.

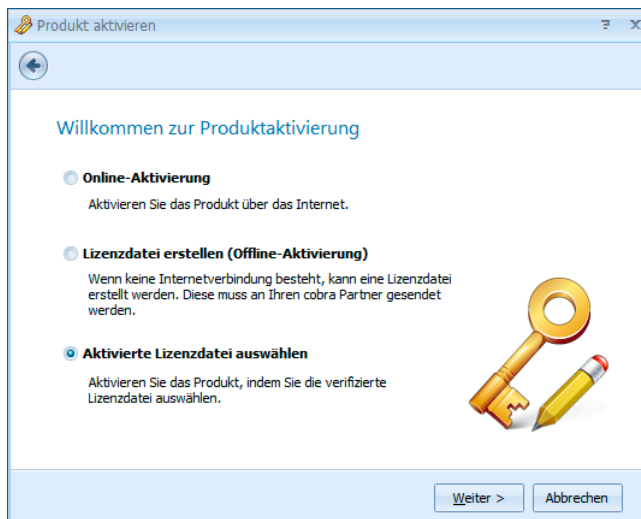
Es erscheint jener Dialog, in dem Sie cobra mittels der erhaltenen Lizenzdatei aktivieren.

Klicken Sie die Schaltfläche   an.

Wählen Sie die Ihnen gelieferte Datei (für gewöhnlich mit der Dateierweiterung *.ALF) aus.

Bestätigen Sie durch Klick auf »Öffnen«.

Die Datei wird eingelesen. Ihnen werden die Lizenzdaten angezeigt.

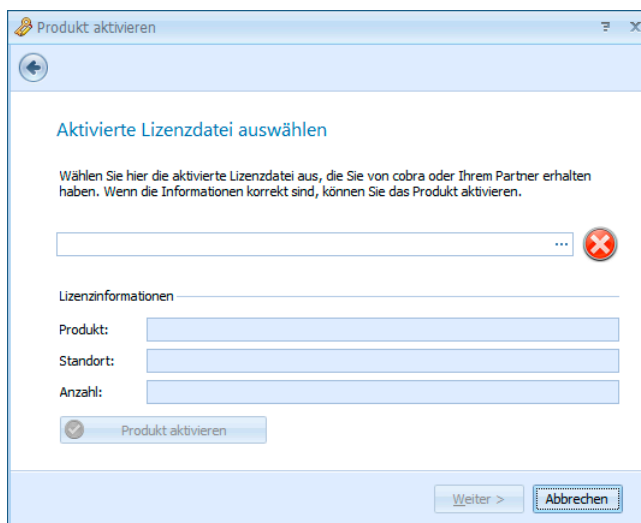

Klicken Sie die Schaltfläche »Produkt aktivieren« an.

Der Vorgang ist damit abgeschlossen und das Programm als unbeschränkt lauffähige Vollversion für die von Ihnen erworbene Anzahl an Arbeitsplätzen freigeschaltet.

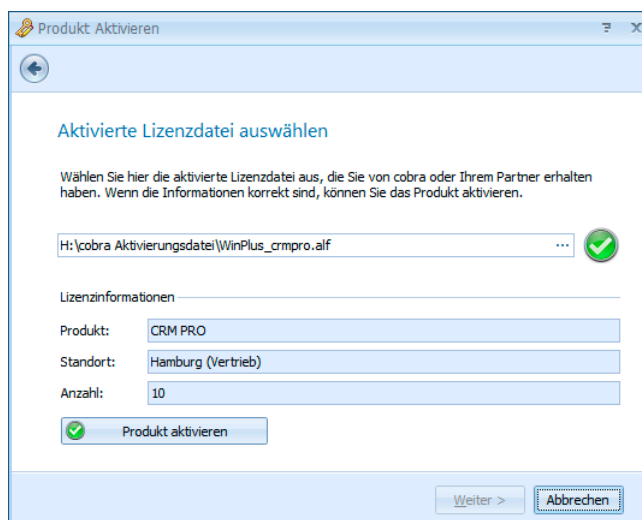

Installation prüfen

Überprüfen Sie abschließend die Installationspfade und Einstellungen auf allen Clients und dem Server. Sie finden diese Systemeinstellungen im Menü »?: Info: System Info«.

- Überprüfen Sie auf den Clients, ob alle Rechner mit derselben Programmversion arbeiten.
- Überprüfen Sie die Einstellungen für den Dateizugriff.
- Überprüfen Sie, welche Benutzer außerdem gerade angemeldet sind.

Legen Sie die Zugriffsrechte für die einzelnen Datenfelder gegebenenfalls so fest, dass der Zugriff auf bestimmte Daten nur dem Systemverwalter erlaubt ist.

Datenübernahme aus früheren Versionen

Wir empfehlen Ihnen dringend, vor jeder Datenübernahme eine umfassende Datensicherung durchzuführen! Bedenken Sie dabei unbedingt, dass sich in die aktuelle cobra-Version konvertierte Daten in einer älteren Version nicht mehr öffnen lassen!

Übernahme aus cobra vor Version 11

Aus Versionen vor 11 ist keine direkte Datenübernahme nach cobra 2011 möglich. Vielmehr müssen Sie die älteren Dateien zuerst nach Version 11 konvertieren. Die dazu notwendigen Werkzeuge stellen wir Ihnen im Internet zur Verfügung.

- Erteilen Sie den Menübefehl »?: Datenübernahme«. Die entsprechende Webseite wird geöffnet.

Übernahme aus einer Einzelplatz-Installation der cobra-Versionen 11, 12, 2009 und 2010 in eine Einzelplatz-Installation von cobra 2011

Sie installieren cobra 2011 auf demselben Rechner, auf dem sich auch die Einzelplatz-Installation von cobra 2009 befindet.

- Starten Sie die Installation von Ihrem Datenträger.
- Wählen Sie die »Einzelplatz-Installation«.
- Das Installationsprogramm entdeckt, dass auf Ihrem Rechner schon eine ältere Version von cobra vorhanden ist.

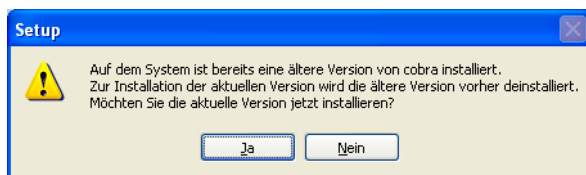

Diese Version muss deinstalliert werden. Im Zuge dieser Deinstallation werden auch die bisherigen Daten in die neue Version übernommen.

- Dazu klicken Sie »Ja« an. Die Einzelplatz-Installation beginnt.

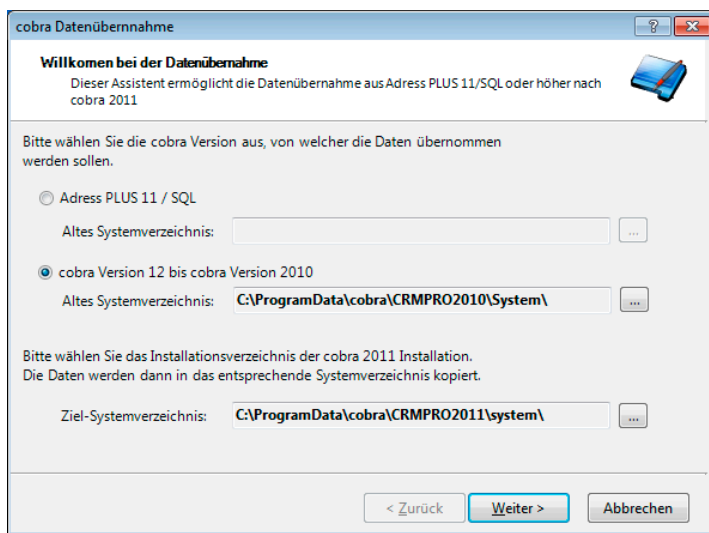

- ☞ Denken Sie bitte unbedingt daran, nach Abschluss der Installation sofort Ihre Dokumentenverwaltung einzurichten! Rufen Sie diese erstmals auf, erscheint ein Assistent, mit dem Sie Ihre Dokumente in die aktuelle Version übernehmen können (*siehe Seite 161*).

Lesen Sie bitte auf Seite 25 weiter. Die Datenübernahme und weitere Installation erfolgen analog zu einer Server-Installation.

Übernahme aus einer Server-Installation der cobra-Versionen 11, 12, 2009 und 2010 in eine Server-Installation von cobra 2011

- Nehmen Sie eine Server-Installation vor.

Wählen Sie für die Server-Installation unbedingt ein neues Verzeichnis! Versuchen Sie niemals, in ein bereits vorhandenes cobra-Verzeichnis zu installieren!

- Während dieser Installation wird die Vorgängerversion automatisch entdeckt, sofern auf dem Rechner, auf dem Sie die Server-Installation gestartet haben, eine ältere Client-Version vorhanden ist.

Der Datenübernahme-Assistent öffnet sich.

- Sollte auf besagtem Rechner keine Client-Installation vorhanden sein oder der Datenübernahme-Assistent vorzeitig beendet werden, können Sie den Assistenten jederzeit wieder manuell starten.
- Kopieren Sie dazu das komplette Verzeichnis »UpgradeWizard« von Ihrer cobra-DVD auf Ihren Rechner. Dies ist notwendig, da .NET-Anwendungen je nach Rechteinstellungen Ihres Systems nicht direkt von einer DVD bzw. einem Netzwerkpfad ausgeführt werden können.
- Klicken Sie auf Ihrem Rechner die Datei »UpgradeTo15.exe« doppelt an.

Der Assistent startet.

Der Datenübernahme-Assistent

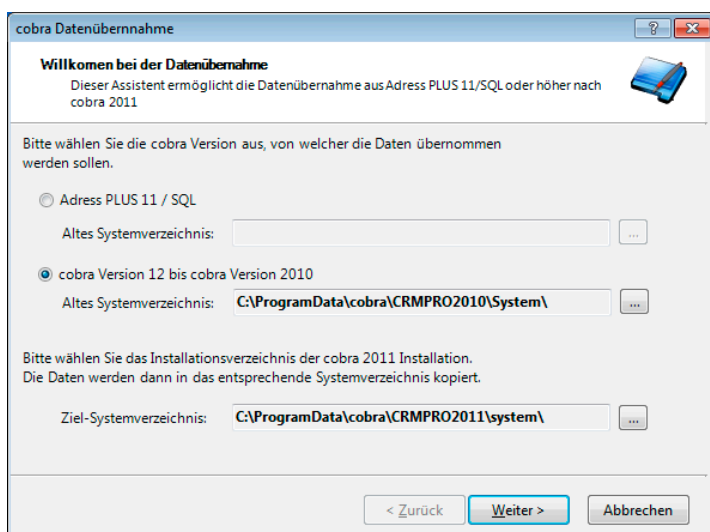

- Wählen Sie die ältere Version, aus der Daten übernommen werden sollen.
- Wählen Sie gegebenenfalls über die Schaltfläche [...] den Pfad zum Systemverzeichnis Ihrer älteren Installation aus.
- Wählen Sie als Zielverzeichnis das Systemverzeichnis Ihrer aktuellen cobra-Installation an.
- Bestätigen Sie mit »Weiter«.

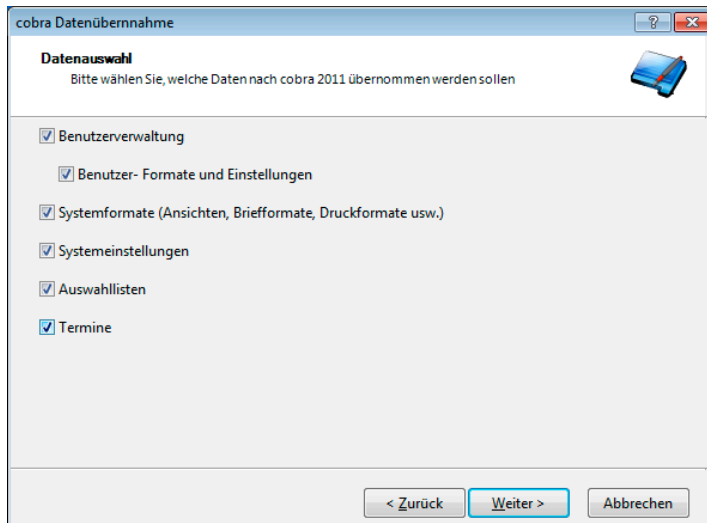

- Wählen Sie aus, welche Daten Sie aus Ihrem bisherigen System übernehmen möchten.

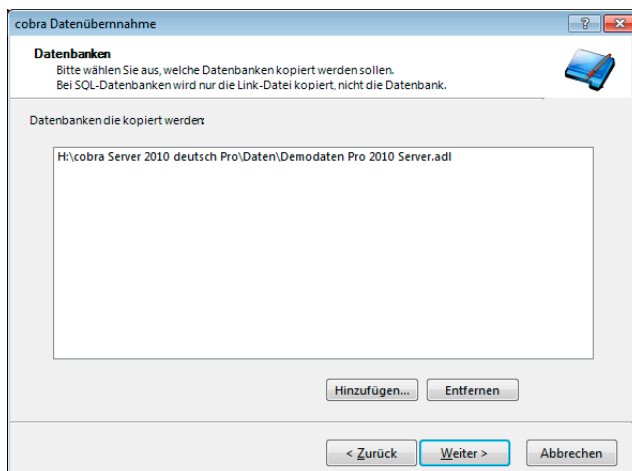

- Hier werden Ihnen sämtliche Datenbanken angeboten, die sich im Verzeichnis »Daten« Ihrer bisherigen Installation befinden. Dabei kann es sich sowohl um *.ADR- (Access-) Datei als auch um eine *.ADL (Verknüpfung zur SQL-Datenbank handeln).
- Wollen Sie weitere Datenbanken übernehmen, klicken Sie »Hinzufügen« an und suchen die Datenbanken aus.
- Wollen Sie hier angebotene Datenbanken nicht übernehmen, markieren Sie sie und betätigen »Entfernen«. Dabei wird die Datenbank selbst nicht gelöscht, sondern lediglich nicht ins neue Datenverzeichnis übernommen.

Der folgende Schritt erscheint nur, wenn in der bisherigen Version die Dokumentenverwaltung aktiviert ist.

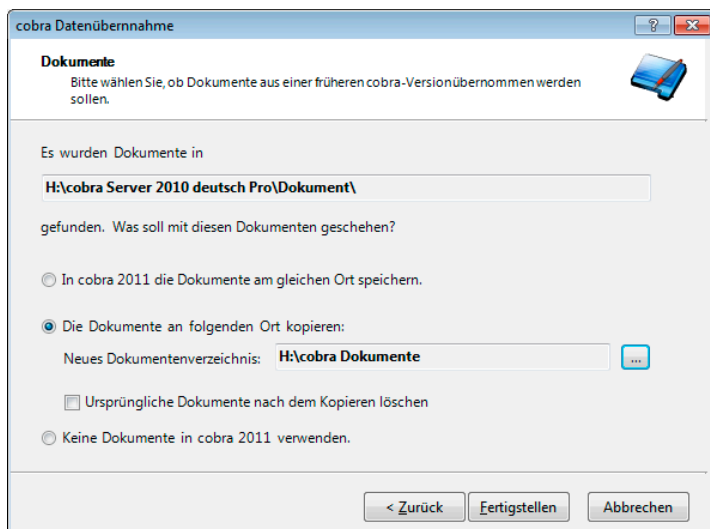

Der Pfad, in dem bisher Ihre Dokumente abgelegt wurden, wird vom Datenübernahme-Assistenten automatisch erkannt.

In cobra 2011 die Dokumente am gleichen Ort speichern

Wählen Sie diese Option, wenn Sie die Dokumente an Ihrem momentanen Speicherort belassen wollen. Dies bietet sich etwa an, wenn Sie ein eigenes Dokumentenverzeichnis außerhalb Ihrer bisherigen cobra-Installation gepflegt haben.

Die Dokumente an folgenden Ort kopieren

Sollten Sie die Dokumente nicht am bisherigen Ort belassen, sondern in ein neues Verzeichnis überführen wollen, aktivieren Sie diese Option. Alle Dokumente werden in das neue Verzeichnis verlegt. Dabei wird auch die bisherige Ordnerstruktur Ihrer Dokumentenverwaltung übernommen.

Ursprüngliche Dokumente nach dem Kopieren löschen

Sie können die Dokumente, nachdem diese in Ihre neue Installation übernommen wurden, vom alten Ablageort unwiderruflich entfernen lassen – dazu klicken Sie diese Option an. Sie können die Dateien aber auch am bisherigen Speicherort belassen und zu einem beliebigen späteren Zeitpunkt manuell löschen.

Keine Dokumente verwenden

Arbeiten Sie bisher schon nicht mit der Dokumentenverwaltung oder wollen Sie diese in Ihrer neuen Installation nicht mehr verwenden, klicken Sie bitte diese Option an. Damit wird die Dokumentenverwaltung deaktiviert und keinerlei Dokument übernommen.

Mit Klick auf »Fertigstellen beginnt die Datenübernahme.

Sie erhalten folgende Meldung:

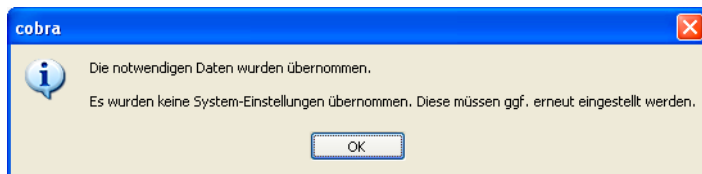

Verschiedene Systemeinstellungen, die Sie unter »Extras: Systemeinstellungen« getroffen haben, können eventuell nicht aus der Vorgängerversion übernommen werden. Überprüfen Sie nach dem Abschluss der Installation Ihre Systemeinstellungen, insbesondere auch die Einrichtung der Dokumentenverwaltung.

- ☛ Denken Sie bitte unbedingt daran, nach Abschluss der Installation sofort Ihre Dokumentenverwaltung einzurichten! Rufen Sie diese erstmals auf, erscheint bei Bedarf ein Assistent, mit dem Sie Ihre Dokumente in die aktuelle Version übernehmen können (*siehe Seite 161*).

SQL Server-Assistent

Zum SQL Server-Assistenten siehe Seite 34 ff.

Damit ist die Server-Installation erfolgreich abgeschlossen.

Client-Installation

Anschließend müssen Sie auf jedem einzelnen Arbeitsplatz eine Client-Installation durchführen.

- Öffnen Sie Ihren Windows Explorer.
- Wechseln Sie zu Ihrer Server-Installation.
- Gehen Sie dort ins Verzeichnis »Client-Setup«.
- Klicken Sie die dortige Datei SETUP.EXE doppelt an.

- Klicken Sie »Client-Installation« an und folgen Sie den Anweisungen des Assistenten.

Damit ist Ihre Installation abgeschlossen. Die Daten der bisherigen Version wurden übernommen.

Sie können das Programm jetzt starten.

Beim ersten Start werden Sie – je nachdem, welche Systemeinstellungen aus der bisherigen Version übernommen wurden – gebeten, einen Systemverwalter anzugeben.

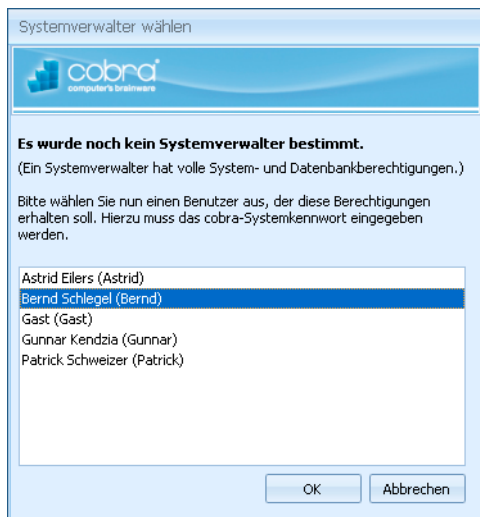

Es ist unerlässlich, dass es immer mindestens einen Systemverwalter gibt. Ansonsten kann es vorkommen, dass Sie sich unwiderruflich von gewissen Funktionen oder Daten aussperren!

Zur Anmeldung benötigen Sie das Systemkennwort Ihrer bisherigen Installation.

Überprüfen Sie nach dem Abschluss der Installation Ihre Systemeinstellungen, insbesondere auch die Einrichtung der Dokumentenverwaltung. Dies geschieht unter »Extras: Systemeinstellungen«.

Datei öffnen

Im Datenverzeichnis Ihrer Installation können sich jetzt (je nachdem, was Sie übernommen haben) zwei Typen von Datenbanken befinden – genauer gesagt: Eine ADL-Verknüpfung zu einer SQL-Datenbank und/oder eine ADR- (Access-) Datenbank. Sie können beide öffnen.

Eine Access-Datenbank öffnen

Eine Datenbank, die in die aktuelle Version von cobra konvertiert wurde, lässt sich in jener Version von cobra, in der sie ursprünglich erzeugt wurde, nicht mehr öffnen. Benötigen Sie diese Datenbank also noch im ursprünglichen Format, sichern Sie sie, bevor Sie sie in cobra 2011 öffnen!

- Erteilen Sie den Befehl »Datei: Öffnen«.
- Öffnen Sie die Datei mit der Extension *.ADR.
- Der cobra Upsize-Assistent hilft Ihnen bei der Konversion der Datenbank in das aktuelle System. Außerdem legt er eine ADL als Verknüpfung zur neuen Datenbank an.
- Nach einem Begrüßungsbildschirm gelangen Sie in den 1. Schritt des Konvertierungsvorganges.

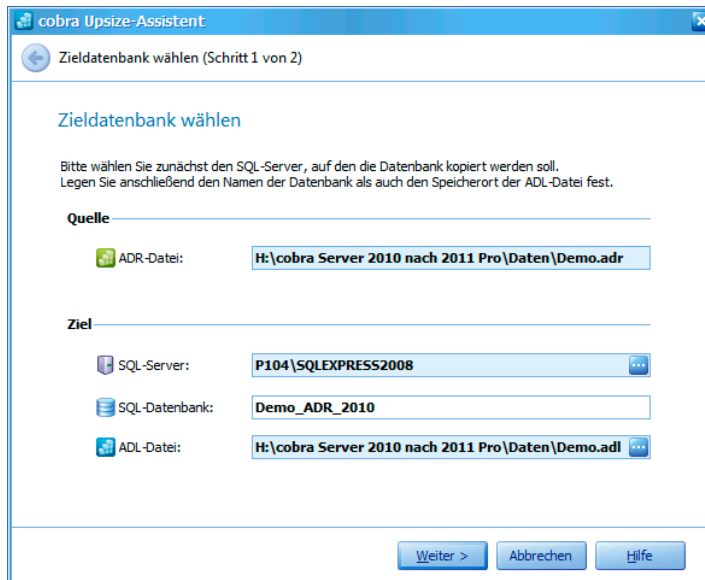

Quelle..... Geben Sie hier die zu konvertierende Datenbank aus der bisherigen Version an.

Ziel Tragen Sie hier ein, auf welchen SQL Server oder welches SQL Server Express die Datenbank konvertiert werden soll.

Klicken Sie die Schaltfläche  rechts des SQL Servers an. Es öffnet sich der nachstehend abgebildete Dialog. In ihm können Sie sich am Server anmelden und gegebenenfalls eine Version von SQL Server Express installieren.

Über die ADL-Datei greifen Sie dann auf die Datenbank zu. Sie können den Namen der ADL-Datei beliebig festlegen. Wir empfehlen Ihnen, diese Datei im Datenverzeichnis Ihrer aktuellen Installation abzulegen.

SQL-Server auswählen

SQL-Server

Wählen Sie den SQL-Server aus, auf den die cobra-Datenbank kopiert werden soll. Bei der Autorisierung ist normalerweise die „Windows Anmeldung“ ausreichend. Prüfen Sie mit dem Knopf „Verbindungstest“, ob eine Verbindung zum Server hergestellt werden kann.

Servername: P104\SQLEXPRESS2008

Autorisierung:

Windows Anmeldung

SQL Server Anmeldung (nicht empfohlen)

Benutzer:

Passwort:

Verbindungstest

SQL-Server Zugriffsrechte

Achtung! Auf den SQL-Server bzw. auf die cobra Datenbanken können nur Benutzer oder Gruppen (Windows / Active Directory) zugreifen. Aus diesem Grund ist es unbedingt erforderlich, einen Benutzer oder eine Gruppe anzugeben, welche Zugriff auf den SQL-Server bzw. auf die cobra Datenbanken erhalten sollen.

Einen Benutzer oder Gruppe dem SQL Server hinzufügen.

Benutzer- oder Gruppenname:

Domäne: COBRA

Sollten Sie keinen SQL-Server auf Ihrem Rechner oder innerhalb Ihres Netzwerkes zur Verfügung haben, können Sie lokal die SQL-Server 2005 Express-Edition installieren.

[SQL-Server 2008 Express Edition lokal installieren](#)

OK Abbrechen

SQL Server Klicken Sie die Schaltfläche »Verbindungstest« an, um zu sehen, ob eine Verbindung zum ausgewählten SQL Server bzw. zu Ihrem SQL Server Express hergestellt werden kann. Ist dies nicht der Fall, tragen Sie hier bitte Ihre Anmeldeinformationen ein.

SQL Server-Zugriffsrechte

Hier melden Sie sich an, wenn Sie mit dem Active Directory arbeiten.

SQL Server 2008 Express lokal installieren

Haben Sie noch keinen SQL Server oder kein SQL Server Express installiert, können Sie dies hier nachholen.

Beenden Sie die Anmeldung per Klick auf »OK«.

Mit »Weiter« beginnen Sie den letzten Schritt der Datenkonversion.

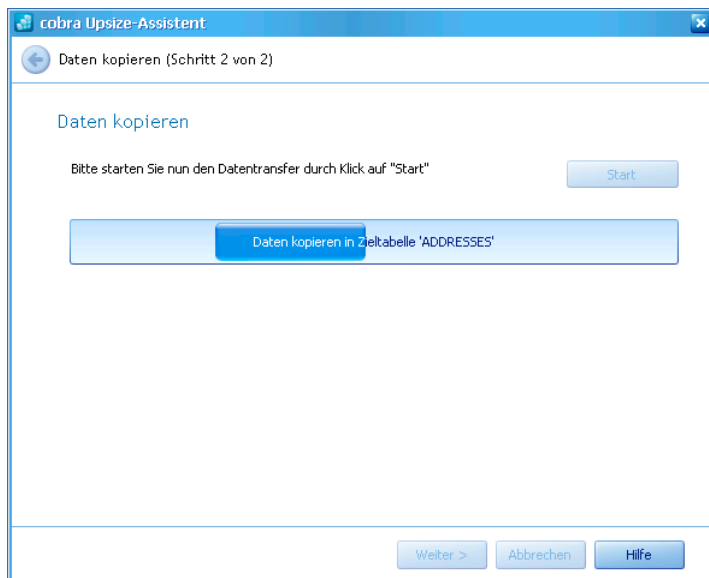

- Klicken Sie »Start« an.

Sie erhalten zum Schluss eine Übersicht über die vorgenommenen Änderungen.

- Bestätigen Sie mit »Fertigstellen«. Sie werden nochmals gewarnt.

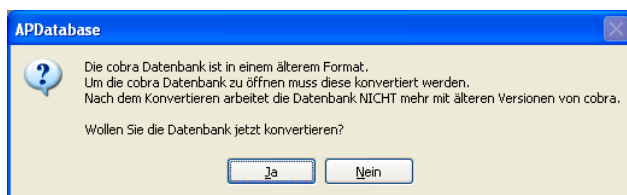

- Bestätigen Sie hier mit »OK«, werden die Daten konvertiert und können ab sofort ausschließlich in cobra 2011 genutzt werden.

Eine SQL-Datenbank öffnen

Eine Datenbank, die in die aktuelle Version von cobra konvertiert wurde, lässt sich in jener Version von cobra, in der sie ursprünglich erzeugt wurde, nicht mehr öffnen. Benötigen Sie diese Datenbank also noch im ursprünglichen Format, sichern Sie sie, bevor Sie sie in cobra 2011 öffnen!

Eine Sicherung der ADL-Datei(en) allein genügt nicht, Sie müssen vielmehr ein Backup auf dem SQL Server selbst vornehmen.

Sie rufen die Datenbank wie gewohnt über ihre ADL-Datei auf. Diese wurde in der Installation der aktuellen Version angelegt.

- Erteilen Sie dazu den Befehl »Datei öffnen«.

Sie sehen eine Warnung.

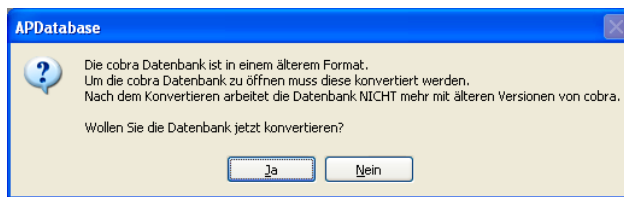

Bestätigen Sie hier mit »OK«, werden die Daten konvertiert und können ab sofort ausschließlich in cobra 2011 genutzt werden.

Clients aktualisieren

Als Inhaber einer cobra Aktualitätsgarantie erhalten Sie regelmäßige Programmupdates (sogenannte »Patches«). Diese müssen Sie jeweils installieren, um Ihr Programm auf den aktuellsten Stand zu bringen.

In einer Serverinstallation erleichtert Ihnen unser Client-Updater, ein Windows-Dienst, diese Aufgabe ganz erheblich: Ist der cobra Client-Updater-Dienst installiert, wird bei jedem Client-Start geprüft, ob sich auf dem Server im cobra Client-Setup-Verzeichnis eine aktuellere Version als die installierte befindet. Stellt der Client-Updater anhand der Versionsnummer fest, dass eine neuere Version vorliegt, wird diese installiert.

Dazu muss der Client-Updater auf sämtlichen Clients installiert sein. Clients, auf denen er nicht installiert ist, werden nicht aktualisiert!

- Die Installation des Updaters erfolgt am einfachsten über das normale cobra Setup unter »Extras«.
- Eine Alternative dazu:
 - Sie finden den Client-Updater auf Ihrem cobra-Datenträger.
 - Gehen Sie dort in das Verzeichnis \EXTRAS\CLIENTUPDATER.
 - Klicken Sie die Datei mit der Endung *.MSI doppelt an und folgen Sie dem Installationsassistenten.

Installieren Sie das Patch manuell auf einem beliebigen Client. Aktualisieren Sie dabei unbedingt auch das System-Verzeichnis auf Ihrem Server:

- Bestätigen Sie diese Meldung unbedingt mit »Ja«.

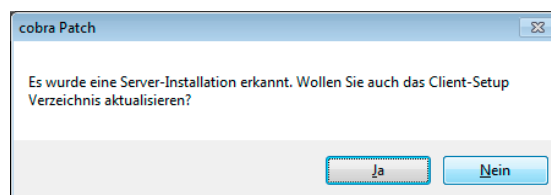

- Starten Sie diesen cobra-Client jetzt.
- Aktivieren Sie Ihre aktualisierte Version.

Um das Update in der gesamten Netzwerk-Installation mittels des Updaters durchzuführen, kopieren Sie das Patch auf den Server ins Verzeichnis \CLIENT-SETUP.

Sobald Clients gestartet werden, stellt der Client-Updater-Dienst fest, dass es ein Update gibt und installiert dieses automatisch auf dem entsprechenden Client.

Der SQL Server-Assistent

Hintergrund

In älteren cobra-Versionen wurden die Systemdatenbanken bei der Installation automatisch als eigene Dateien angelegt. Sie befanden sich im System-Verzeichnis und hießen etwa BENUTZER.DB oder SYSTEM.DB.

In der Version 2011 wird standardmäßig eine einzige Datenbank namens COBRA_MAIN auf dem SQL Server abgelegt. Bei einer Datenübernahme werden auch die Daten aus den Systemdatenbanken der älteren Version in diese eine Datenbank übernommen. Sie können diese Einstellung allerdings ändern und für bestimmte Systemdaten eigene Datenbanken im SQL Server anlegen. Dazu dient dieser Assistent.

So geht's

Zum Abschluss der Installation öffnet sich ein Assistent, mit dessen Hilfe Sie die System-Datenbanken im SQL Server verwalten und auf Wunsch eine Demo-Datenbank mit fiktiven Daten zum Üben anlegen können.

Sie können den Assistenten auch manuell öffnen.

- Dazu gehen Sie in Ihrer cobra-Installation ins Unterverzeichnis \SYSTEM\SQL SERVER.
- Klicken Sie dort die Datei SQLServerSetupWizard.exe doppelt an.

Sie erkennen hier an den roten Symbolen, welche Datenbanken *nicht* vorhanden sind. Bei einer Neuinstallation sind das naturgemäß alle. Durch Klick auf »Weiter« gelangen Sie zum nächsten Schritt.

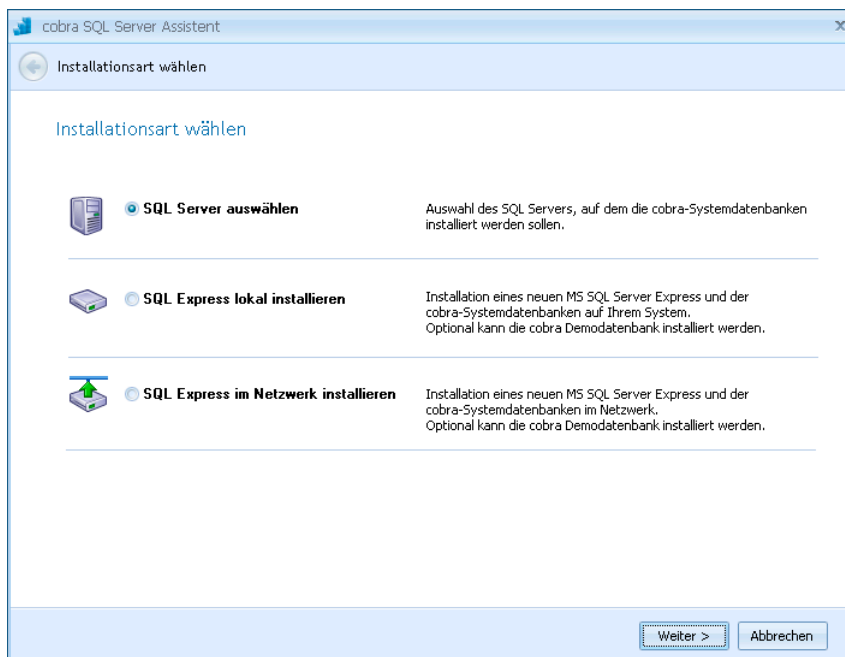

Sie haben die Wahl zwischen drei Installationsarten:

SQL Server auswählen

Sie können einen vorhandenen SQL Server angeben, auf dem Sie die Datenbanken ablegen wollen. Dieser Server muss bereits zuvor installiert worden sein.

Sollten Sie bereits über eine SQL Server Express-Installation verfügen – sei es im Netzwerk oder lokal – müssen Sie diese Option hier wählen, um sich mit SQL Server Express zu verbinden.

SQL Server Express lokal installieren

SQL Server Express Edition ist der kleine Bruder des SQL Servers und gehört zum Lieferumfang von cobra. *Einzelheiten finden Sie auf Seite 40 ff.*

SQL Server Express im Netzwerk installieren

Um SQL Server Express als Server im Netz zu verwenden, müssen Sie SQL Server Express lokal auf jenem Rechner installieren, der als Server dienen soll. Sie können den SQL Server Express für den Netzwerkbetrieb also nicht von einem anderen Rechner aus installieren! Später verbinden Sie sich dann von jedem Client aus mit dem SQL Server Express.

Vorhandenen SQL Server (bzw. SQL Server Express Edition) auswählen

Lassen Sie am besten gleich eine Demo-Datenbank mit fiktiven Daten zum Üben mitinstallieren.

Autorisierung..... Es gibt zwei Möglichkeiten, sich am SQL Server anzumelden.

Windows-Anmeldung

Diese Anmeldung funktioniert gut, wenn auf die Datenbank nur innerhalb der Domäne zugegriffen wird. Hierbei authentifiziert der SQL Server die Benutzer automatisch anhand des Benutzernamens oder der Gruppenmitgliedschaft. Standardmäßig werden im SQL Server zwei lokale Konten konfiguriert. Hierbei handelt es sich jeweils um das lokale Gruppen- und das Benutzerkonto »Administrator«.

SQL Server Anmeldung

Diese Authentifizierung wird verwendet, wenn auch externe Benutzer auf die Datenbank zugreifen sollen bzw. wenn nicht mit Windows-Domänen gearbeitet wird. In diesem Fall prüft der SQL Server, ob sich der Benutzer über einen gültigen SQL Server-Anmeldenamen anmeldet. Ist die Anmeldung falsch, wird die Verbindung verweigert.

Wollen Sie zusätzliche Einstellungen treffen, klicken Sie »Erweiterte Optionen« an.

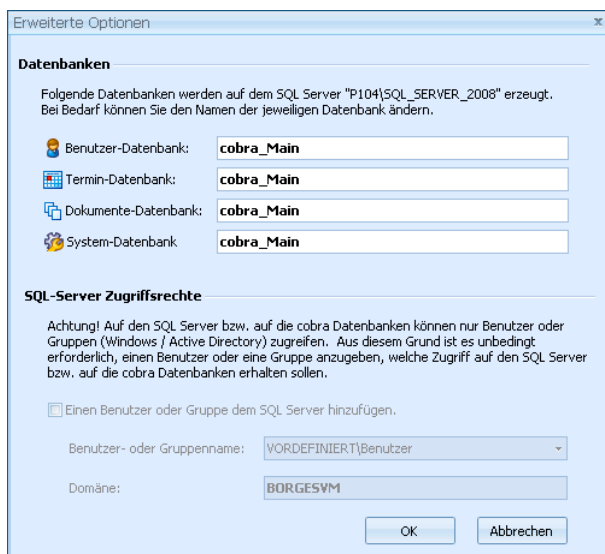

In diesem Dialog können Sie die Systemdaten auf dem SQL Server in anders benannte Datenbanken speichern.

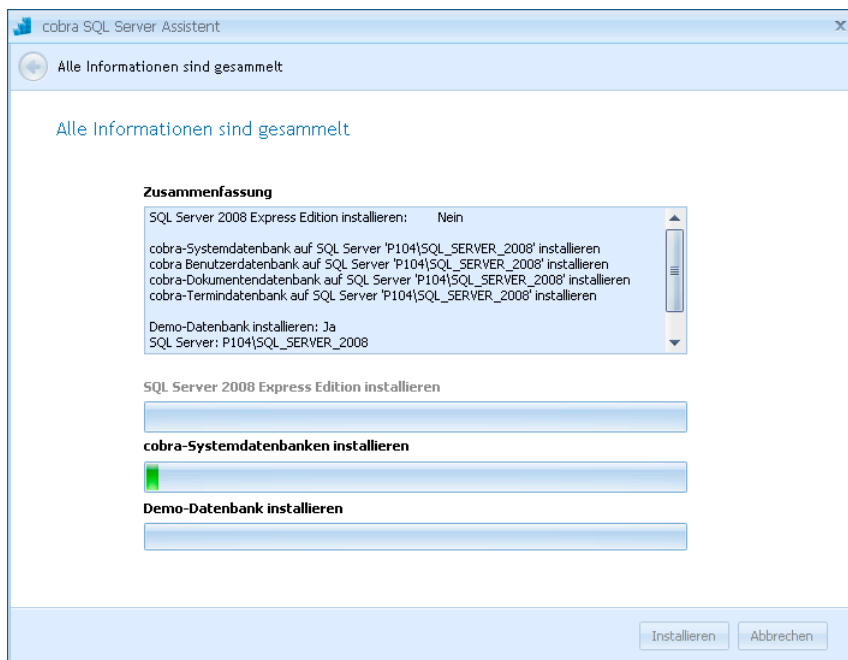

- Mit einem Klick auf »Installieren« werden die Datenbanken erzeugt. Im Systemverzeichnis werden zusätzlich zu jeder dieser Datenbanken ADL-Dateien angelegt. Sollten Sie cobra jemals neu installieren und auf dieselbe(n) Systemdatenbank(en) zugreifen wollen, müssen Sie diese ADL-Dateien sichern und später ins Systemverzeichnis Ihrer Neuinstallation einspielen.

Bei einer *Einzelplatz-Installation* ist dies der abschließende Schritt. Sie können das Programm jetzt starten.

Bei einer *Netzwerk-Installation* folgt jetzt die Installation der einzelnen Clients.

SQL Server Express Edition lokal installieren

Sie können auch den mitgelieferten SQL Server Express Edition lokal installieren. Informationen über die Unterschiede zwischen dem SQL Server und SQL Server Express finden Sie im Internet.

- Es öffnet sich ein Assistent, der Sie durch den Installationsvorgang geleitet.

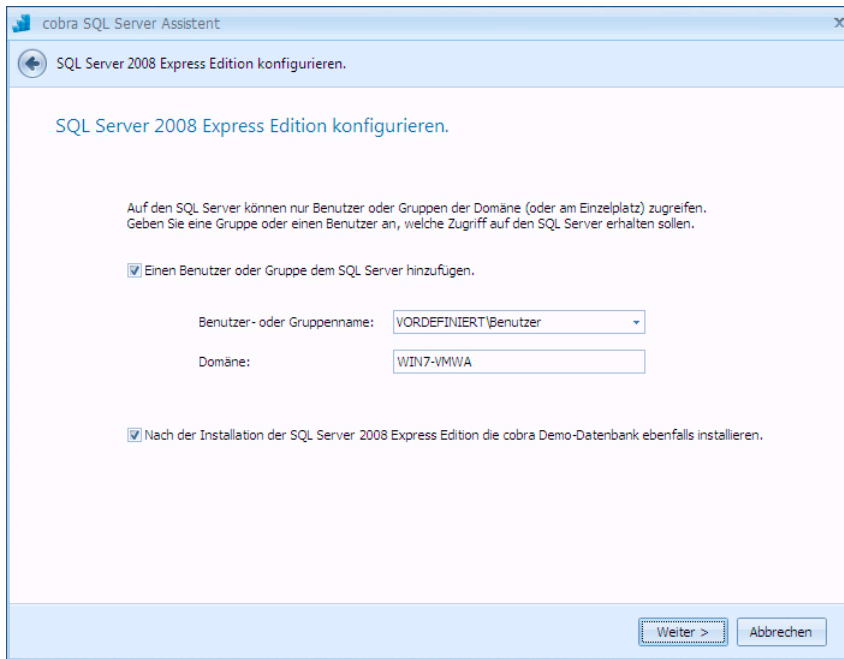

- Wir empfehlen Ihnen, gleich eine Demo-Datenbank mit fiktiven Daten zum Üben mitzuinstallieren.

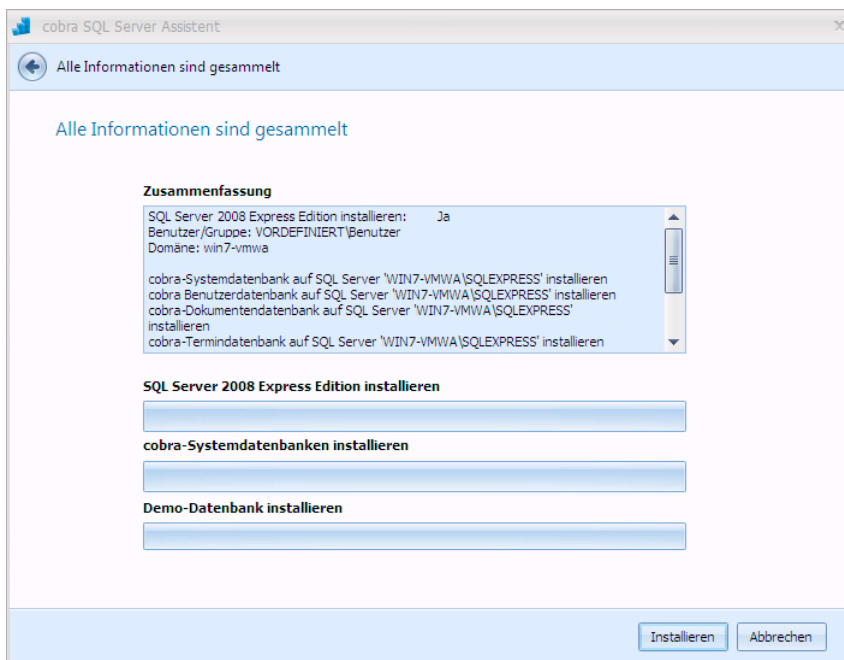

Bei einer *Einzelplatz-Installation* ist dies der abschließende Schritt. Sie können das Programm jetzt starten.

Bei einer *Netzwerk-Installation* folgt jetzt die Installation der einzelnen Clients.

SQL Server Express im Netzwerk installieren

Informationen über die Unterschiede zwischen dem SQL Server und SQL Server Express finden Sie im Internet.

- Installieren Sie den SQL Server Express wie eben beschrieben lokal auf jenem Rechner, der als Server dienen soll.
- Danach installieren Sie die einzelnen cobra Clients auf den entsprechenden Rechnern.

Anschließend verbinden Sie sich mit dem SQL Server Express auf dem Server.

- Dazu wählen Sie auf den Clients zum Abschluss der Installation im SQL Server Assistenten die Option »SQL Server auswählen«.
- Dann wählen Sie als SQL Server den SQL Server Express auf dem Server aus.
- Die System-Datenbanken werden jetzt auf dem ausgewählten SQL Server Express angelegt.

Bei einer *Einzelplatz-Installation* ist dies der abschließende Schritt. Sie können das Programm jetzt starten.

Bei einer *Netzwerk-Installation* folgt jetzt die Installation der einzelnen Clients. Danach müssen Sie SQL Server Express konfigurieren, damit alle Clients auf diese Server-Instanz zugreifen können.

- Gehen Sie im Startmenü von Windows in die Programmgruppe MS SQL Server.
- Öffnen Sie den SQL Server-Konfigurations-Manager. Treffen Sie dort die folgenden beiden Einstellungen:

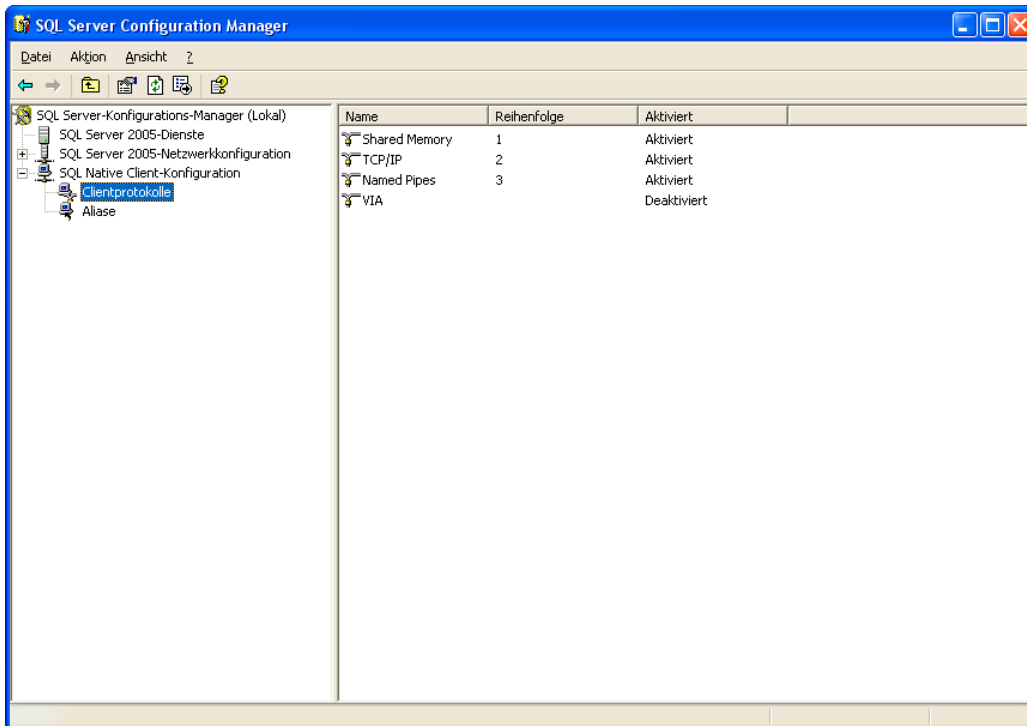
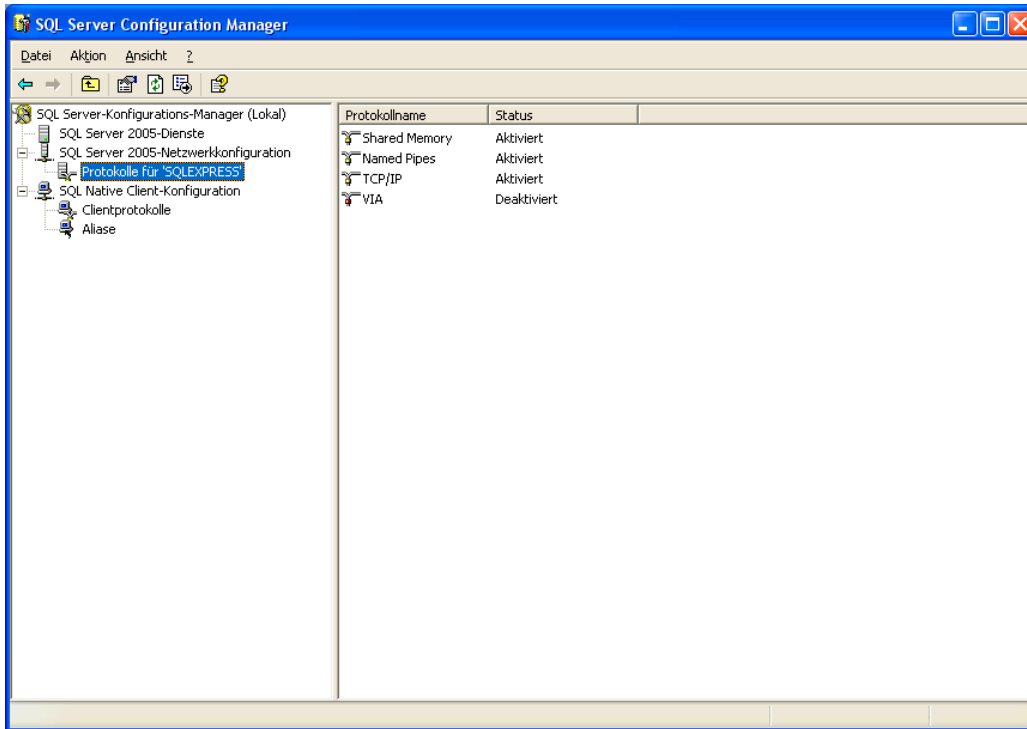

Weitere Hinweise zur Installation

Computerverwaltung

Der SQL Server läuft als Dienst. Änderungen nehmen Sie in der Management Console (MMC) vor.

- Sie finden die Management Console in der Systemsteuerung unter »Verwaltung« in der »Computerverwaltung«.
- Klicken Sie »SQL Server ...« in der rechten Liste mit der rechten Maustaste an.
- Wählen Sie aus dem Kontextmenü »Eigenschaften«.

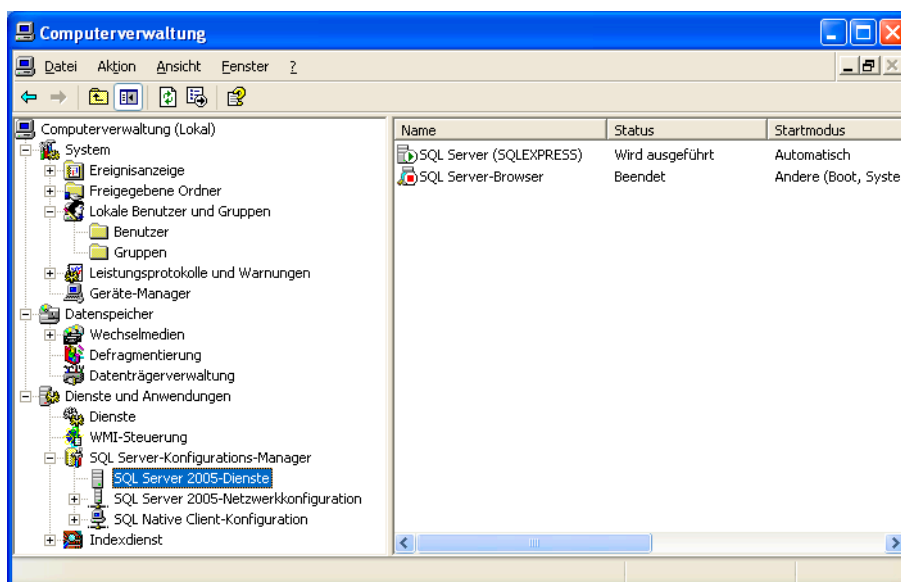

Standardmäßig läuft der Dienst unter dem Integrierten Konto »Netzwerkdienst«. Wünschen Sie ein anderes Konto, können Sie es unter »dieses Konto« auswählen.

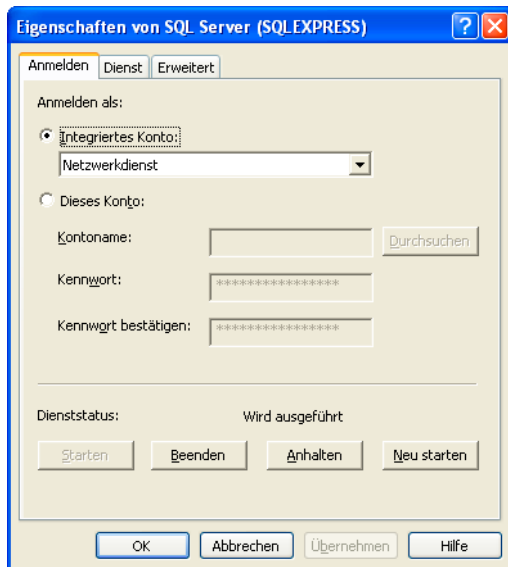

Microsoft SQL Server Management Studio Express Edition (SSMSEE) 2008

Microsoft SQL Server Management Studio Express Edition (SSMSEE) ist ein kostenloses, leicht zu verwendendes grafisches Verwaltungstool zum Verwalten von SQL Server Express Edition und SQL Server Express Edition with Advanced Services. Ziehen Sie unbedingt auch die Dokumentation von Microsoft zu Rate.

- Sie finden diese Software im Ordner \EXTRAS\SQLMANAGEMENTSTUDIO auf Ihrem cobra-Datenträger.

- Klicken Sie oben links »Installation« an.

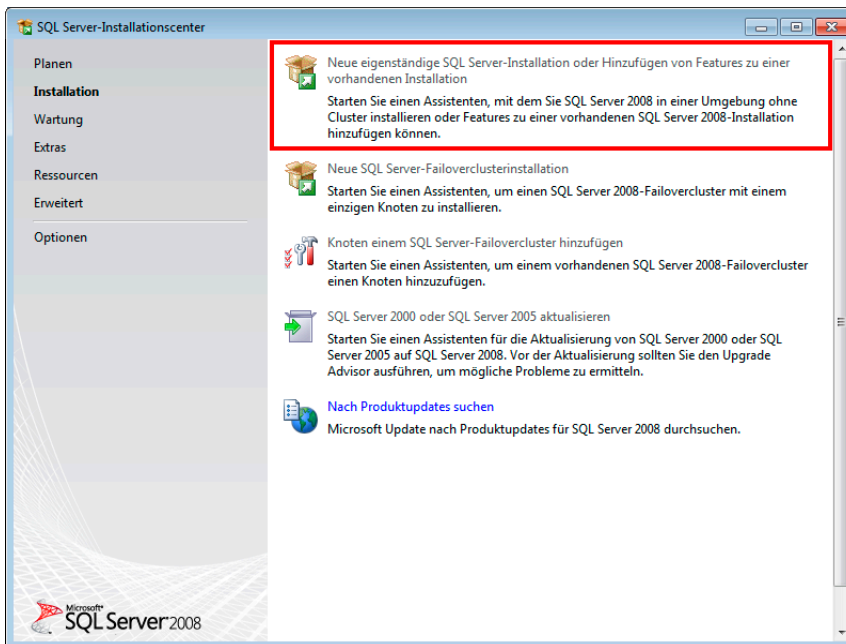

- Wählen Sie die markierte erste Option.

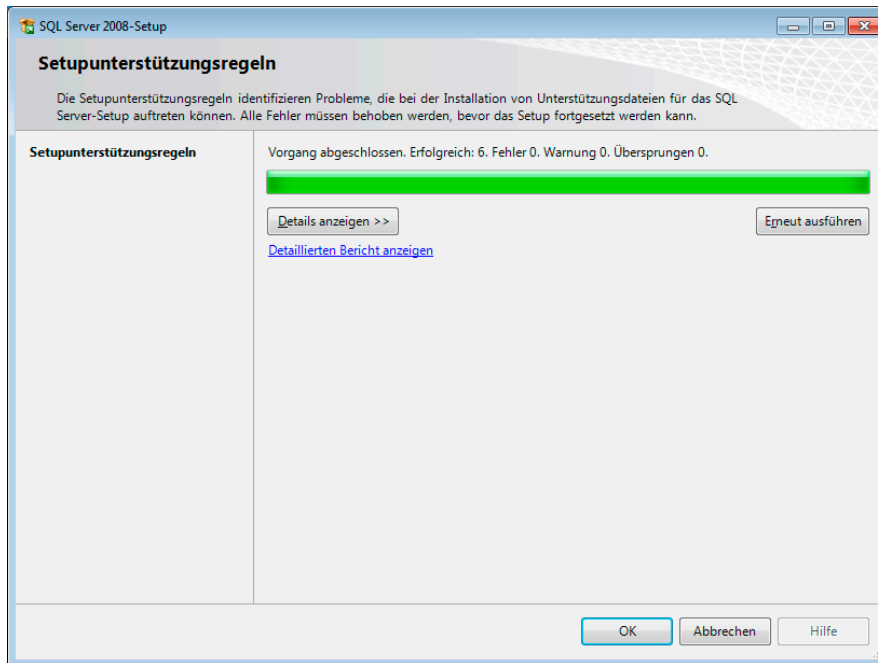

- Bestätigen Sie mit OK.

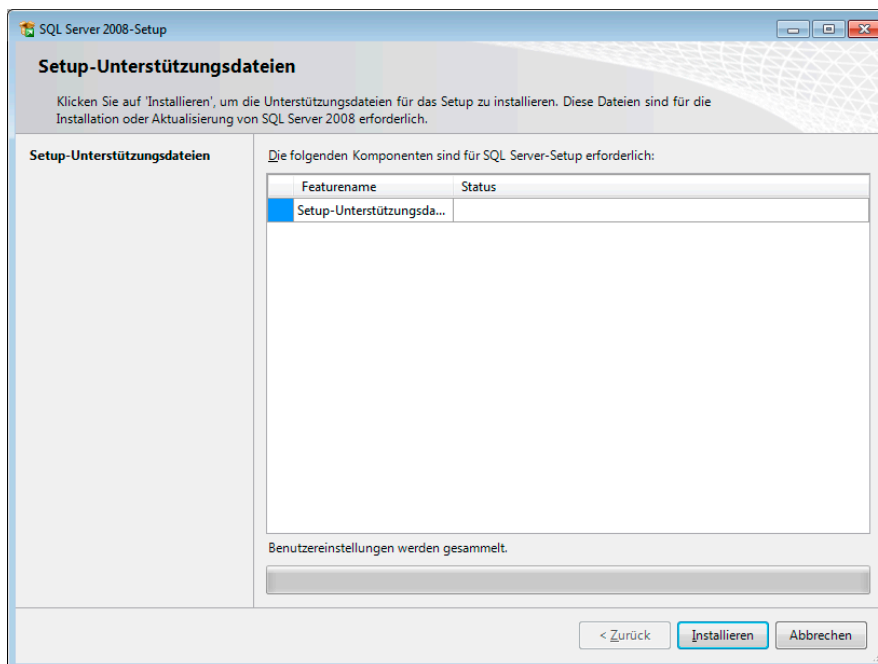

- Klicken Sie hier auf »Installieren«,

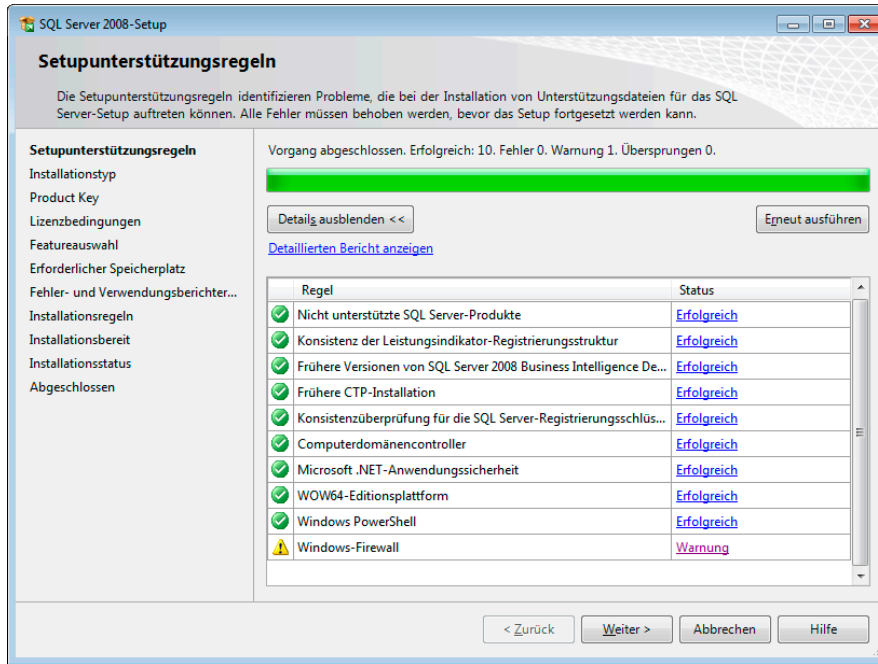

- Gehen Sie »Weiter« bis zum folgenden Dialog:

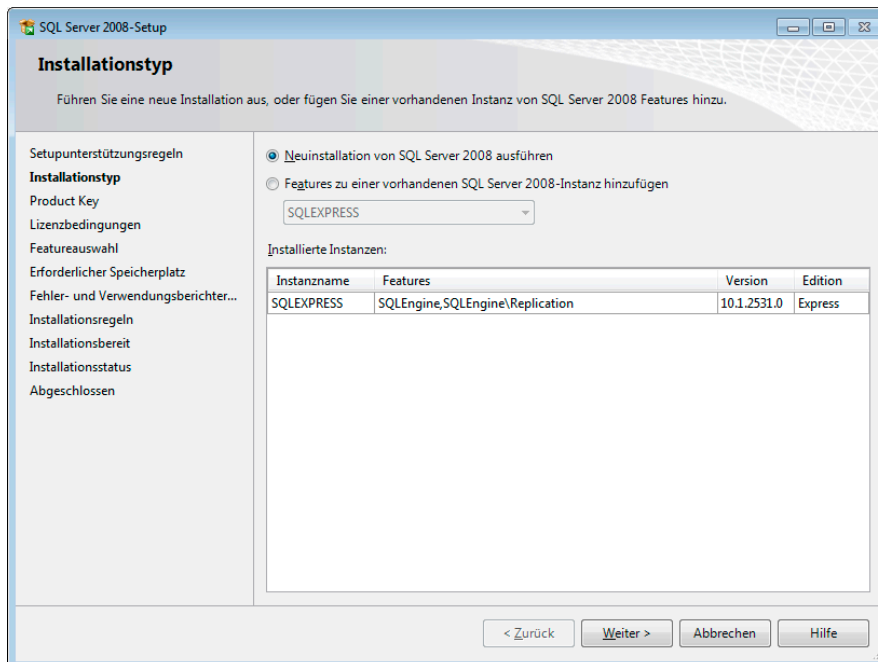

- Klicken Sie auf jeden Fall die Option »Neuinstallation« von SQL Server 2008 ausführen an!
- Klicken Sie in den nächsten Dialogen auf »Weiter«, bis Sie folgenden Dialog sehen:

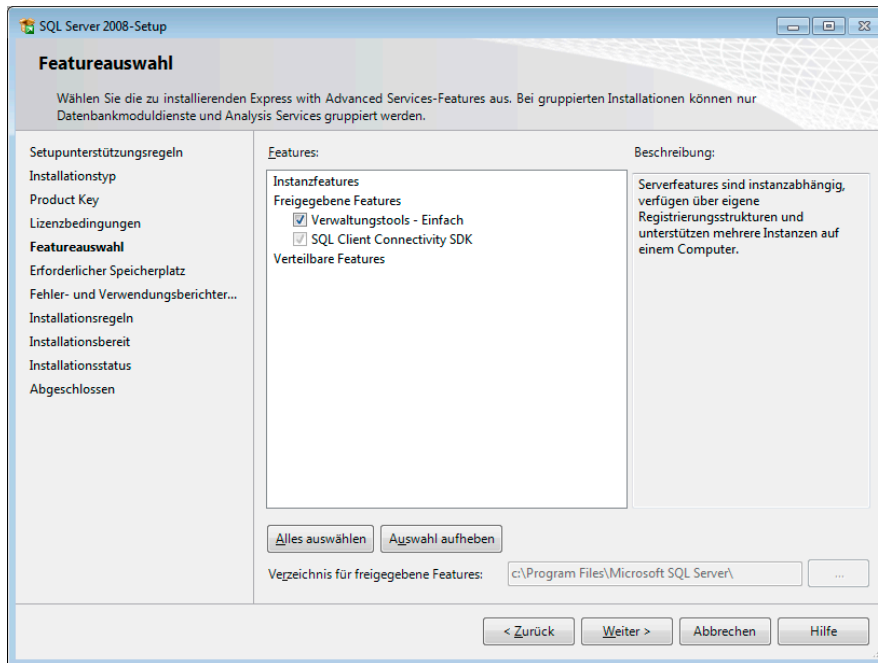

- Wählen Sie hier die Option »Verwaltungstools«.
- Klicken Sie »Weiter«, bis Sie sich in diesem Dialog befinden:

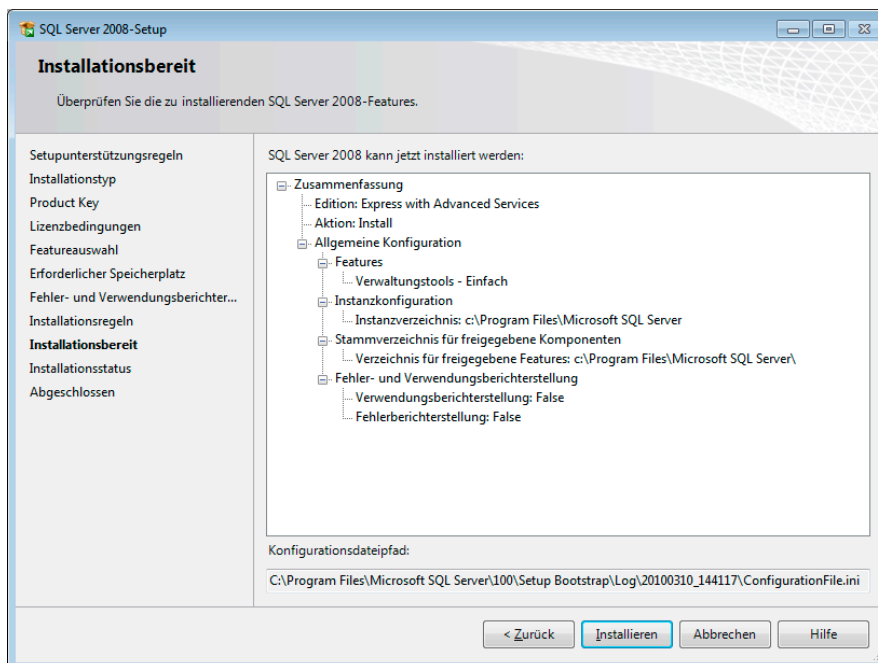

- Bestätigen Sie diese Zusammenfassung durch einen Klick auf »Installieren«.

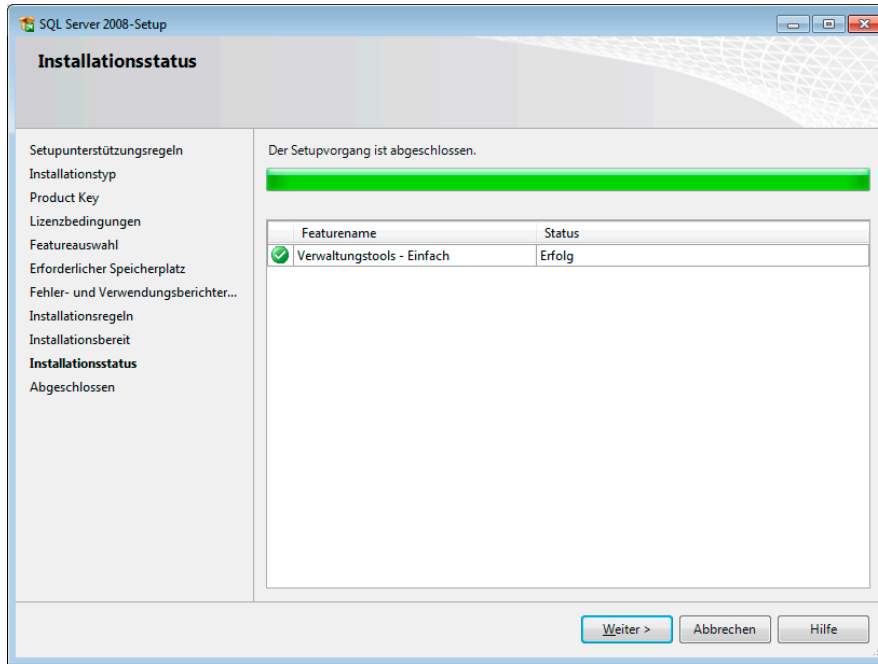

- Den Abschluss des Vorganges bestätigen Sie durch Klick auf »Weiter«.
- Die Installation ist hiermit abgeschlossen.

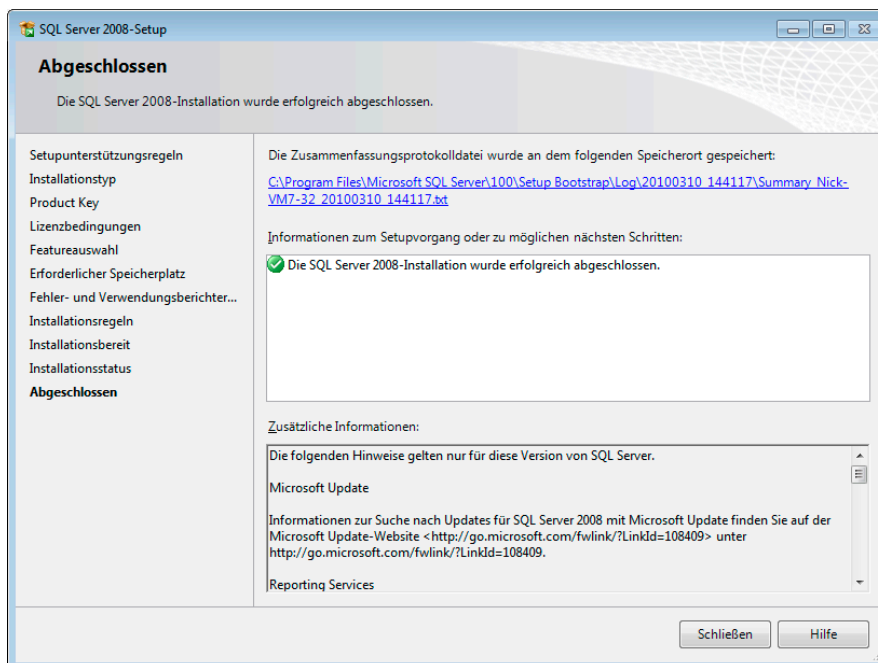

Benutzer- und Sicherheitseinstellungen

Beim Installieren des SQL Servers wird standardmäßig ein Account »sa« angelegt, der serverweit alle Rechte besitzt.

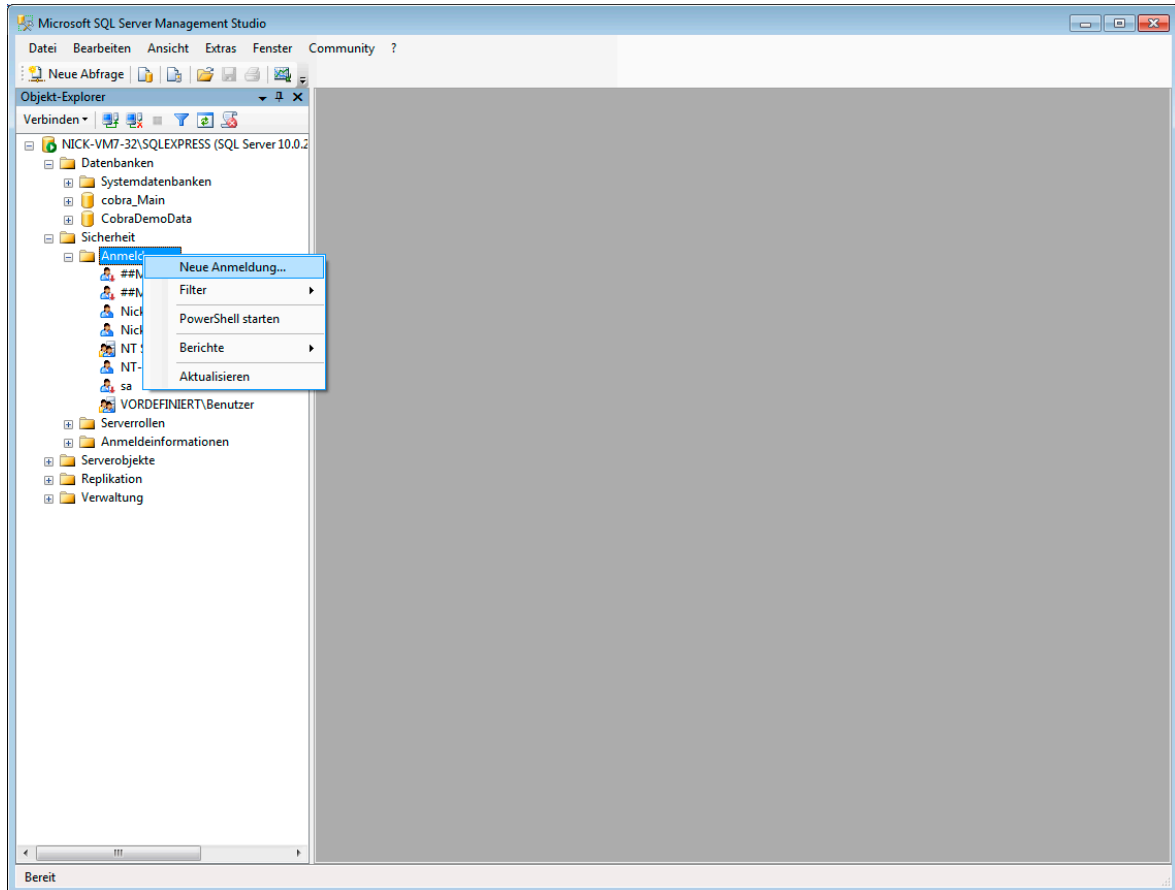

Benutzer werden unter »Sicherheit – Anmeldungen« erfasst. Klicken Sie dort mit der rechten Maustaste. Wählen Sie aus dem Kontextmenü »Neue Anmeldung«.

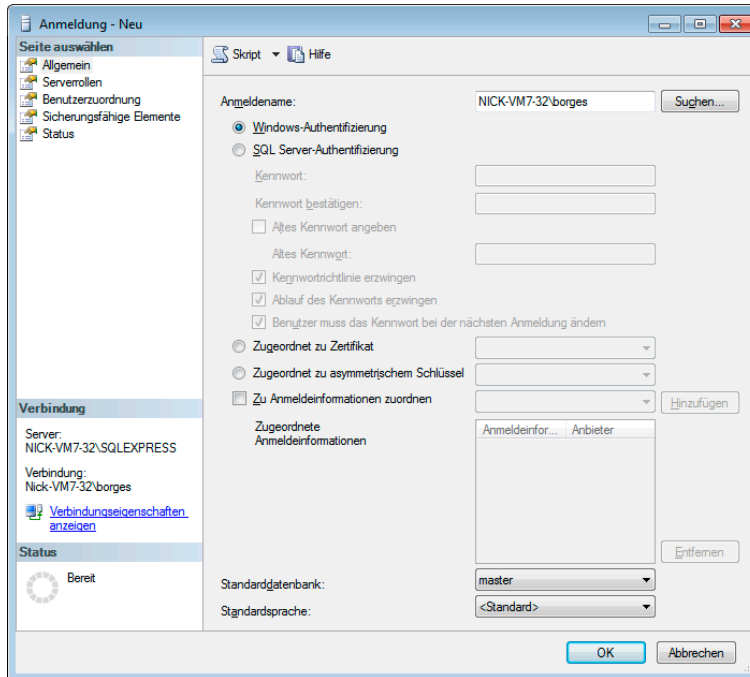

Als »Name« können Sie Gruppen aus den Domänen auswählen. So ersparen Sie es sich, alle Gruppenmitglieder einzeln definieren zu müssen – Sie können aber natürlich auch einzelne Gruppenmitglieder als Benutzer anlegen.

Jedem Benutzer wird eine »Serverrolle« zugewiesen; sie beinhaltet seine Rechte:

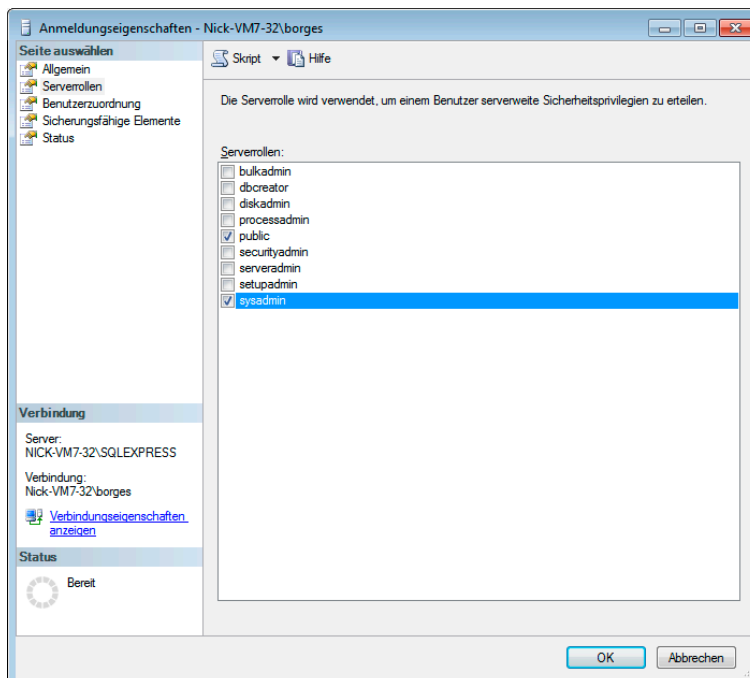

Unter »Benutzerzuordnung« geben Sie einerseits an, auf welche Datenbanken der Benutzer zugreifen darf.

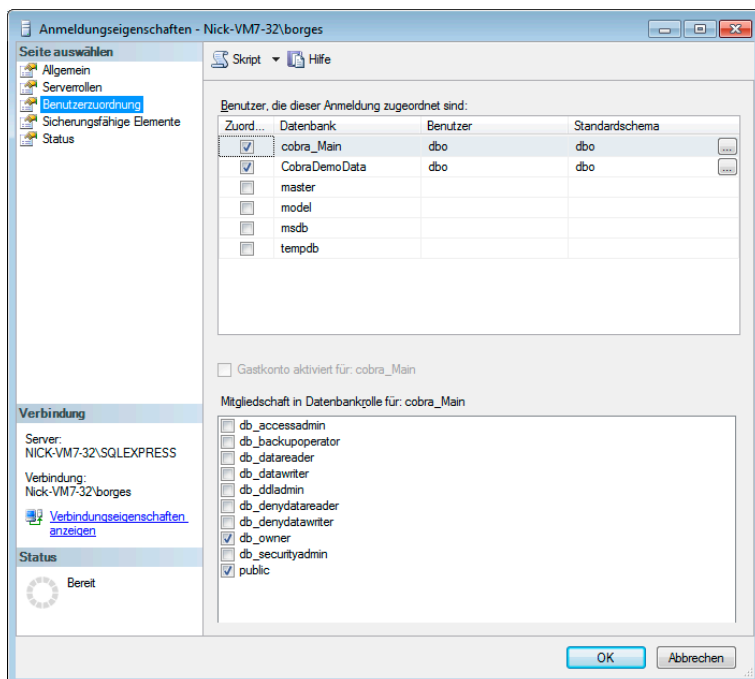

In der Liste »Mitgliedschaft« sehen Sie, welche Benutzer eine Datenbankrolle innehaben.

Datenbankrolle	Rechte
db_accessadmin	Datenbankzugriff erlauben/verweigern
db_backupoperator	Befehle zur Datenbanksicherung und -wartung erteilen
db_datareader	Leserechte in allen Benutzertabellen
db_datawriter	Schreibrechte in allen Benutzertabellen
db_ddladmin	DDL-Statements ausführen
db_denydatareader	Kein Leserecht in Benutzertabellen
db_denydatawriter	Kein Schreibrecht in Benutzertabellen
db_owner	Uneingeschränkte Rechte in der Datenbank
db_securityadmin	Rollen, Mitgliedschaften und Rechte in der Datenbank verwalten

Datenbankrollen (db_datareader, db_datawriter) für die Anmeldung setzen

Jeder Benutzer, der Zugriffsrechte auf eine Datenbank hat, wird außerdem automatisch in die Datenbankrolle „Public“ aufgenommen.

Systemeinstellungen

Dieses Kapitel widmet sich den Systemeinstellungen, die unabhängig von der jeweils geöffneten Datenbank und unabhängig vom jeweiligen Benutzer systemweit gelten:

- Benutzerverwaltung
- Aktivieren des Programms
- Sortierung geänderter und neuer Adressen
- Anzeige der aktuellen Adresse in Abfrage-Dialogen
- Servereinstellungen
- Kontaktarten

Die Systemeinstellungen sind nur Systemverwaltern zugänglich, d.h. Benutzern, denen die Systemrolle »Systemverwalter« zugewiesen wurde.

Ebenfalls Zugriff auf die Systemeinstellungen haben sonstige Benutzer, die sich mit dem Befehl »Extras: Systemverwalter anmelden« über das Systemkennwort als Systemverwalter legitimiert haben.

- Erteilen Sie den Befehl »Extras: Systemeinstellungen«.

Allgemein

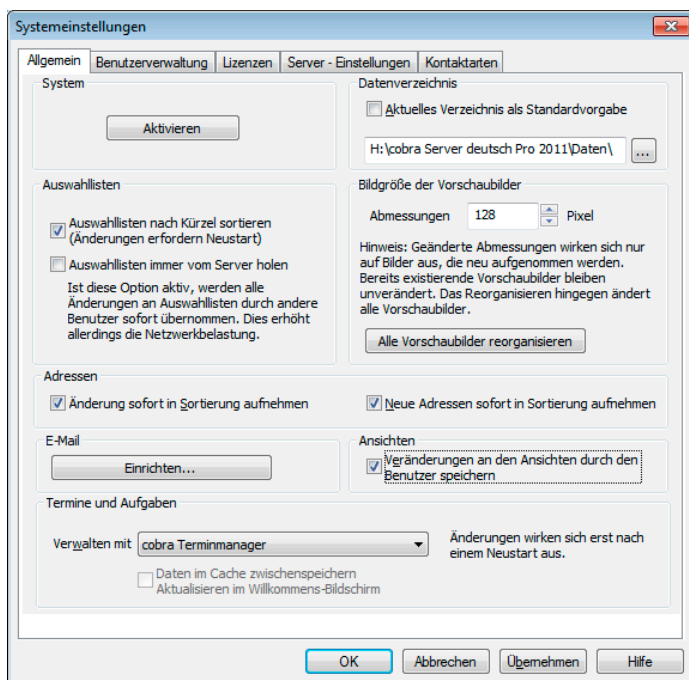

Die *Benutzerverwaltung* wird ab Seite 113ff. ausführlich dargestellt. Das Aktivieren der Software gehört zur Installation und wird deshalb dort ab Seite 17 behandelt.

Veränderungen an Ansichten speichern

- Erteilen Sie den Befehl »Extras: Systemeinstellungen: Allgemein«.
- Aktivieren oder deaktivieren Sie die Option »Veränderungen an den Ansichten durch den Benutzer speichern«.

Ist diese Option eingeschaltet, werden individuelle Änderungen an den Ansichten durch den Benutzer während des laufenden Betriebes – also etwa die Breite dynamischer Fenster, die Reihenfolge der Tabellenspalten oder der Zeilenumbruch im Bemerkungsfenster – gespeichert. Diese Änderungen bleiben damit *für den speziellen Benutzer* erhalten.

Ist diese Option ausgeschaltet, gehen solche benutzerspezifischen Veränderungen beim Verlassen des Programmes verloren.

Verzeichnis beim Öffnen von Datenbanken

- Erteilen Sie den Befehl »Extras: Systemeinstellungen: Allgemein«.
- Klicken Sie die Option »Aktuelles Verzeichnis als Standardvorgabe« an, um den in der Verknüpfung eingetragenen Pfad zum Standardpfad zu machen,

- oder tragen Sie einen Pfad manuell ein.

Damit legen Sie den Standardpfad beim Öffnen von Datenbanken fest.

Es handelt sich hierbei um den Pfad, der beim Öffnen von Dateien im Dialog »Datei öffnen« vorgeschlagen wird. Gewöhnlich wird dabei das Verzeichnis \DATEN im Installationsverzeichnis vorgeschlagen.

Dieser Pfad wurde bei der Installation automatisch in der Verknüpfung im Windows Startmenü hinterlegt oder später eingetippt.

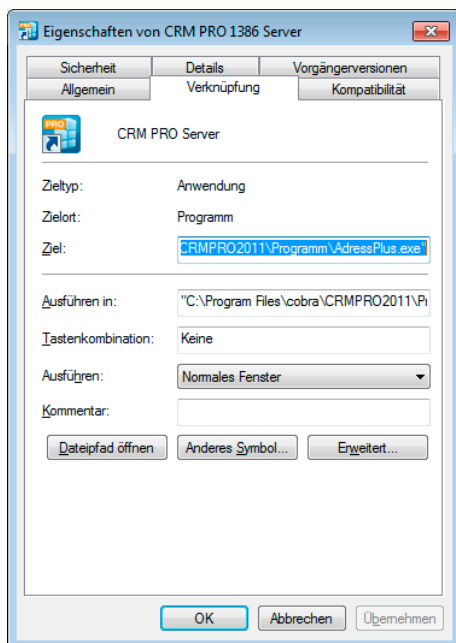

- Schalten Sie in den Systemeinstellungen die Option »Aktuelles Verzeichnis als Standardvorgabe« ein, wird immer der Pfad aus der Verknüpfung vorgeschlagen.
- Schalten Sie die Option aus und wählen einen anderen Pfad aus, wird dieser Pfad beim Öffnen vorgeschlagen, was auch immer in der Verknüpfung stehen mag.

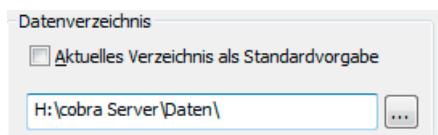

Diese Einstellung gilt jeweils für alle Benutzer. Benutzer können natürlich jederzeit auch in anderen Pfaden suchen.

Auswahllisten

Sortierung

- Erteilen Sie den Befehl »Extras: Systemeinstellungen: Allgemein«.

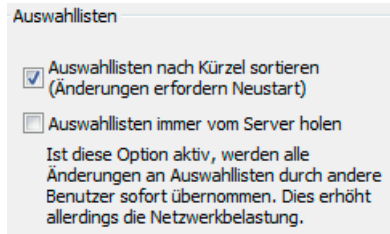

- Aktivieren oder deaktivieren Sie die Option »Auswahllisten nach Kürzel sortieren ...«, um die Einträge in Auswahllisten entweder alphabetisch nach dem Kürzel oder aber alphabetisch nach ihrem Namen sortieren zu lassen.

Diese Option ist im Auslieferungszustand aktiv. Das bewirkt, dass die den Feldern hinterlegten Auswahllisten alphabetisch nach dem Kürzel sortiert dargestellt werden.

Auswahllisten vom Server holen

Werden die Auswahllisten in den Cache übernommen, werden die Netzwerkressourcen geschont, aber von anderen Benutzern an den Auswahllisten vorgenommene Änderungen werden eventuell nicht angezeigt.

Wird der Cache deaktiviert, werden Auswahllisten jeweils vom Server geholt. Dadurch sind sie immer aktuell, aber die Netzwerkbelastung steigt.

- Schalten Sie in den Systemeinstellungen die Option »Auswahllisten immer vom Server holen« ein oder aus.

Größe der Vorschaubilder

Der Benutzer entscheidet, ob er Bilder im Original oder in (meist reduzierter) Vorschaugüte anzeigen lässt. Sie legen hier fest, wie groß diese Vorschaubilder werden sollen.

- Erteilen Sie den Befehl »Extras: Systemeinstellungen: Allgemein«.
- Geben Sie unter »Größe der Vorschaubilder: Abmessungen« die Größe in Pixel an.

Ändern Sie die Einstellung, gelten die neuen Werte nur für in Zukunft in die Datenbank aufgenommene Bilder, bisherige Vorschaubilder bleiben unverändert.

Klicken Sie »Alle Vorschaubilder reorganisieren« an, werden auch die bereits in der Datenbank vorhandenen Bilder entsprechend angepasst.

Sortieren von Adressen

- Erteilen Sie den Befehl »Extras: Systemeinstellungen: Allgemein«.
- Klicken Sie die entsprechende Option an, um geänderte bzw. neue Adressen sofort einsortieren zu lassen.

Adressen, die neu erfasst werden, werden sofort richtig in die Tabelle einsortiert. Das gleiche gilt auch für Adressen, deren aktuelles Sortierfeld (zum Beispiel »Firma«) sich ändert.

Sie können die Anzeige beschleunigen, indem Sie die sofortige Aktualisierung ausschalten. Geänderte Adressen bleiben dann vorerst an ihrer bisherigen Position, und neue Adressen werden am Ende der Tabelle angefügt.

Bei der nächsten manuellen Aktualisierung werden die Adressen dann richtig sortiert dargestellt.

- Um neue Adressen nicht sofort einzusortieren, deaktivieren Sie das Kontrollkästchen »Neue Adressen sofort in Sortierung aufnehmen«.
- Um geänderte Adressen nicht sofort richtig einzusortieren, deaktivieren Sie das Kontrollkästchen »Änderung sofort in Sortierung aufnehmen«.

Die nächste Aktualisierung wird in diesem Falle durchgeführt, wenn Sie

- die Sortierung durch Klick in den Kopf der Sortierspalte wechseln,
- eine andere Ansicht wählen oder
- mit Umschalt+F5 manuell aktualisieren.

E-Mail-Versand

Diese Einstellungen bestimmen darüber, wie cobra mit ein- und oder ausgehenden E-Mails umgehen soll. Sie geben an, mit welchem E-Mail-Programm die Benutzer arbeiten. Wenn Sie wollen, kann cobra die Mails den entsprechenden Adressen der cobra-Datenbank zuzuordnen versuchen.

- Erteilen Sie den Befehl »Extras: Systemeinstellungen: Allgemein«.

- Gehen Sie dort in den Bereich »E-Mail« und klicken Sie die Schaltfläche »Einrichten« an. Ein Assistent öffnet sich.

Unter »E-Mail-Versand über« legen Sie fest, mit welchem E-Mail-Programm Mails standardmäßig verschickt werden sollen. Diese Einstellung wird zunächst für alle Benutzer getroffen.

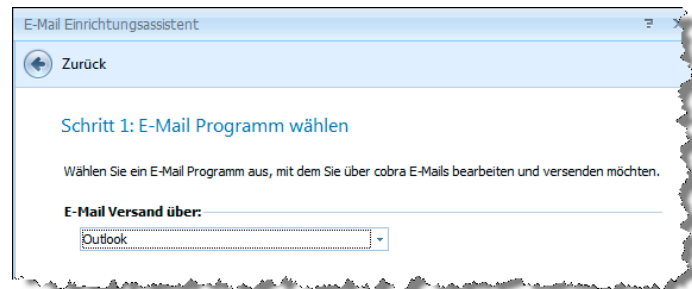

Jeder Benutzer kann das E-Mail-Programm aber unabhängig von den anderen unter »Extras: Benutzereinstellungen« für seinen eigenen PC ändern.

Diese Einstellung kommt etwa dann zum Tragen, wenn der Benutzer aus einem E-Mail-Feld über die rechte Maustaste oder das Symbol  eine E-Mail an eine in der Datenbank hinterlegte E-Mail-Adresse versendet.

Automatische Erkennung (mailto)

Mails werden mit dem Standard-E-Mail-Programm verschickt.

Groupwise..... Mails werden mit Groupwise verschickt. *Um mit diesem Programm arbeiten zu können, müssen Sie im Setup unter »Extras« ein eigenes Zusatzprogramm installiert haben.*

LotusNotes Mail Mails werden mit LotusNotes verschickt. *Um mit diesem Programm arbeiten zu können, müssen Sie im Setup unter »Extras« ein eigenes Zusatzprogramm installiert haben.*

Microsoft Outlook..... Mails werden mit Outlook verschickt.

SMTP Definieren Sie hier ein SMTP-Konto. Über ein solches Konto versandte E-Mails können allerdings den entsprechenden Adresdatensätzen in cobra *nicht* automatisch als Kontakte zugeordnet werden.

- Wählen Sie das gewünschte Programm aus.

Das folgende Beispiel erläutert die Vorgehensweise, wenn Sie mit Outlook arbeiten.

- Wählen Sie aus, in welchem Ordner standardmäßig *eingehende* E-Mails abgelegt werden.

cobra versucht dann, diese E-Mails den entsprechenden Adressen Ihrer Datenbank zuzuordnen.

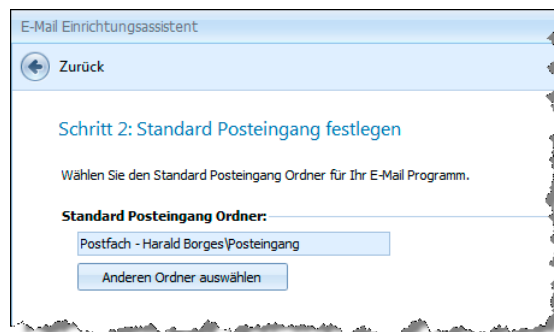

- Nach Klick auf »Anderen Ordner auswählen« können Sie einen anderen Posteingangs-Ordner angeben. Ihnen werden die Ordner Ihres E-Mail-Programmes zur Auswahl angeboten.

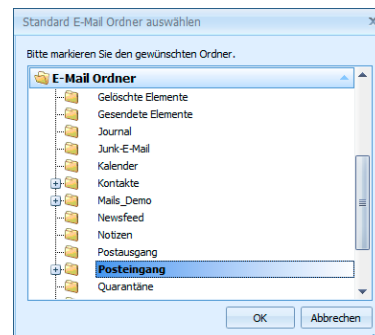

Das folgende Beispiel erläutert die Vorgehensweise bei der Arbeit mit Outlook.

- Wählen Sie aus, in welchem Ordner standardmäßig *eingehende* E-Mails abgelegt werden. cobra versucht dann, diese E-Mails den entsprechenden Adressen Ihrer Datenbank zuzuordnen.

Außerdem können Sie Ihre *verschickten* E-Mails von cobra überwachen und automatisch Ihren cobra-Adressen zuordnen lassen.

Sie können

- entweder die *tatsächlich gesendeten* Objekte
 - oder den *Postausgang*
- durch cobra überwachen lassen.

Aus cobra gesendete Objekte überwachen

Hierbei werden die aus cobra gesendeten E-Mails automatisch überwacht. Sobald diese versendet und in den Ordner »Gesendete Objekte« in Outlook übergeben werden, wird die E-Mail bei aktivierter Dokumentenverwaltung automatisch als Kontakt zur jeweiligen Adresse aufgenommen. Dabei wird das korrekte Versanddatum im Kontakt hinterlegt. Die E-Mail wird auch dann zugeordnet, wenn Sie cobra vor dem Versenden beenden und die E-Mail zu einem späteren Zeitpunkt versenden.

Postausgang in Outlook überwachen

Die aus cobra gesendete E-Mail wird bei aktiver Dokumentenverwaltung sofort in die Dokumentenverwaltung zur jeweiligen Adresse als Kontakt aufgenommen. Das Kontaktdaten entspricht daher nicht dem korrekten Versanddatum, son-

dem dem Datum, an dem die E-Mail in den Postausgangsordner in Outlook übergeben wird.

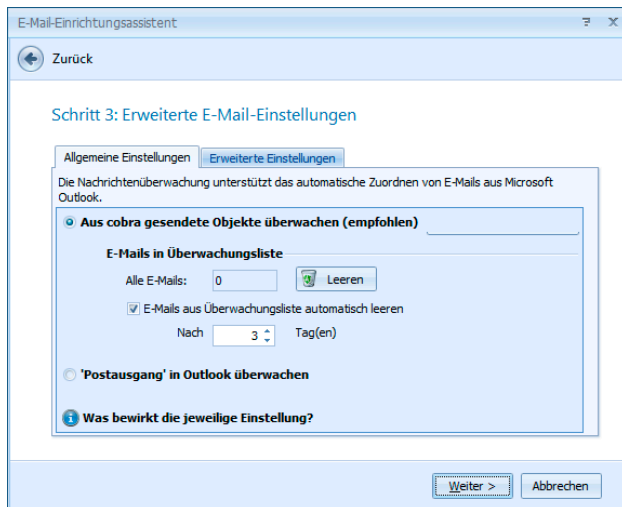

E-Mails in Überwachungsliste

In der Überwachungsliste befinden sich E-Mails, die noch nicht verschickt wurden. Schließen Sie cobra, bevor diese E-Mails verschickt wurden, werden sie trotzdem nachverfolgt und nach erfolgtem Versand beim Neustart von cobra als Kontakte hinterlegt.

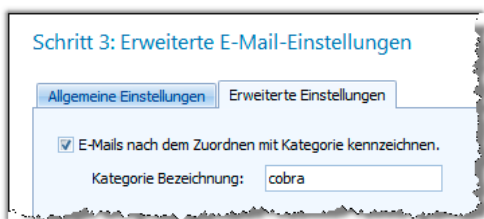

E-Mails nach dem Zuordnen mit Kategorie kennzeichnen

Um den Überblick zu behalten, können Mails in Outlook in Kategorien einteilen. Hier geben Sie an, wie die Kategorie heißen soll.

Erhalten	Größe	Kategorien
Sa 25.06.2011 22:25	254 KB	cobra
Sa 25.06.2011 22:24	253 KB	
Sa 25.06.2011 17:02	11 KB	cobra
Sa 25.06.2011 17:02	27 KB	cobra
Sa 25.06.2011 16:08	774 KB	cobra
Fr 24.06.2011 17:14	8 KB	cobra
Fr 24.06.2011 17:02	24 KB	cobra
Fr 24.06.2011 16:35	5 KB	cobra

Im letzten Schritt sehen Sie eine Übersicht darüber, welche Funktionen Ihre Outlook-Anbindung mit den von Ihnen gewählten Einstellungen unterstützt.

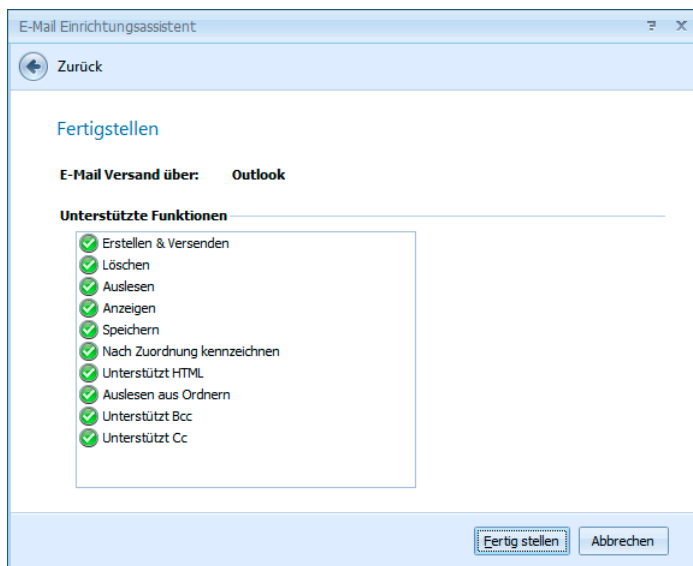

Damit ist Ihre Mailverbindung eingerichtet.

Termine und Aufgaben

- Erteilen Sie den Befehl »Extras: Systemeinstellungen: Allgemein«.
- Wählen Sie das Programm für Termine und Aufgaben aus.

Sie legen fest, mit welchem Programm Termine und Aufgaben verwaltet werden sollen. Sie können zwischen dem cobra Terminmanager und Outlook wählen.

Daten im Cache zwischenspeichern

Sollten Sie in Outlook sehr viele Termine verwalten, können Sie durch Aktivieren dieser Checkbox die Arbeit mit cobra beschleunigen. Die Termine aus Outlook werden dann nur einmalig ausgelesen und zwischengespeichert. Sie können in diesem Fall aber in Outlook vorgenommene Terminänderungen erst sehen, nachdem Sie den Willkommensbildschirm manuell aktualisiert haben.

Kontaktarten definieren

Beim Anlegen eines Kontaktes wird die Art eines Kontaktes festgelegt. In den Kontaktübersichten wird diese Art dann zusätzlich durch ein Symbol gekennzeichnet. Sie können nach Kontaktarten auch recherchieren.

Sie können die mitgelieferte Liste der Kontaktarten erweitern, mitgelieferte Kontaktarten aber nicht löschen.

Systemkontaktarten können aber abgewählt werden → Häkchen entfernen

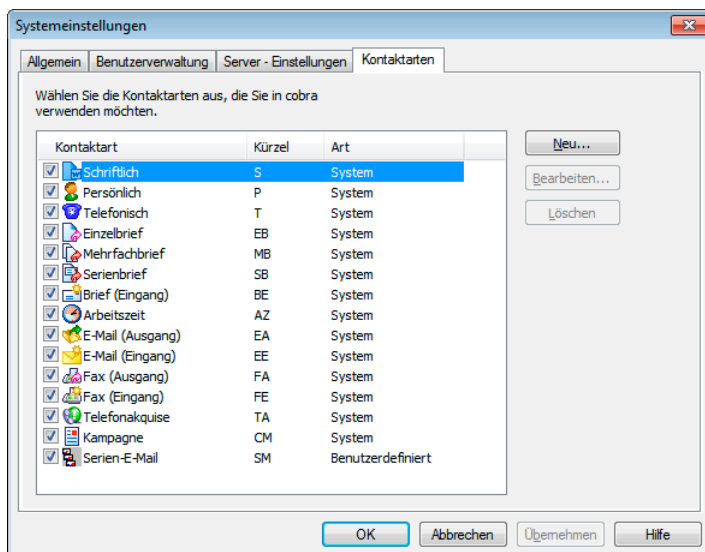

- Klicken Sie »Neu« an.
- Tragen Sie Namen und Kürzel der Kontaktart ein.
- Mit »Bearbeiten« öffnen Sie eine kleine Bildbearbeitung, in der Sie das zugehörige Symbol pixeln.

Die neue Kontaktart wird in die Liste der Kontaktarten aufgenommen und funktioniert genauso wie die System-Kontaktarten.

Server auswählen

- Erteilen Sie den Befehl »Extras: Systemeinstellungen: Server-Einstellungen«.
- Wählen Sie den gewünschten Server aus.

Sie können auf einem Rechner oder in einem Netzwerk mehrere SQL Server laufen lassen. Server, die Ihnen – etwa beim Speichern einer Datenbank unter einem anderen Namen – angeboten werden sollen, legen Sie hier fest. Dies ist ein reiner Vorschlagswert, den Sie dann jeweils an den entsprechenden Stellen ändern können.

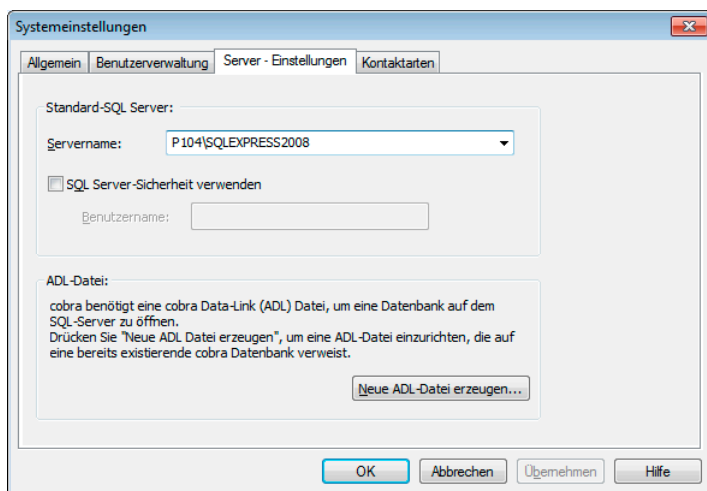

Servername Wählen Sie aus der Liste den gewünschten Server aus. Ihnen werden alle aktiven Server angeboten.

SQL Server-Sicherheit verwenden

Geben Sie hier an, wie Sie sich an diesem Server anmelden. In der Abbildung sehen Sie die Standardanmeldung, welche bei der Installation automatisch erzeugt wird.

Connection String (ADL-Datei) anlegen

- »Extras: Systemeinstellungen: Server-Einstellungen«
- Klicken Sie »Neue ADL-Datei erzeugen« an.

Sie öffnen SQL-Datenbanken nicht direkt, sondern über eine ADL-Datei. Legen Sie mit dem Befehl »Datei: Neu« eine Datenbank auf einem SQL Server an, werden Sie dabei meistens gleich eine ADL-Datei mit erzeugen.

Mit dem Befehl hier in den Systemeinstellungen lassen sich weitere ADL-Dateien zu vorhandenen Datenbanken erstellen.

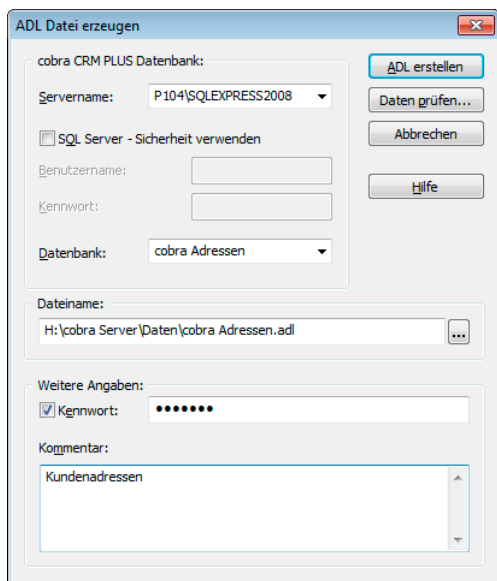

Servername Wählen Sie den SQL Server aus, auf dem die Datenbank liegt.

SQL Server-Sicherheit, Benutzername, Kennwort
Tragen Sie ein, wie Sie sich an diesem Server anmelden.

Datenbank..... In dieser Liste sehen Sie alle auf dem Server verfügbaren Datenbanken. Wählen Sie die Datenbank aus, zu der Sie eine ADL-Datei erstellen wollen.

Dateiname..... Wählen Sie hier den Pfad und Namen für die ADL aus. Dieser Name kann vom Namen der Datenbank, auf den die ADL-Datei verweist, abweichen.

Daten prüfen Klicken Sie diese Schaltfläche an, wird geprüft, ob die Datenbank tatsächlich vorhanden ist und über die ADL-Datei darauf zugegriffen werden kann.

Den Inhalt vorhandener ADL-Dateien lesen

Systemdatenbanken

Im Verzeichnis \PROGRAMM Ihrer Installation findet sich eine Datei namens SystemADLVerifier.exe. Mit deren Hilfe können Sie die Daten vorhandener ADL-Dateien lesen. So erkennen Sie, auf welche Datenbank eine bestimmte ADL-Datei verweist, auf welchem Laufwerk und welchem SQL Server diese Datenbank liegt etc.

- Wechseln Sie in das Programmverzeichnis Ihrer Installation, Dies kann beispielsweise C:\PROGRAMME\COBRA\...\PROGRAMM sein.
- Klicken Sie dort die Datei SystemADLVerifier.exe doppelt an.

- Angeboten werden Ihnen zunächst nur die vorhandenen Systemdatenbanken. Klicken Sie die »Details« an, sehen Sie einen knappen Statusbericht zur jeweiligen Datenbank.

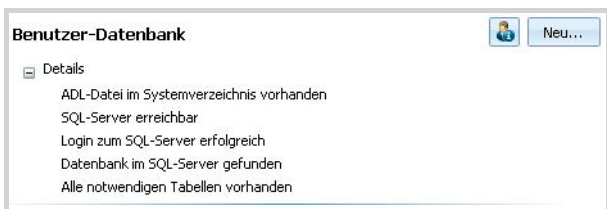

- Den Inhalt der ADL-Datei sehen Sie, wenn Sie die Schaltfläche  anklicken.

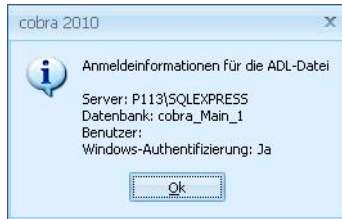

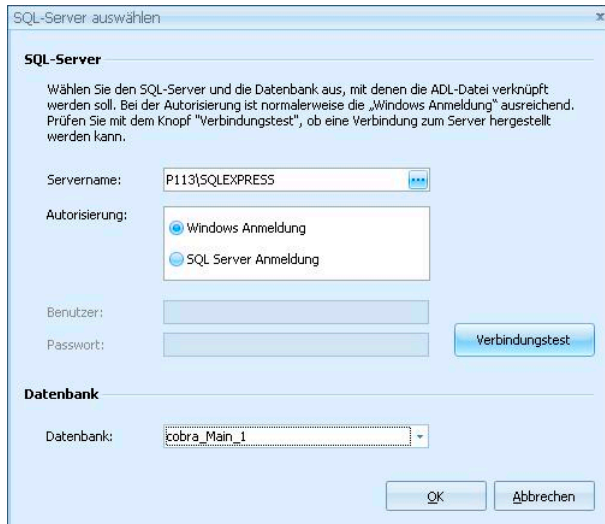

- Mit der Schaltfläche »Neu« legen Sie eine andere ADL-Datei für die entsprechende Datenbank an. Dadurch wird die bisherige ADL-Datei überschrieben.

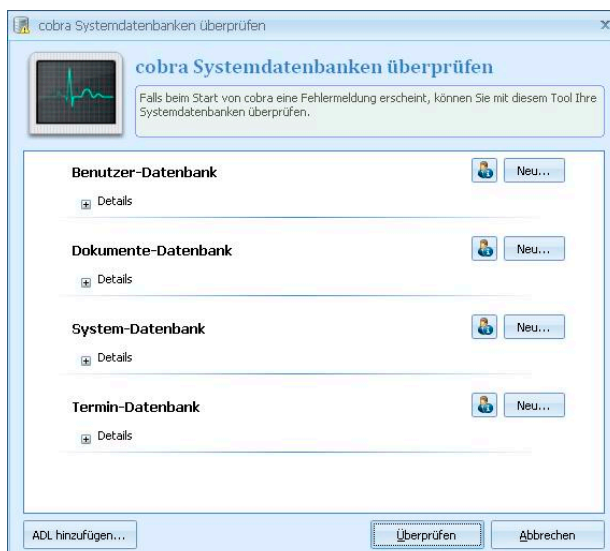

- Melden Sie sich am SQL Server an und wählen Sie die entsprechende Datenbank aus. Dabei kann es sich sowohl um eine System- als auch um eine Adresdatenbank handeln.
- Mit Klick auf »OK« entsteht die neue ADL-Datei.

Adresdatenbanken

- Über die Schaltfläche »ADL hinzufügen« können Sie sämtliche ADLs (also auch die von Adressdatenbanken) öffnen und einsehen.
- Wählen Sie zuerst die ADL aus. Klicken Sie dann die Schaltfläche  an.

Mit der Schaltfläche »Neu« können Sie wie beschrieben eine neue ADL für die jeweilige Datenbank anlegen.

Dateieinstellungen

Jede neue Datenbank wird mit vordefinierten Einstellungen angelegt. Diese Einstellungen können mit dem Befehl »Datei: Einstellungen« verändert werden. Diese Einstellungen betreffen jeweils nur die gerade geöffnete Datenbank.

Datei-Voreinstellungen

→ »Datei: Einstellungen: Allgemein«

→ Entsprechendes Register wählen

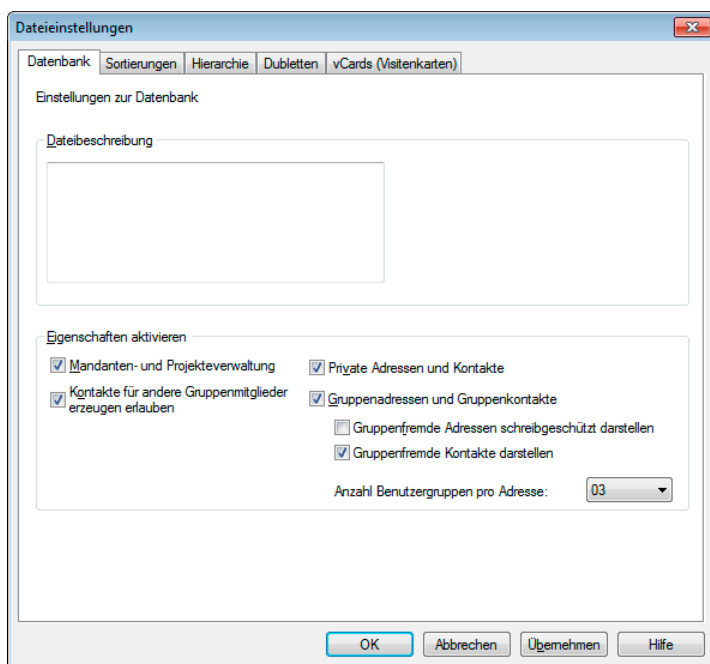

Datenbank..... Hier tragen Sie eine Beschreibung für die Datenbank ein. Außerdem werden hier die Mandanten/Projektverwaltung sowie private und Gruppenadressen ein- und ausgeschaltet.

Sortierungen Definieren Sie mehrstufige Sortierungen.

Hierarchie..... Adressen lassen sich hierarchisch verwalten. Dabei werden »Haupt- und Nebenadressen« angelegt; beliebig viele Nebenadressen können einer Hauptadresse zugeordnet werden.

Dubletten..... Für die Erkennung doppelt vorhandener Adressen muss hier angegeben werden, woran eine Dublette erkannt werden soll.

vCards..... Ordnen Sie die Felder von vCards denen der Datenbank zu.

Andere Einstellungen, beispielsweise für Etiketten- oder Druckformate, sind global und stehen Ihnen zum Bearbeiten *aller* Datenbanken zur Verfügung.

Treffen Sie die hier beschriebenen Dateieinstellungen, *bevor* umfangreichere Datenmengen erfasst werden.

Datenbank

Datei-Voreinstellungen

→ »Datei: Einstellungen«

→ Register »Datenbank« wählen

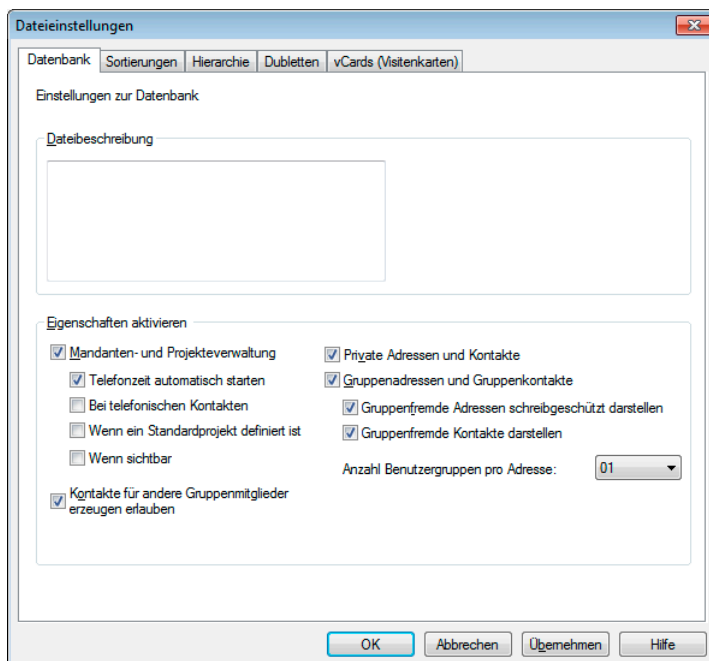

Dateibesreibung

In der Registerkarte »Dateibesreibung« des Befehls »Datei: Einstellungen« können Sie ein Memo zur aktuellen Datenbank eintragen. Diese Beschreibung

wird immer dann angezeigt, wenn der Benutzer im Befehl »Datei: Öffnen« eine Datenbank auswählt.

Eigenschaften aktivieren

Mandanten- und Projektverwaltung

Mit dieser Checkbox schalten Sie die Mandanten- und Projektverwaltung ein oder aus. Nur wenn sie eingeschaltet ist, werden die Befehle im Menü »Extras: Mandant/Projekt« zugänglich, und nur dann sehen Sie im unteren Teil der Dialogbox »Kontakte« die entsprechenden Auswahl- und Eingabefelder, mit denen Sie die Kostenfaktoren erfassen können. Haben Sie Mandanten-/Projektdateien erfasst und schalten die Mandanten- und Projektverwaltung aus, werden diese Daten nicht etwa gelöscht, sondern nur nicht mehr angezeigt. Nach dem Wiedereinschalten der Verwaltung tauchen auch diese Daten wieder auf.

Telefonzeit automatisch starten

Ist diese Option aktiv, beginnt die Telefonzeitmessung, sowie das Kontaktfenster geöffnet wird, geschehe dies nun automatisch oder manuell.

Bei telefonischen Kontakten

Ist diese Option aktiv, beginnt die automatische Telefonzeitmessung nur, wenn es sich um einen Telefonkontakt handelt.

Wenn ein Standardprojekt definiert ist

Ist diese Option aktiv, beginnt die automatische Telefonzeitmessung nur, wenn in den Einstellungen der Mandanten- und Projektverwaltung ein Projekt als Standardprojekt markiert ist.

Wenn sichtbar

Ist diese Option aktiv, beginnt die automatische Telefonzeitmessung nur, wenn der Mandanten- und Projektbereich des Kontaktdialogs nicht ausgeblendet ist.

Kontakte für andere Gruppenmitglieder erlauben

Benutzer können normalerweise die Kontakte aller anderen Mitglieder ihrer Gruppe einsehen. Sie können aber auch Kontakte für andere Benutzer (etwa während deren Abwesenheit) erfassen. Nur wenn diese Option eingeschaltet ist, können Benutzer Kontakte für andere Benutzer ihrer Gruppe erstellen.

Private Adressen und Kontakte

Schalten Sie diese Optionen ein, können Sie auch Privat- und Gruppenadressen erfassen. Private Adressen sind Ad-

ressen, die nur von ihrem Besitzer gelesen und bearbeitet werden können, andere Benutzer und auch der Systemverwalter sehen diese Adressen nicht. Gruppenadressen sind Adressen, die nur von den Mitgliedern einer bestimmten Gruppe gelesen und bearbeitet werden können, Mitglieder anderer Gruppen und auch der Systemverwalter sehen diese Adressen nicht.

Gruppenadressen und Gruppenkontakte

Aktivieren Sie »Gruppenfremde Adressen schreibgeschützt darstellen«, können Angehörige anderer Gruppen die Adressen lesen, aber nicht bearbeiten.

Werden gruppenfremde Adressen schreibgeschützt dargestellt, gibt es Funktionen, die naturgemäß nicht mehr verwendet werden können. So lassen sich Stichwörter nicht mehr ergänzen oder ersetzen, und Kontakte lassen sich nicht mehr recherchierten Adressen hinzufügen. Auch die Arbeit mit Zusatzdaten ist eingeschränkt.

Diese Funktionen sind nicht nur für die gruppenfremden Adressen, sondern für *alle* Adressen abgeschaltet. Auch die Funktion »Bearbeiten: Recherchierte Adressen löschen« ist für *alle* Adressen gesperrt, wenn Sie gruppenfremde Adressen zur Lektüre freigeben. An solche Adressen lassen sich zwar Briefe schreiben, diese Briefe können aber nicht als Kontakte erfasst werden.

Arbeiten Sie in größeren Adressbeständen mit Privatadressen, kann dies die Such- und Recherche-Funktionen deutlich verlangsamen. Die Möglichkeit, Gruppenadressen anzulegen, verlangsamt solche Prozesse nicht oder nur unbedeutend. Sollten Sie also bei der Arbeit mit Privatadressen deutliche Geschwindigkeitsverluste feststellen, empfehlen wir Ihnen, statt mit Privatadressen mit entsprechenden Benutzergruppen zu arbeiten.

Außerdem legen Sie hier fest, ob Benutzer auch Kontakte anderer Gruppen sehen oder nicht.

Die »Anzahl der Benutzergruppen pro Adresse« ist für die Festlegung der Adresseigenschaften wichtig. Eine Adresse kann nämlich mehr als einer Benutzergruppe gehören, und zwar bis 20 Gruppen. Wie vielen Gruppen eine Adresse maximal zugewiesen werden kann, bestimmen Sie hier.

Adressfelder, Zusatzdaten, Untertabellen und Kontakte

Dateieinstellungen

→ »Datei: Einstellungen: Datenbankstruktur«

→ **Tabelle wählen**

- In einer *Datenbank* können Sie nahezu beliebig viele Adressfelder anlegen. Dazu können u. a. Adressfelder (Name, Straße, PLZ usw.) sowie ggf. Bemerkungen, branchenspezifische Angaben, Geburtstage und eine Vielzahl weiterer Daten gehören.
- Die *Kontakte* werden in einer eigenen Tabelle verwaltet. Auch hier können Sie nach Belieben neue Felder erfassen.
- Es gibt zwei Arten zusätzlicher Tabellen: *Zusatzdaten* und *Untertabellen*. Für beide Arten können Sie die Felder selbst definieren.
 - *Zusatzdaten* sind immer einem Adressdatensatz zugeordnet. Zusatzdaten sind also eine spezielle Art von Untertabellen, die automatisch der Adresstabelle zugeordnet werden.
 - *Untertabellen* sind immer einer einzigen Tabelle untergeordnet. Bei dieser Tabelle kann es sich um Adressen, Dokumente, Kontakte, Zusatzdaten oder andere Untertabellen handeln.

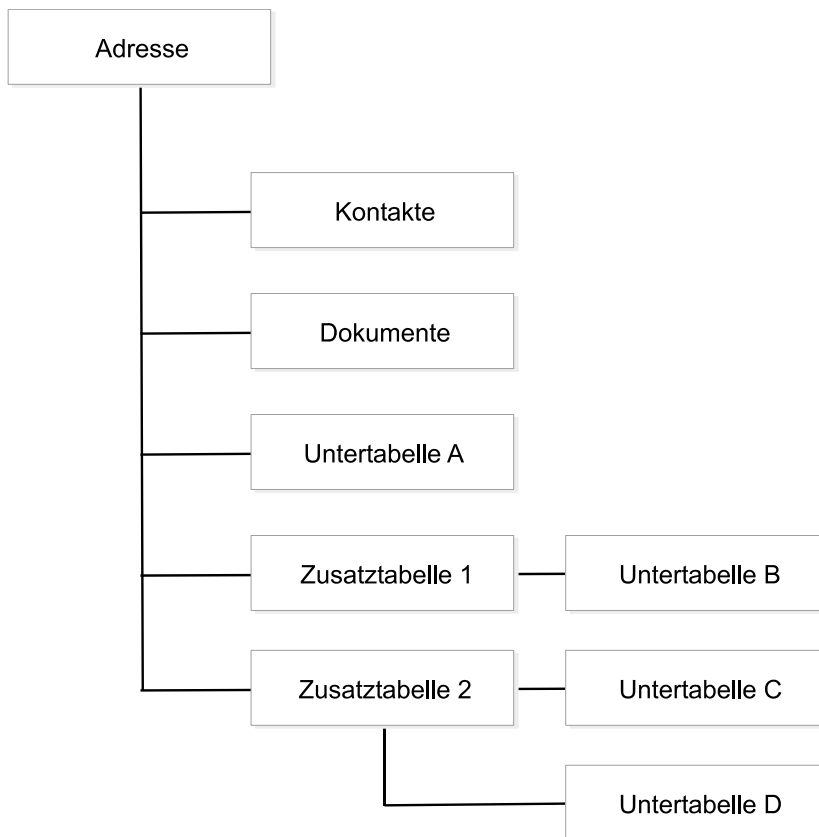

- *Freie Tabellen* sind Datentabellen, die sich über Beziehungsfelder miteinander verbinden lassen, so dass auch komplexe Lösungen wie die Verwaltung von Seminaren, Seminarräumen und -teilnehmern möglich werden. Die Arbeit mit freien Tabellen und Beziehungsfeldern kann in diesem Handbuch nicht beschrieben werden. Benötigen Sie besonders anspruchsvolle Datenbanklösungen, wenden Sie sich bitte an Ihren Fachhändler.

Ein Beispiel:

Die Adressen von Kunden, die bei Ihnen einen Rechner gekauft haben, verwalten Sie in der Adresstabelle.

Ein Kunde kann bei Ihnen beliebig viele verschiedene Rechner kaufen. Jeder dieser Rechner ist ein eigener Datensatz in der Zusatztable »Geräte« und ist allein mit dem Adressdatensatz des Käufers verbunden. Dieser Datensatz enthält die spezielle Konfiguration des jeweiligen Gerätes (Arbeitsspeicher, Festplatte, Gerätenummer).

In einer Untertable »Service« werden die verschiedenen Wartungsaufträge pro Gerät erfasst. Die Untertable »Service« ist allein der Zusatztable »Geräte« untergeordnet.

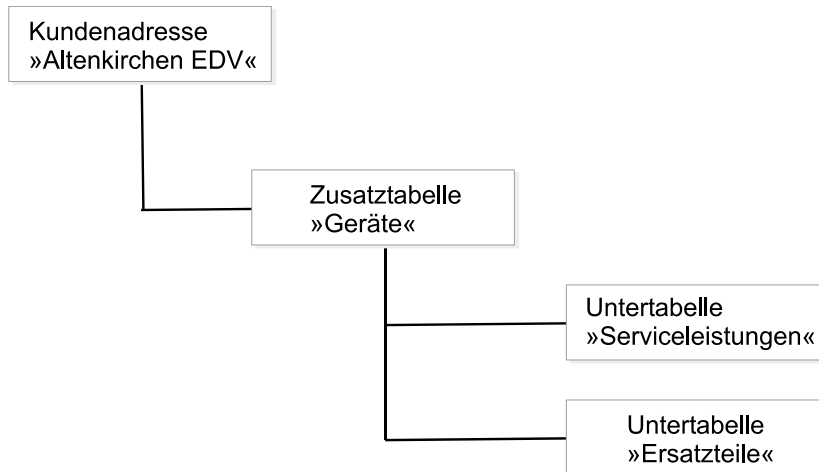

Tabellen verwalten

- Erteilen Sie den Befehl »Datei: Einstellungen: Datenbankstruktur«.
- Markieren Sie links eine Datentabelle.
- Klicken Sie dann die Schaltfläche »Verwalten« an.

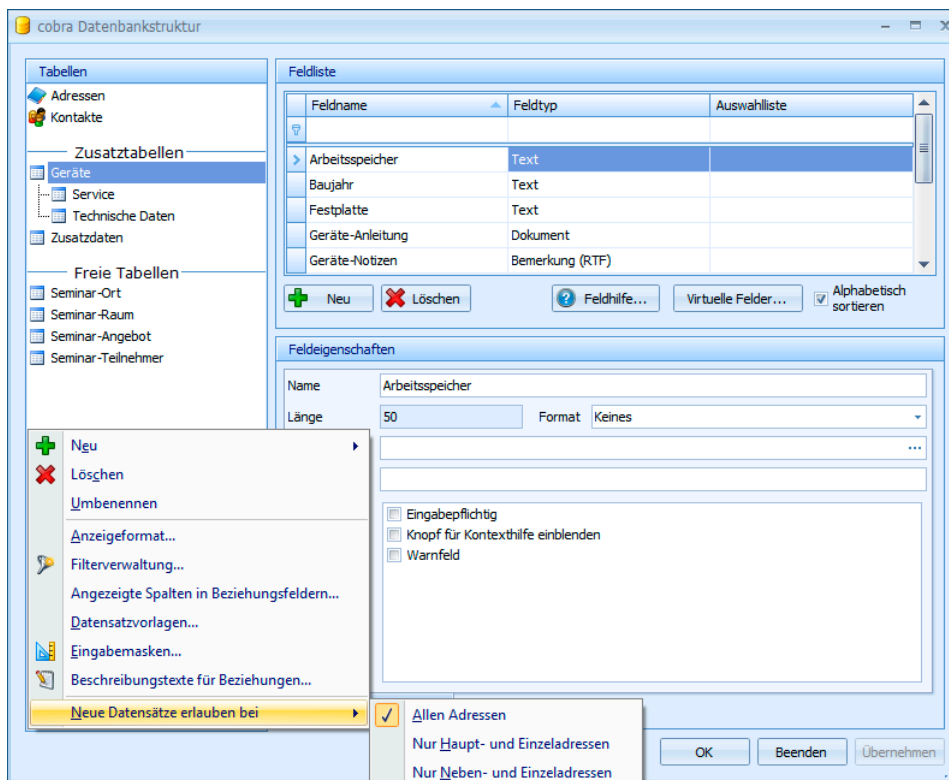

Sie treffen hier Einstellungen für die markierte Tabelle. Welche Möglichkeiten Sie haben, ist davon abhängig, welche Art von Tabelle Sie ausgewählt haben.

Anzeigeformat..... Sie bestimmen, welche Daten aus den entsprechenden Datensätzen in Dialogboxen auftauchen sollen.

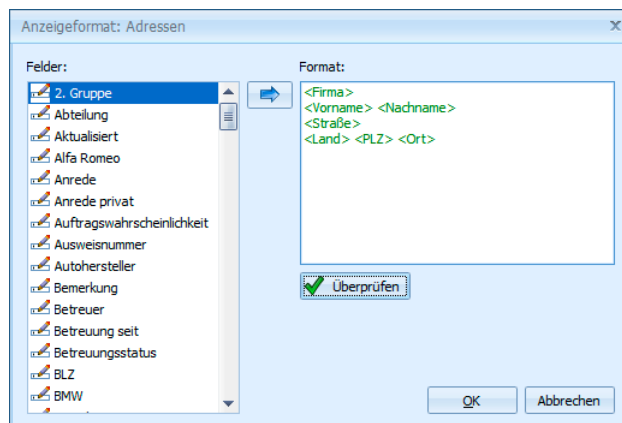

Wählen Sie links ein Feld aus und klicken Sie die Schaltfläche mit dem Pfeil an, um einen Feldinhalt in das Anzeigeformat zu übernehmen.

Filterverwaltung..... Hiermit öffnen Sie den Dialog zum Bearbeiten von Filtern. *Einzelheiten finden Sie im Benutzerhandbuch.*

Datensatzvorlagen... In einer Datensatzvorlage sind bestimmte Werte bereits eingetragen, so dass das Erfassen von Daten wesentlich erleichtert wird. Bei diesen Werten kann es sich ebenso um manuell eingegebene Werte wie um Werte aus der Datenbank oder Attribute handeln. So lassen sich beispielsweise umfangreiche Datensätze für bestimmte Geräte anlegen, die dann nicht jedes Mal, wenn ein solches Gerät verkauft oder repariert wird, neu erfasst werden müssen. *Einzelheiten finden Sie im Benutzerhandbuch.*

Eingabemasken Sie können eigene Eingabemasken zusammenstellen und festlegen, welche Eingabemaske zu welcher Datentabelle angeboten werden soll. *Einzelheiten finden Sie weiter hinten in diesem Handbuch. Schauen Sie bitte im Stichwortverzeichnis unter »Eingabemaske: Eigene« nach.*

Neue Datensätze erlauben bei

Diese Option gibt es nur für Zusatzdaten. Hiermit können Sie festlegen, ob Zusatzdaten für alle Adressen erlaubt sind oder ausschließlich für Einzeladressen sowie Hauptadressen bzw. Nebenadressen zulässig sind.

Felder verwalten

- Falls Sie nicht genügend Zugriffsrechte besitzen, melden Sie sich als Systemverwalter an.

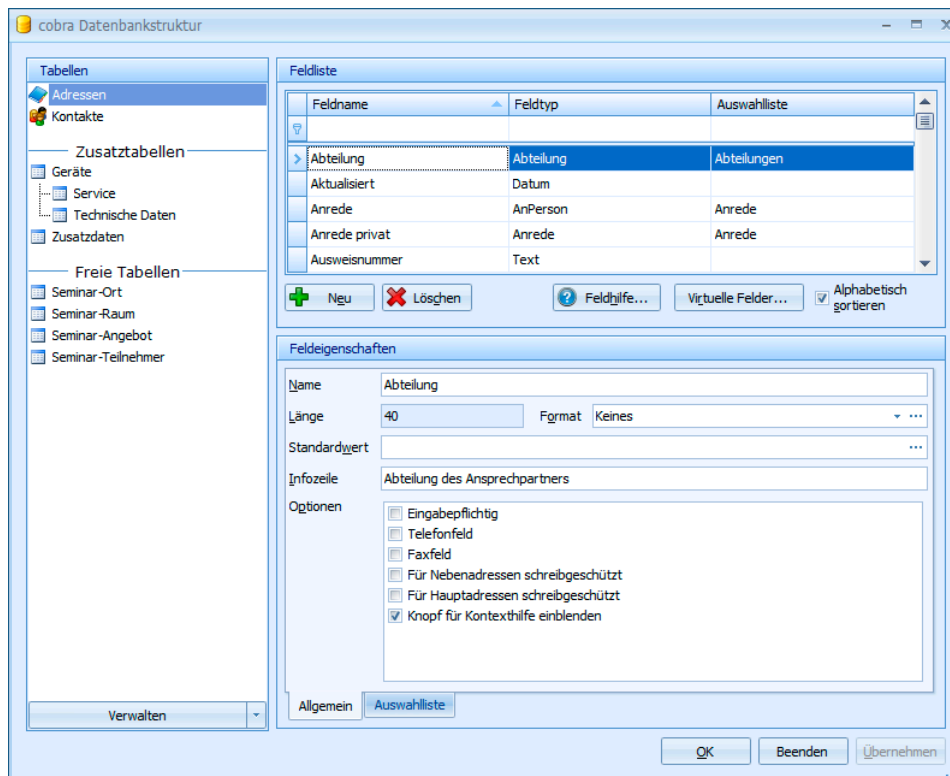

In der Feldliste sind die Felder standardmäßig alphabetisch sortiert. Deaktivieren Sie die Option »Alphabetisch sortieren«, erscheinen zwei Funktionsschaltflächen rechts der Feldliste.

- Sie können die Reihenfolge innerhalb der Feldliste selbst bestimmen, indem Sie markierte Felder innerhalb der Feldliste mit den beiden Schaltflächen nach oben bzw. unten verschieben.

- Um die Feldliste wieder alphabetisch zu sortieren, klicken Sie die Option »Alphabetisch sortieren« wieder an.

Felder zur Datenbank hinzufügen

- Klicken Sie die unter der Feldliste platzierte Schaltfläche »Neu« an. Der Dialog »Neues Feld« wird angezeigt.

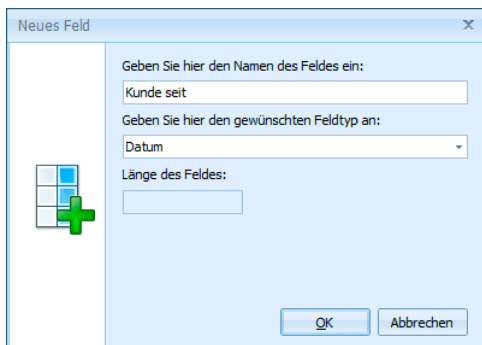

- Tragen Sie den Namen für das neue Feld ein.
- Wählen Sie aus der Liste einen Feldtyp aus.
- Je nach Feldtyp können Sie auch die »Feldlänge« festlegen. Feldtyp und Feldlänge lassen sich später nicht mehr verändern.
- Schließen Sie den Dialog »Neues Feld« mit »OK«.
- Nehmen Sie im Register »Adressfelder« unter »Feldeigenschaften« Ihre Änderungen vor. Einige Felder besitzen Einstellungen, die nicht geändert werden können. Diese Einstellungen können nur bei der Anlage dieser Felder festgelegt werden, da eine spätere Änderung zu Datenverlusten führen würde.

Die Felder, die Sie in der Datenbank anlegen, werden nicht automatisch in der Adressmaske angezeigt. Sie müssen Sie also noch über den Ansichteneditor in die Adressmaske aufnehmen.

Skype-Feld

Aus einem Skype-Feld heraus kann die angegebene Skype-Verbindung direkt hergestellt werden.

Rechenfelder

- Legen Sie ein neues Feld an.

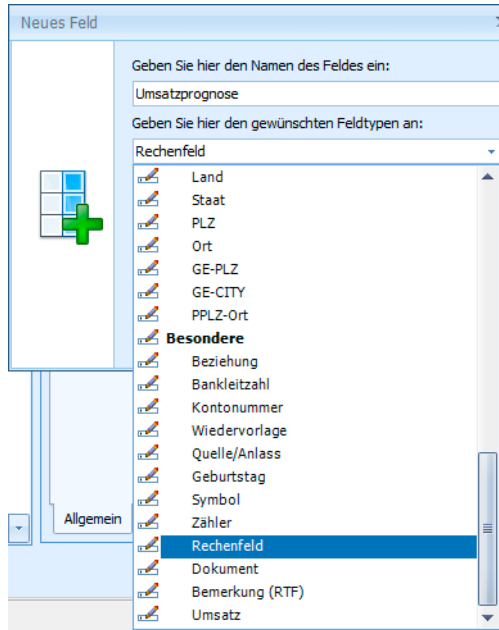

- Nennen Sie es »Umsatzprognose«.
- Wählen Sie als Typ »Besondere: Rechenfeld«

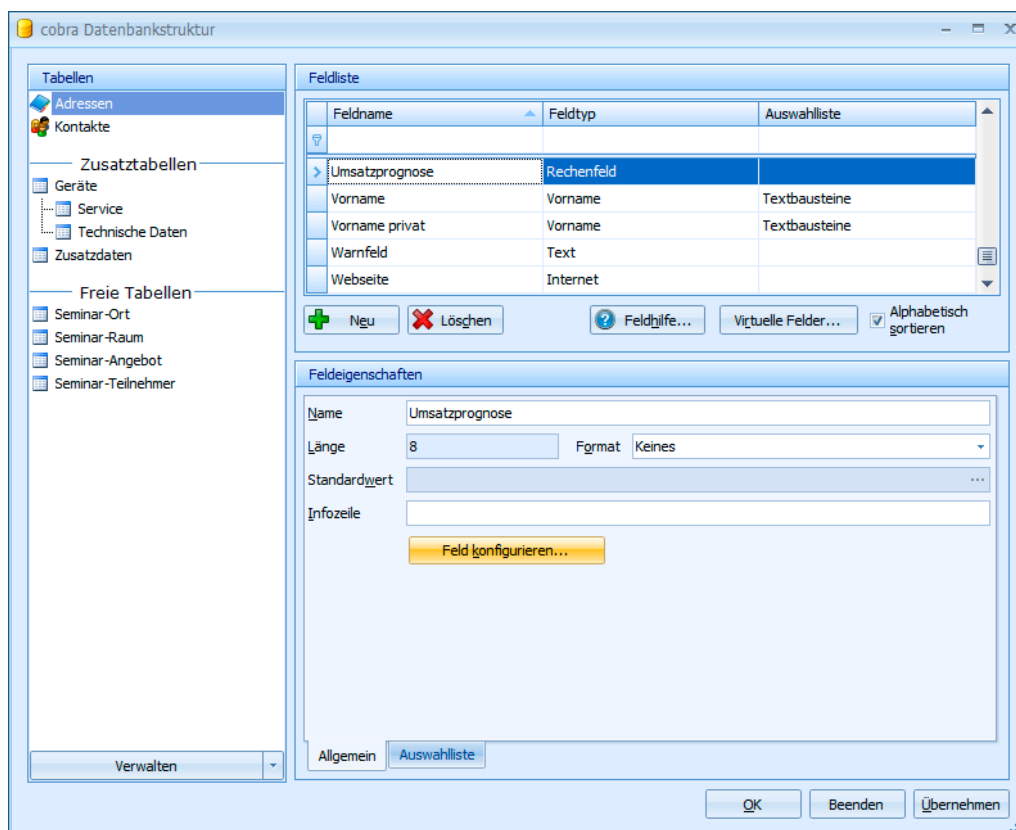

- Klicken Sie die Schaltfläche »Feld konfigurieren« an.
- Links finden Sie alle Zahlenfelder dieser Tabelle. Mit Doppelklick werden sie den Rechenoperationen zugeordnet.

- Geben Sie die gewünschte Formel ein.

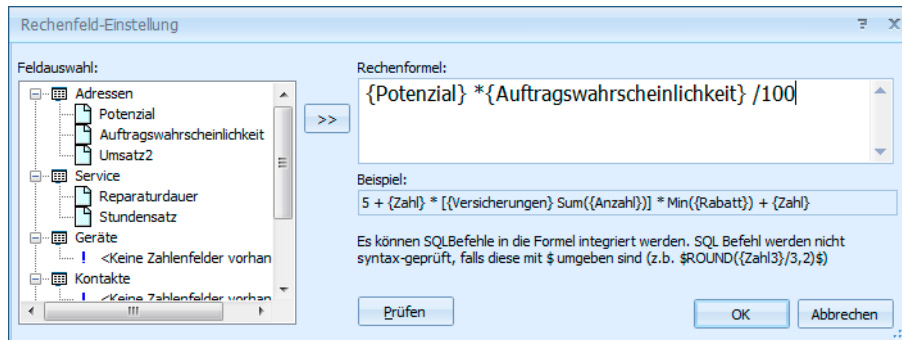

Verfügbare Rechenoperationen sind: + - * /

Die Klammersetzung folgt den mathematischen Regeln.

Die Felder selbst werden in geschweifte Klammern gesetzt.

Rechenoperationen bzw. Aggregatfunktionen werden in eckige Klammern gesetzt.

Rechenfelder lassen sich nicht nur in der Adress-, sondern auch in sämtlichen Untertabellen verwenden.

Zähler

- Wählen Sie auf der Registerkarte »Zusatzdaten« die Zusatztable »Service«
- Legen Sie ein neues Feld an.
- Nennen Sie es »LaufendeNummer«.
- Wählen Sie den Typ »Besondere: Zähler«.
- Klicken Sie die Schaltfläche »Feld konfigurieren« an.
- Bestimmen Sie die nächste Nummer sowie die Schrittweite (Inkrement) des Zählers.

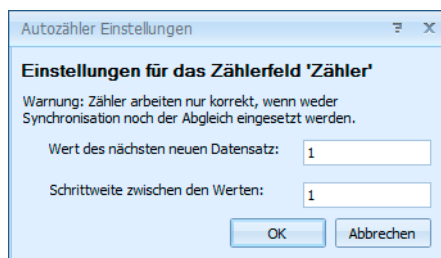

Virtuelle Felder hinzufügen

Sie können virtuelle Felder erzeugen, deren Feldinhalt sich aus mehreren tatsächlichen Feldern zusammensetzt.

- Betätigen Sie in der abgebildeten Registerkarte »Adressfelder« oder »Zusatzdaten« die Schaltfläche »Virtuelle Felder«.
- Betätigen Sie in der nun erscheinenden Dialogbox die Schaltfläche »Neu«.

- Tragen Sie unter »Feldname« den Namen des neuen virtuellen Feldes ein.
- Im unteren Teil suchen Sie dann ein bestehendes Feld aus und nehmen es mit »Feld hinzufügen« ins virtuelle Feld auf. In der linken Spalte wird der Original-Feldname ("NativeName") eingefügt, nicht der in Ihrer Datenbank verwendete Feldname.
- Zwischen die Felder können auch Texte eingefügt werden.
- In unserem Beispiel fassen wir in einem virtuellen Feld zwei Felder aus der Datenbank zusammen: Hat das erste Feld einen Inhalt, wird dieser Wert übernommen. Ist das erste Feld leer, wird der Inhalt des zweiten Feldes übernommen.

Alle virtuellen Felder können zusätzlich auch freien Text enthalten:

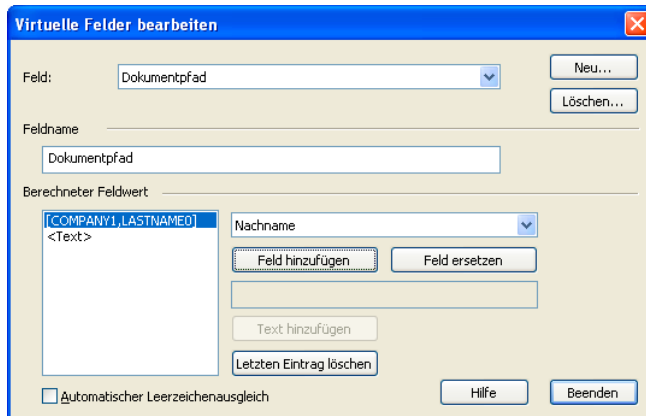

Ggf. müssen Sie mit Leerzeichen arbeiten, damit Text und Feldinhalt nicht "zusammenkleben".

Möchten Sie ein vorhandenes Feld editieren, markieren Sie es in der linken Spalte. Die Schaltfläche »Feld ersetzen« wird aktiv.

- Klicken Sie die Schaltfläche an und wählen Sie ein anderes Feld aus.
- Um Text zu bearbeiten markieren Sie ihn, verändern ihn und klicken abschließend auf die Schaltfläche »Text hinzufügen«. Der veränderte Text wird gespeichert.
- Die Benutzer können diese virtuellen Felder nicht bearbeiten, was durch die Graunterlegung des Feldes erkennbar wird.

Das so erstellte virtuelle Feld muss dann noch in die Ansicht eingefügt werden. Es steht Ihnen in der normalen Liste der Felder zur Verfügung.

Feldhilfe

Unterhalb der Feldliste findet sich die Schaltfläche »Feldhilfe«.

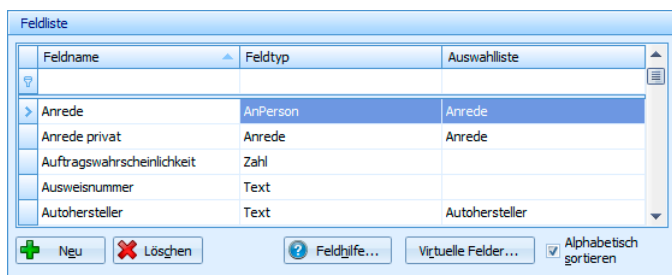

- Hier weisen Sie einem in der Feldliste markierten Feld einen eigenen Hilfetext zu.

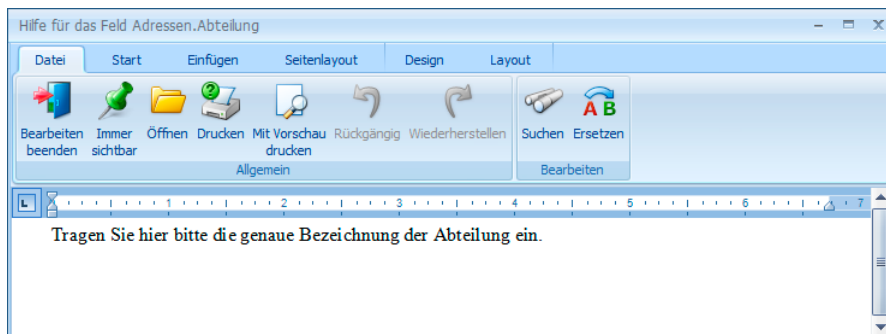

Der Hilfetext, den Sie hier eintragen, soll den Benutzern eine Information zum Umgang mit diesem Feld geben.

Klicken Sie die Registerkarte »Start« an, um weitere Einstellungen zu treffen.

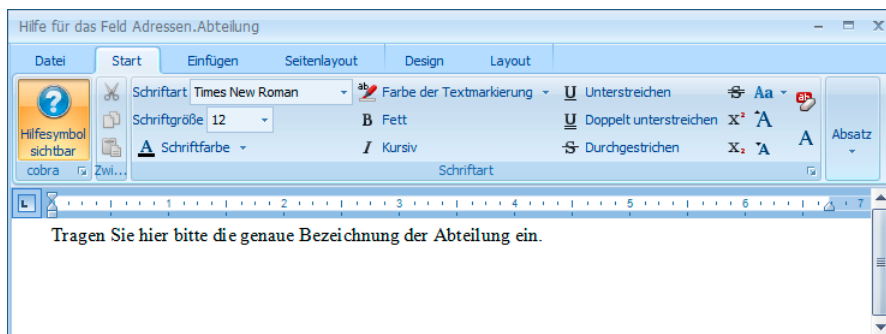

Sie können hier den Text formatieren. Wichtig ist die Option »Hilfesymbol sichtbar«. damit wird im entsprechenden Feld ein Fragezeichen eingeblendet, über das die Benutzer die Hilfe aufrufen können.

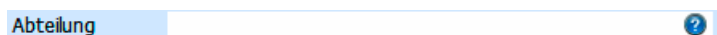

Sie verlassen die Definition der Feldhilfe und speichern Ihre Eingaben, indem Sie in die Registerkarte »Datei« zurückkehren und dort die Befehle »Bearbeiten beenden« und danach »Schließen« erteilen.

Felder aus der Datenbank löschen

- Wählen Sie in der Tabelle das Feld, das Sie löschen möchten. Sie können mit der Umschalt- oder der Strg-Taste auch mehrere Felder auswählen.
- Klicken Sie »Löschen« an.
- Nach dem Schließen des Dialoges sind die Löschungen sofort gültig.

Dieser Vorgang lässt sich nicht rückgängig machen, Feld und Inhalt gehen also unwiderruflich verloren.

Felddefinitionen ändern

- Wählen Sie jenes Feld, dessen Eigenschaften Sie ändern möchten.
- Nehmen Sie im unteren Teil »Feldeigenschaften« die gewünschten Änderungen vor. Einige Felder zeigen Einstellungen an, die nicht geändert werden können. Diese Einstellungen können nur bei neuen Feldern festgelegt werden, da eine spätere Änderung zu Datenverlust führen könnte.
- Nach dem Schließen des Dialoges sind die Änderungen sofort gültig.

Feldeigenschaften

In diesem unteren Bereich der Registerkarten für Feldeigenschaften geben Sie für jedes Feld an, welche Auswahlliste dort zur Verfügung steht, ob es eingabepflichtig ist usw..

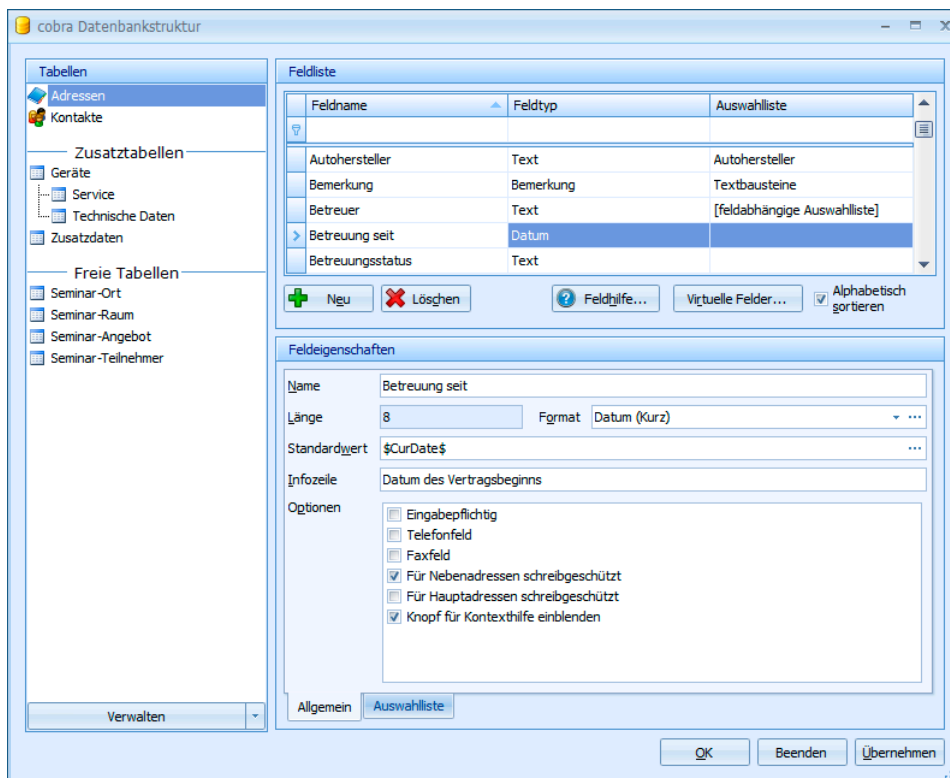

Name

Den Feldnamen können Sie jederzeit ändern. Beachten Sie aber, dass Sie dann unter Umständen auch die Beschriftung des Feldes im Ansichteneditor ändern müssen.

Format

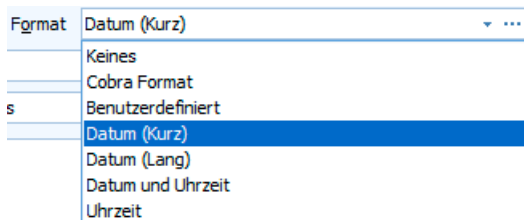

- Klicken Sie auf den Listenpfeil, öffnet sich eine Auswahlliste, die fertige Formate enthält.

- Klicken Sie auf die Schaltfläche [...] rechts öffnet sich ein Fenster, in dem Sie eigene Formate definieren können. Zur Definition eigener Formate siehe auch das Kapitel »Formate für Eingabefelder«, das auf dieses und verwandte Themen ausführlich eingeht. Sie finden es auf den Seiten 299ff.

In einer Tabelle werden Werte wie beispielsweise EURO-Beträge bündig dargestellt, so dass sich in allen Feldern die Kommas übersichtlich untereinander befinden.

Test2
123,457
1258,125
1,580

Feldinhalt der Datenbank	Format	Bewirkt Anzeige von	Angezeigter Wert
Datumsfelder			
13.06.2005 10:29:56	D	Datum	13.06.2005
13.06.2005 10:29:56	T	Zeit	10:29:56
13.06.2005 10:29:56	DT	Datum Zeit	13.06.2005 10:29:56
	\$SYSTEM	Kurzes Datumsformat wie in der Windows Systemsteuerung festgelegt.	
Kurzformate für Zahlenfelder			
100,2578	\$SYSTEM	Zahlenformat wie in der Windows Systemsteuerung festgelegt.	
100,2578	,2	Anzahl der Nachkommastellen. Die Ausgabe wird auf die Anzahl der Nachkommastellen gerundet.	100,26
Sonstige Formate			
	%	Steht am Beginn jeder Formatdefinition außer der Kurzformate (Pflichteingabe).	
100,25	-	Der Eintrag wird linksbündig angezeigt. Ohne dieses Zeichen werden führende Leerzeichen (hier durch Punkte symbolisiert) oder führende Nullen ausgegeben.	100,25100,25
275,43	0	Führende Nullen werden angezeigt. Wie viele Nullen dies evtl. sind, bestimmt sich aus der Gesamtzahl der angezeigten Stellen. Führende Nullen werden nur ausgegeben, wenn das Format nicht linksbündig ist.	0000275,43
	n	Gesamtzahl der angezeigten Stellen (Dezimalpunkt und Komma werden als Zeichen mitgezählt).	

100,2578	,m	Anzahl der Nachkommastellen.	100,25
100,2578	d	Ganze Zahl ohne Komma, Nachkommastellen werden nicht angezeigt (Pflichteingabe, Sie müssen d oder f ans Ende des Formates stellen).	100
	f	Fließkommazahl (Pflichteingabe, Sie müssen d oder f ans Ende des Formates stellen).	
Beispiele			
1,5298	%010,3f	Führende Nullen, 10 Stellen insgesamt, 3 Nachkommastellen, Fließkomma.	000001,530
1,5298	%03d	Führende Nullen, 3 Stellen insgesamt, Ganze Zahl.	001
1,5298	%5,2f	Keine führenden Nullen, 5 Stellen insgesamt, 2 Nachkommastellen, Fließkomma.	1,53

Diese Formate regeln nur die Anzeige von Daten, nicht aber die Möglichkeiten der Eingabe von Daten. Das heißt:

- Sie haben das Format %5,2f für ein Eingabefeld festgelegt.
- Anwender können aber trotzdem den Wert 1,5298 eintippen. Dieser Wert wird direkt in die Datenbank übernommen.
- Wechselt man zu einer anderen Adresse und kehrt später zu dieser Eingabemaske zurück, wird der Wert 1,53 *angezeigt*.

Für Tabellen kann das hier für die Datenbank festgelegte Format für einzelne Ansichten im Ansichteneditor in der Dialogbox »Spaltenauswahl« übersteuert werden.

Weitere Formate werden ab Seite 299 beschrieben.

Standardwert

Der Standard-Eingabewert ist ein Vorschlagswert, der jede neu angelegte Adresse im ausgewählten Feld zugewiesen wird.

Haben Sie beispielsweise dem Feld »Firma2« den Standard-Eingabewert »GmbH & Co. KG« zugewiesen, so wird jede neu angelegte Adresse im Feld »Firma2« den Text »GmbH & Co. KG« haben. Die Benutzer können diesen Eintrag später ändern.

Infozeile

Zu jedem Feld kann eine Zeile eingetragen werden, die den Benutzern in der Statuszeile Informationen zum Feldinhalt oder zum verlangten Format geben kann. Die Informationen werden hier eingetragen.

Optionen

Eingabepflichtig

Erklären Sie ein Feld für eingabepflichtig, kann die Adressmaske zu einer Adresse erst dann verlassen werden, wenn in diesem Feld etwas eingetragen worden sind.

Haben Sie diese Option für ein Feld eingeschaltet und sehen eine bereits vorhandene Adresse, bei der dieses Feld leer ist, in der Adressmaske an, wird die Eingabe ebenfalls erzwungen: Sie können die Adressmaske mit dieser Adresse erst wieder verlassen, nachdem Sie in diesem Feld einen Eintrag vorgenommen haben. Nicht betroffen von der Eingabepflicht sind solche Adressen, die nicht geändert, sondern nur angesehen werden.

Telefonfeld

Aktivieren Sie dieses Kontrollkästchen, wird das betroffene Feld in den Auswahllisten der möglichen Telefonnummern aufgeführt, wenn Sie einen der Befehle »Kommunikation: Telefonnummer wählen« oder »Kommunikation: Adresse aufnehmen« wählen. Außerdem werden Telefonfelder auch unter »Kommunikation: Telefoneinstellungen: Rufnummer« zur Auswahl angeboten. Keine Aktivierungsmöglichkeit für Skype-Telefonie.

Faxfeld

Alle Felder, bei denen dieses Kontrollkästchen aktiviert ist, werden im Dialog »Kommunikation: Telefaxeinstellungen« zur Auswahl angeboten. Das dort ausgewählte Feld kann automatisch an ein Faxprogramm übergeben werden.

Für Nebenadressen / Hauptadressen schreibgeschützt

Es kann sinnvoll sein, das Ändern eines Feldes nur in Haupt- oder in Nebenadressen zu erlauben. Beispielsweise soll das Feld »Kunde seit« nur in der Hauptadresse gepflegt und in den Nebenadressen (Ansprechpartnern) nur angezeigt werden.

Knopf für Kontexthilfe einblenden

Es wird ein Symbol eingeblendet, über das ein Hilfetext zum entsprechenden Feld aufgerufen und bearbeitet werden kann.

Warnfeld

In dieses Feld kann ein Text eingetragen werden (etwa »Achtung: Nur gegen Vorkasse beliefern!«). Klickt der Benutzer den Datensatz an, wird die Warnung unverzüglich eingeblendet.

Sperrvermerk (nur für Ja/Nein-Felder)

Handelt es sich um ein Feld vom Typ Ja/Nein, können Sie es auch für Sperrvermerke nutzen. Beim versuch der Kontaktaufnahme per Brief, E-Mail oder Telefon wird der Benutzer dann zumindest auf eine Sperre hingewiesen. Ein inaktiver Datensatz wird in der Tabelle durchgestrichen, verhält sich sonst aber wie ein normaler Datensatz. So lassen sich beispielsweise ausgeschiedene Ansprechpartner in Unternehmen kennzeichnen, deren Daten man nicht löschen will.

Auswahllisten

Auswahlliste für ein Feld einstellen

Zu jedem Feld können Sie einstellen, welche Auswahlliste zum Einfügen von Textbausteinen mit den Bausteintasten F3 und F8 zur Verfügung stehen soll.

- Klicken Sie in den Feldeigenschaften die Registerkarte »Auswahlliste« an.
- Sie erreichen diese Funktion auch über den Befehl »Extras: Auswahllisten«.

Zur Verfügung stehen unter anderen:

- Textbausteine
- Anreden
- Ortsnamen und Postleitzahlen (nur für manche Länder)
- Symbole
- Zahlreiche eigene Auswahllisten

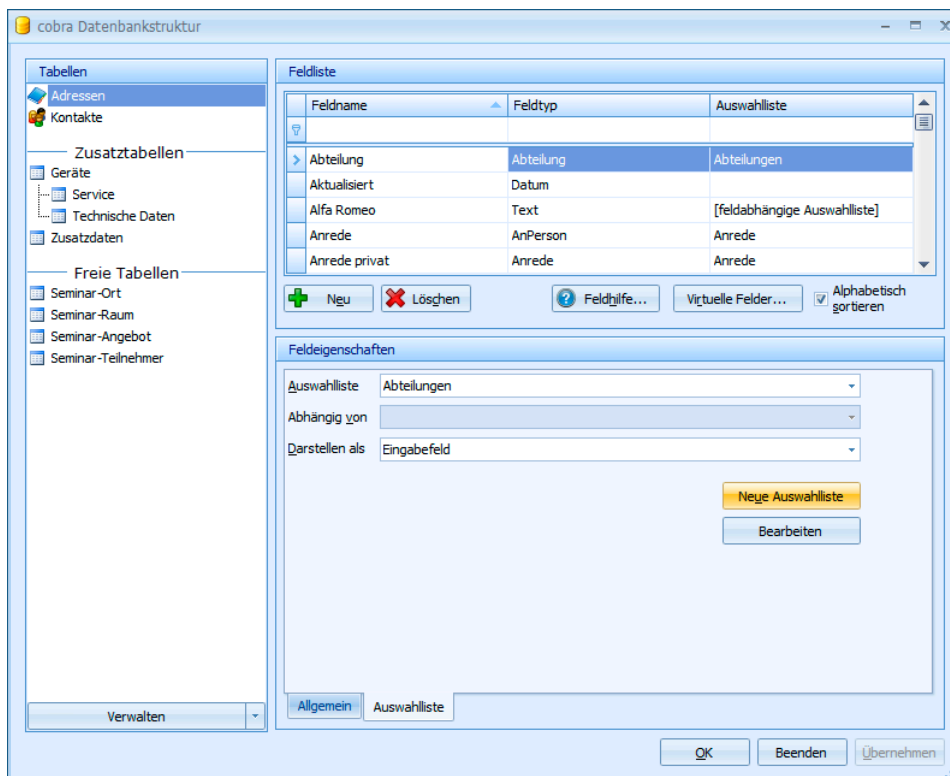

Wählen Sie hier eine Liste aus, oder legen Sie eine neue an.

Neue Auswahlliste anlegen

Benötigen Sie weitere Auswahllisten, um vordefinierte Texte in bestimmte Felder zu übernehmen, können Sie diese hier anlegen,

Damit können Sie zum Beispiel eine Liste der Bankleitzahlen, Produkte, Artikel oder weitere Listen anlegen und bestimmten Feldern zuordnen. Diese Listen stehen den Benutzern dann im jeweiligen Feld mit den Bausteintasten F3 und F8 zur Verfügung.

Wie die Textbausteine und Anreden sind auch diese zusätzlichen Auswahllisten global für alle Benutzer und in allen Datenbanken vorhanden. Mit der Schaltfläche »Neue Auswahlliste« können Sie weitere eigene Auswahllisten anlegen:

Alle Auswahllisten stehen unter dem Befehl »Extras: Auswahllisten« zum Sichten und Bearbeiten zur Verfügung. *Dieser Befehl wird im Benutzerhandbuch beschrieben.*

Darstellen als

Hier wählen Sie aus, welcher Art die Auswahlliste sein soll.

- Es gibt Listenfelder, in denen Sie nur unter den bereits vorhandenen Einträgen wählen können – diese bezeichnen wir als „Auswahllisten“.
- Es gibt aber auch so genannte „Eingabefelder“, in denen Sie nichts auswählen können, sondern nur etwas eintippen dürfen.
- Und es gibt eine Mischform aus beidem, bei der Sie Einträge aus einer Liste auswählen oder einen Eintrag eintippen können. Dieser eingetippte Eintrag wird allerdings nicht in die Auswahlliste übernommen!

Abhängige Auswahllisten

Auswahllisten können von den Einträgen in einem anderen Feld abhängig gemacht werden. Wird beispielsweise in einem Feld »Autohersteller« aus einer Auswahlliste der Eintrag »Alfa Romeo« ausgewählt, sollen im nächsten Feld »Automodell« nur Einträge dieses Herstellers angeboten werden und nicht etwa Automodelle anderer Hersteller. Dieses System lässt sich weiter verschachteln, so dass etwa auch abhängig vom Automodell wiederum bestimmte Sonderausstattungen etc. erfassen können.

Auf diese Weise werden Fehler beim Erfassen von Daten reduziert, die Anzahl zu verwaltender Auswahllisten steigt aber unter Umständen erheblich.

- Legen Sie ein Feld an, von dem ein anderes abhängig sein soll. Dieses Feld definieren Sie ganz normal und hinterlegen ihm eine Auswahlliste.

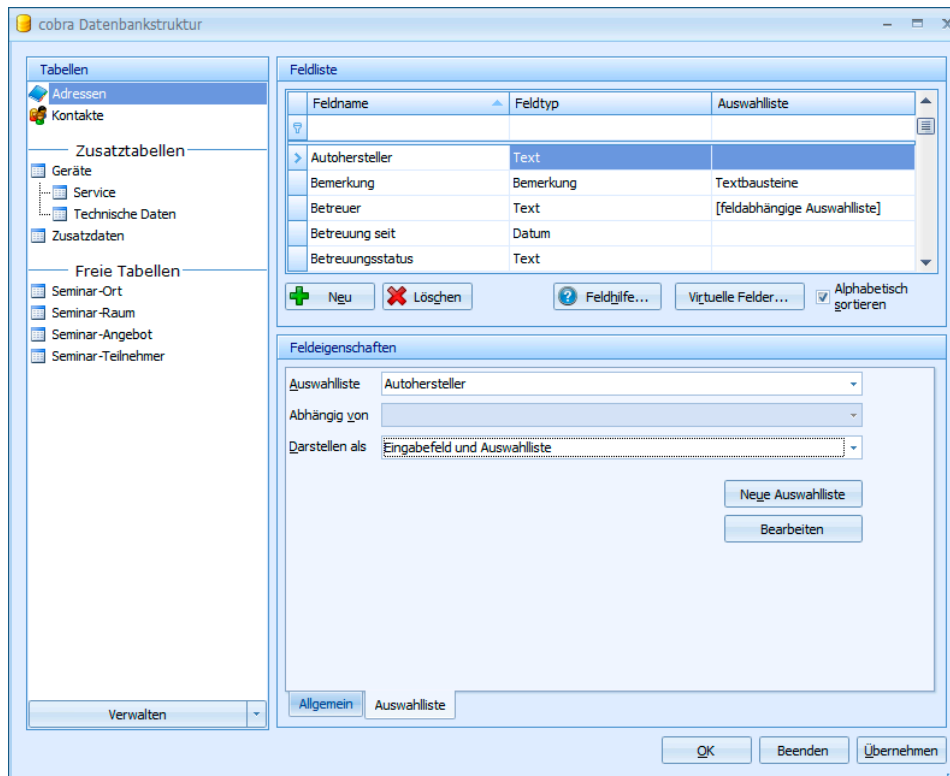

- Jetzt legen Sie ein weiteres Feld an, das vom vorherigen Feld abhängig sein soll. Entscheidend ist, dass Sie
 1. als »Auswahlliste« keine bestimmte Auswahlliste aussuchen, sondern die Option »Feldabhängige Auswahlliste« wählen und
 2. unter »Abhängig von« angeben, von welchem Feld (bzw. dessen Auswahlliste) diese neue Auswahlliste abhängig sein soll.

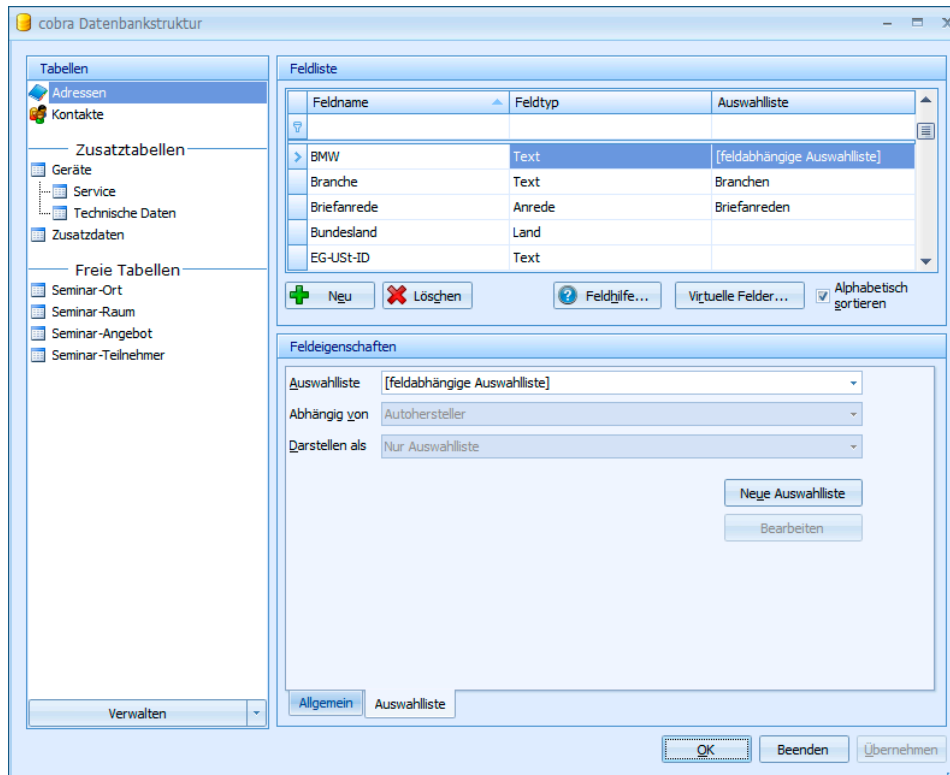

- Erfassen Sie nun zu jedem Eintrag der Auswahlliste »Autohersteller« gleichnamige Auswahllisten mit Automodellen. Erfassen Sie also eine neue Auswahlliste »Alfa Romeo«, welche ausschließlich Modelle von Alfa Romeo enthält, eine Auswahlliste »BMW« mit den verschiedenen Modellen von BMW usw.
- Sie müssen diese Felder nun mithilfe des Ansichteneditors in eine Ansicht einbinden.

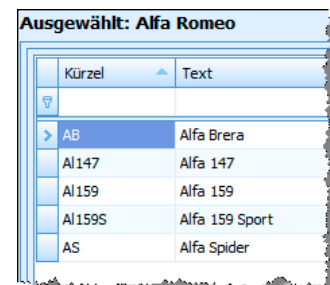

Feldtypen

Jedes Feld in einer Datenbank ist von einem bestimmten Typ. Es gibt eine große Zahl von Feldtypen, die den Verwendungszweck genau bestimmen. Wenn Sie mit Formaten arbeiten, speichert das Programm bei den von Ihnen festgelegten Feldern neben dem Feldnamen auch den Feldtyp.

Öffnen Sie eine andere Datenbank, die völlig andere Feldnamen enthält, kann das Programm Ihre Formate trotzdem sinnvoll einsetzen, indem es über die Feldtypen die richtigen Felder ermittelt.

Die Feldtypen (hier werden nur die am häufigsten eingesetzten aufgeführt!) gehören verschiedenen Bereichen an.

Standardmäßig ist die Länge aller Textfelder auf 50 Zeichen eingestellt. Sie können diese Felder aber auf bis zu 255 Zeichen verlängern.

Allgemein

Text	Textfeld
Zahl	Zahlenfeld
Datum	Datumsfeld
Zeit	Datumsfeld
Datum und Zeit	Datumsfeld
Währung	Zahlenfeld
Bemerkung	Bemerkung
Betrag (Text)	Textfeld
Ja/Nein	Optionsfeld (WAHR=-1, FALSCH=0)

Anschrift

GE-Ort*	Textfeld für Großempfänger-Ort
GE-PLZ*	Textfeld für Großempfänger-Postleitzahl
Land*	Textfeld
Ort*	Textfeld
PLZ*	Textfeld für Postleitzahl
Postfach*	Textfeld
PPZ*	Textfeld für Postfach-Postleitzahl
Staat	Textfeld
Strasse*	Textfeld

Besondere

Bankleitzahl	Textfeld
Geburtstag	Datumsfeld
Kontonummer	Textfeld
Quelle/Anlass	Textfeld
Symbol	Textfeld
Wiedervorlage	Datumsfeld

Firma

Abteilung	Textfeld
Firma*	Textfeld
Kundennummer	Textfeld

Kommunikation

E-Mail	Textfeld
Fax	Faxfeld
Internet	Textfeld
Skype	Textfeld
Telefon	Telefonfeld
Telefon direkt	Telefonfeld
Telefon mobil	Telefonfeld
Telefon privat	Telefonfeld

Person

AnPerson	Textfeld
Anrede	Textfeld
Name	Textfeld
Position	Textfeld
Titel	Textfeld
Vorname	Textfeld

* Diese Felder können nicht gelöscht werden!

Neue Zusatzdaten- und Untertabellen anlegen

Zum Zusammenhang beider Tabellen siehe Seite 73.

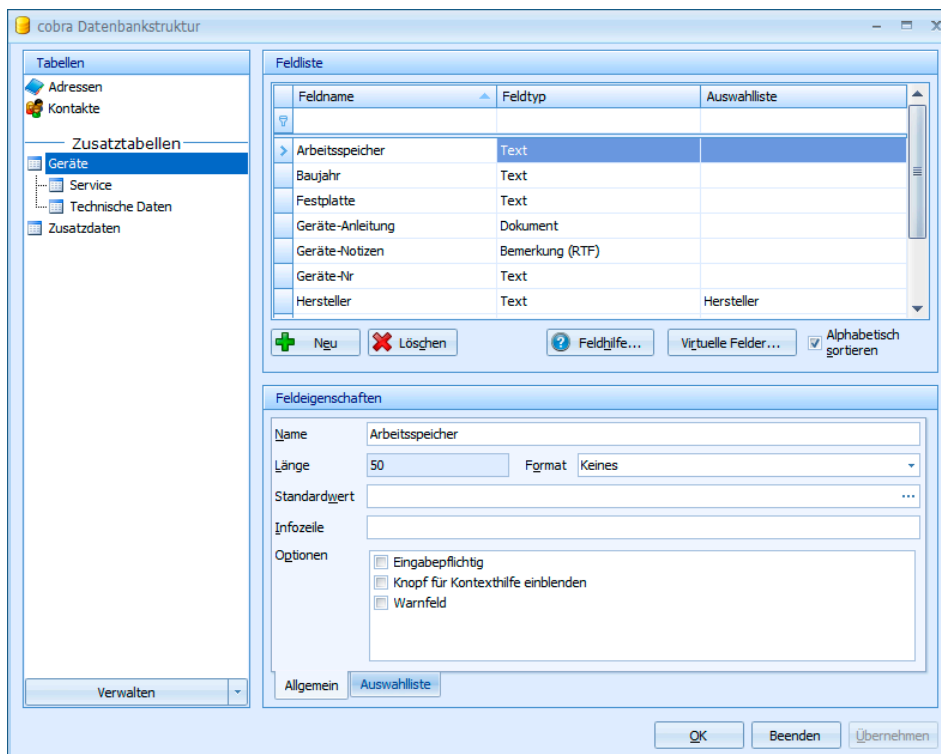

Sie sehen hier, dass die Tabellen »Service« und »Technische Daten« Untertabellen der Zusatztabelle »Geräte« sind.

- Klicken Sie mit der rechten Maustaste in den Tabellenbereich links.
- Erteilen Sie aus dem Kontextmenü den Befehl »Neu: Tabelle«.

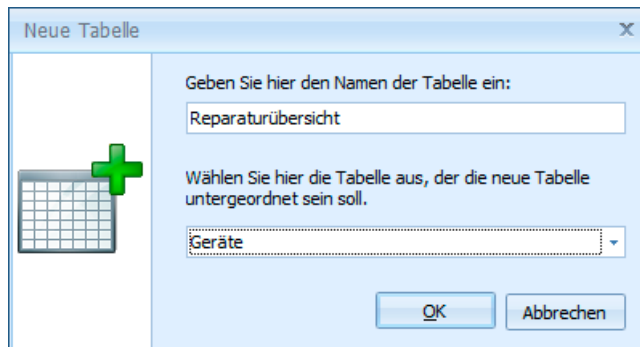

- Geben Sie der Tabelle einen Namen.
- Legen Sie fest, wovon die Tabelle abhängig sein soll: Geben Sie etwa die Adressen an, wird sie eine Zusatztabelle.
- Geben Sie eine Zusatztabelle an, wird die neue Tabelle eine Untertabelle.
- Ordnen Sie der Tabelle dann Felder zu.

Filter

- Erteilen Sie den Befehl »Datei: Einstellungen: Datenbankstruktur«.

Sie können eigene Filter für Kontakte und Zusatzdaten definieren.

- Wählen Sie beispielsweise die Tabelle »Kontakte« aus.
- Klicken Sie dann auf die Schaltfläche »Verwalten unter dem Tabellenbereich.
- Klicken Sie dort die Filterverwaltung an.
- Klicken Sie auf »Neu«.
- Geben Sie die Filterkriterien an.

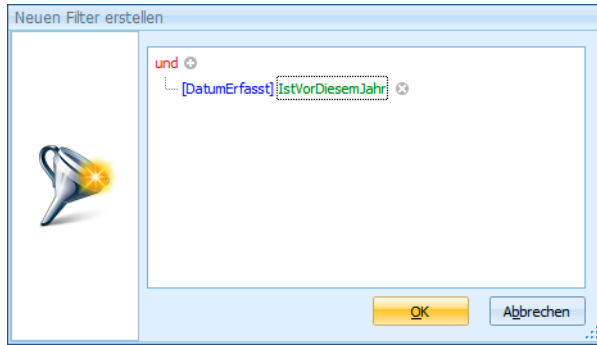

- Bestätigen Sie mit »OK«.
- Geben Sie dem Filter einen Namen.

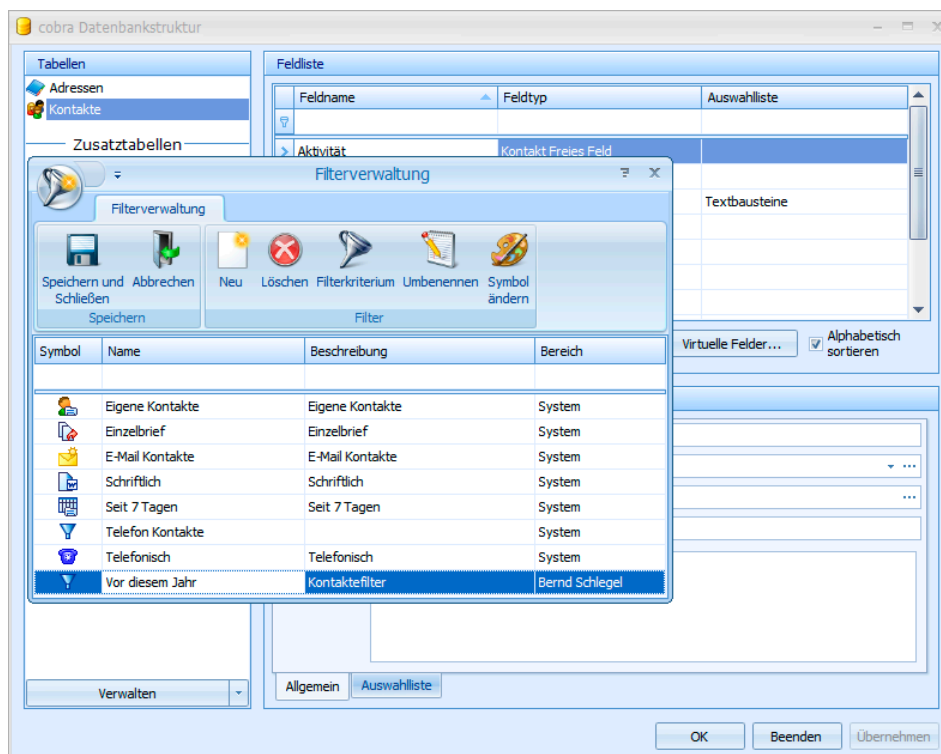

- Bestätigen Sie mit OK.

Dieser Filter steht ab sofort zum Filtern der Kontakte zur Verfügung.

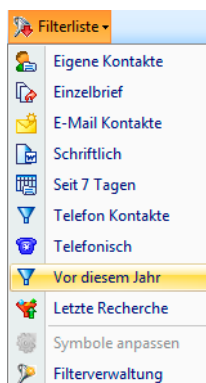

Feste Filter für Tabellen

Sie finden weitere Erläuterungen zu Filtern im Benutzerhandbuch.

Sie können auch eigene feste Filter für Kontakte, Zusatzdaten und Untertabellen definieren. Damit werden Datentabellen von vornherein gefiltert, ohne dass der Benutzer darauf Einfluss nehmen könnte.

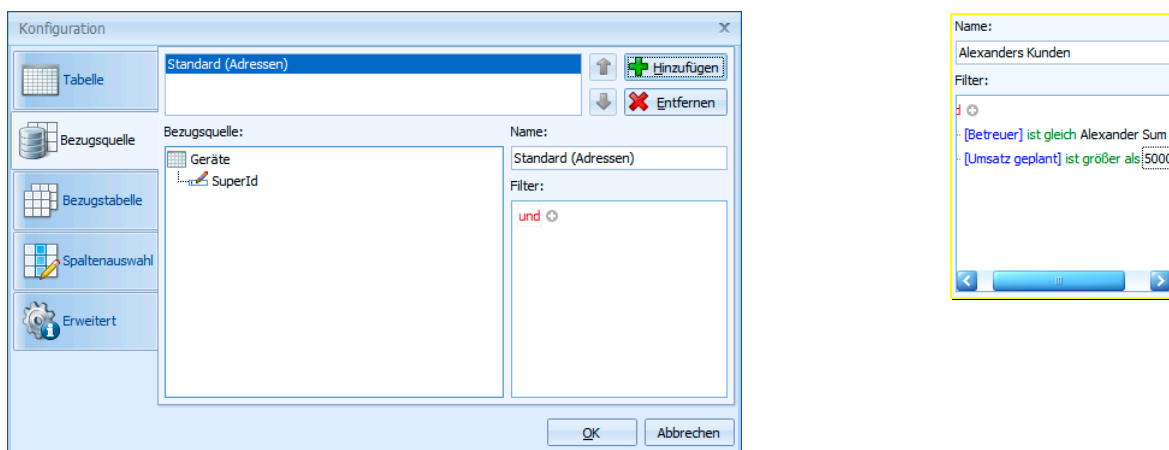
Bei der Definition der Tabelleneigenschaften im Ansichteneditor können Sie in der Registerkarte »Bezugsquelle« einen festen Filter definieren.

Datenfilter..... Klicken Sie unter »Filter« in den roten Eintrag, öffnet sich die Liste aller logischen Verknüpfungen. Außerdem können Sie hier weitere Bedingungen anlegen und den Filter auch wieder löschen.

- Ein Klick auf das +-Symbol  legt eine weitere Bedingung für den Filter an.
- Ein Klick auf das x-Symbol  entfernt eine einzelne Bedingung wieder aus dem Filter.
- Ein Klick auf den blauen Eintrag öffnet eine Liste aller verfügbaren Bedingungen.
- Ein Klick auf den grünen Eintrag öffnet die Liste aller Vergleichsoptionen.
- Ein Klick auf den grauen Eintrag ermöglicht Ihnen die Eingabe eines Wertes, sei es nun ein Datum, ein Text oder ein Zahlenwert.

Nur Daten, die dem Filterkriterium entsprechen, werden dargestellt. Hier beispielsweise nur die Kundendaten eines bestimmten Betreuers. Trotzdem wird dem Anwender angezeigt, es sei kein Filter aktiv.

Firma	Ort	Umsatz Vorjahr	Umsatz geplant	Betreuer	Betreuung seit
Apparatebau Müller	Kirchheim	200	18500	Alexander Sum	06.04.1998
Arenzhain Orgelbau AG	Timmaspe	4400	21100	Alexander Sum	12.06.1994
Astelhuber's Medien AG	Zezikon	1900	17600	Alexander Sum	14.09.2002
Baderitz Fahnen GmbH	Landkirchen	600	26700	Alexander Sum	31.01.2000
Bantel Inc.	Tolkmitz	5800	23100	Alexander Sum	11.11.2008
Bardorf's Reisen	Düsseldorf	3800	22300	Alexander Sum	05.03.1991
Bergrade Hof Gartenmöbel Limited	Nayndorf	5000	27900	Alexander Sum	03.04.2000

Sortierungen

- Erteilen Sie den Befehl »Datei: Einstellungen: Allgemein: Sortierungen«.

Sie können Adressen nach verschiedenen Kriterien sortieren. Daten werden dabei mehrstufig sortiert, d.h. nach mehreren Kriterien, die hierarchisch verstanden werden.

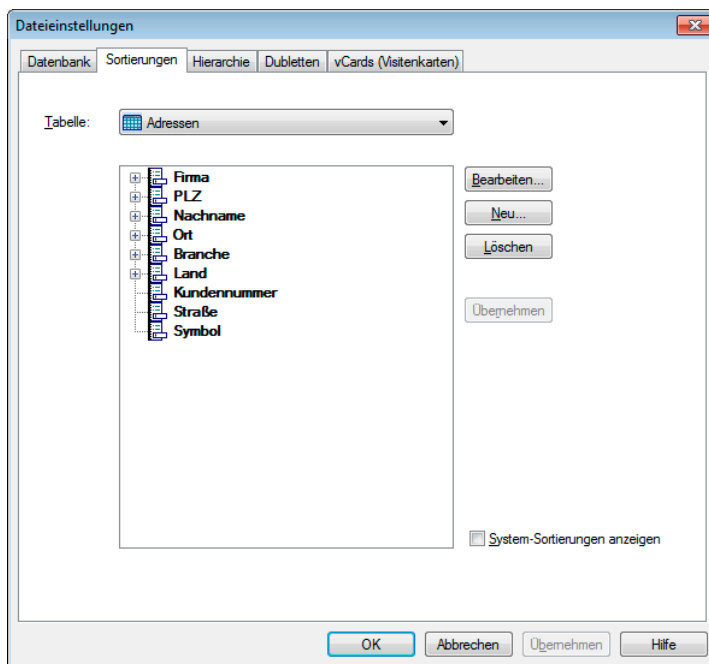

- Durch Klick auf »Neu« oder »Bearbeiten« starten Sie die Definition oder Redefinition einer Sortierung.

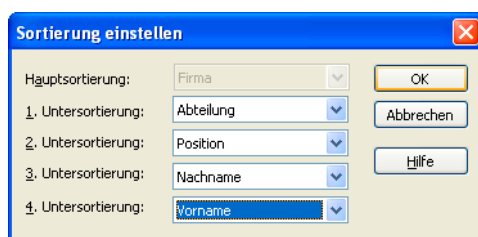

- Eine Untersortierung gibt jeweils an, nach welchem Feld sortiert werden soll, wenn die Einträge mehrerer Adressen für das jeweils darüber liegende Feld gleich sind.
- Zum Schluss tragen Sie die neue Sortierung mit der Schaltfläche »Übernehmen« in das Menü »Sortieren« ein. Löschen Sie die Sortierung später, verschwindet Sie gleichzeitig aus dem Menü.

Hierarchie

- Erteilen Sie den Befehl »Datei: Einstellungen: Allgemein: Hierarchie«.

Adressen lassen sich hierarchisch verwalten. Dabei werden Haupt- und Nebenadressen angelegt; damit können Sie zu einer Firma (Hauptadresse) beliebig viele Ansprechpartner (Nebenadressen) anlegen.

Datenbank für Adressen mit mehreren Ansprechpartnern vorbereiten

- Öffnen Sie die Datenbank.

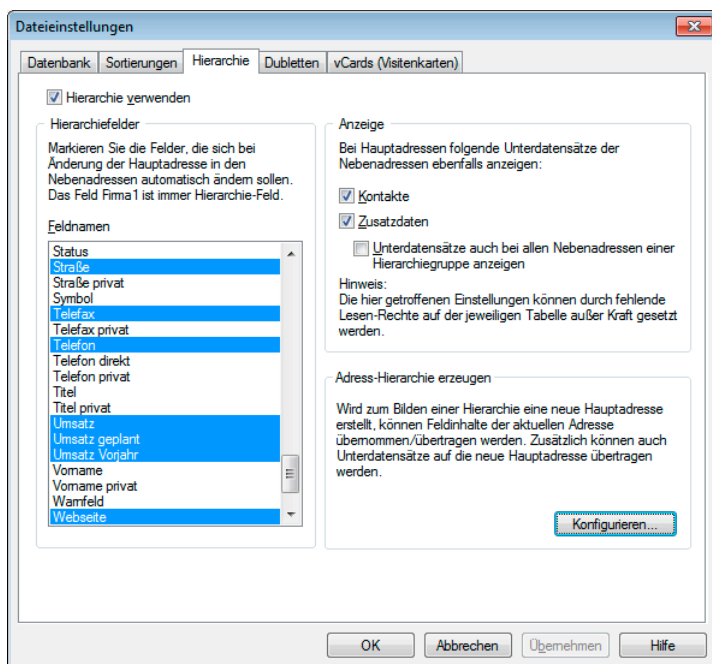

- Markieren Sie in der Liste »Feldnamen« alle Felder, die in *Hauptadresse* und allen *Nebenadressen* den gleichen Inhalt haben sollen. (Zu *Haupt- und Nebenadressen* vergleiche das *Benutzerhandbuch*.)
- Das Feld »Firma« ist immer Hierarchie-Feld.
- Aktivieren Sie das Kontrollkästchen »Hierarchie verwenden«. Damit ist das Erfassen von Haupt- und Nebenadressen aktiv.
- Sie können bei einer Hauptadresse auch Kontakte und Zusatzdaten von Nebenadressen anzeigen lassen. So sehen Sie, wenn Sie die Hauptadresse einer Firma aufrufen, gleich auch die Kontakte mit sämtlichen Ansprechpartnern in diesem Unternehmen. Diese Einträge werden grau wiedergegeben und sind schreibgeschützt.
- Aktivieren Sie das Kontrollkästchen »Unterdatensätze ...«, werden in allen Nebenadressen sämtliche Unterdatensätze (also auch jener der Hauptadresse sowie anderer Nebenadressen mit angezeigt. So können Benutzer etwa bei einem Ansprechpartner sehen, welche Geräte die Firma, für die dieser Ansprechpartner arbeitet, insgesamt gekauft hat.

Konfigurieren

- Klicken Sie in der Registerkarte »Hierarchie« die Schaltfläche »Konfigurieren« an.

Feldinhalte auf Haupt- und Nebenadresse verteilen

Mit dem Befehl »Bearbeiten: Adresshierarchie erzeugen« kann eine einzelne Hauptadresse in eine Haupt- und eine zugehörige Nebenadresse aufgesplittet werden. Im oberen Teil der Konfiguration legen Sie fest, welche Daten dabei in welche der Adresse(n)

verschoben werden. Sie bestimmen für die einzelnen Feldinhalte separat, in welche Adresse sie kopiert werden sollen. Dabei gibt es Inhalte wie etwa der Firmenname und die Branche, die sinnvoller Weise sowohl in der Haupt- als auch in der Nebenadresse auftauchen können, während andere Inhalte entweder in die neue Haupt- oder in die neue Nebenadresse kommen sollen.

Hierarchiefelder sollten grundsätzlich in Haupt- und Nebenadresse übernommen werden.

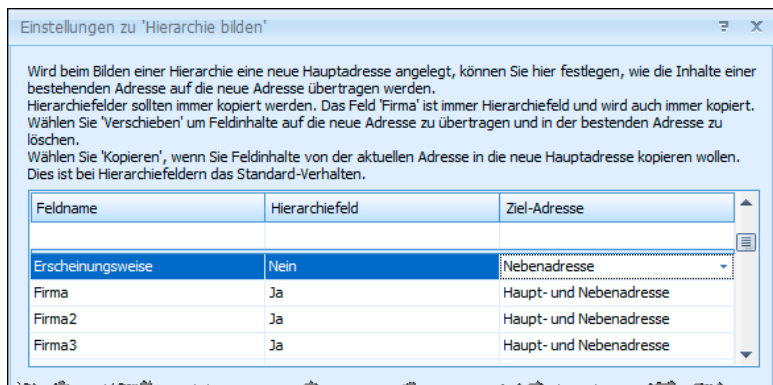

Unterdatensätze auf Haupt- und Nebenadresse verteilen

Im unteren Teil bestimmen Sie, wohin Unterdatensätze verschoben werden sollen.

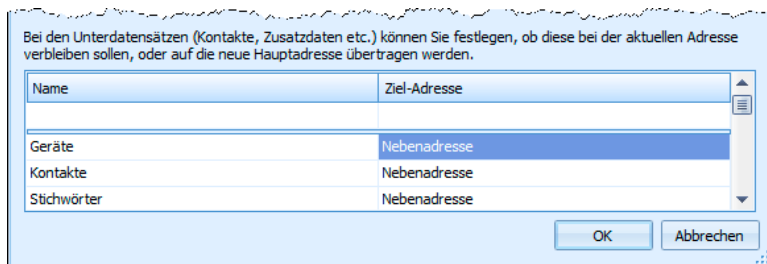

Dubletten

- Erteilen Sie den Befehl »Datei: Einstellungen: Allgemein«.
- Öffnen sie die Registerkarte »Dubletten«.

Sie können Dubletten bei der Eingabe und beim Import erkennen und in einem Adressenbestand nach Dubletten suchen. Zuvor müssen Sie allerdings angeben, woran eine Dublette erkannt werden soll.

Was leistet die Dublettenkontrolle?

- Bei der Eingabe neuer Adressen: Nach der Eingabe einer neuen Adresse (beim Verlassen der *Adressmaske*) wird geprüft, ob zu dieser Adresse eine Dublette besteht. Eine entsprechende Abfrage erscheint am Bildschirm.
- Beim Importieren: Tritt beim Importieren oder Zusammenführen von Dateien eine Dublette auf, erscheint am Bildschirm eine Abfrage, ob die Dublette importiert werden soll.
- Die Recherche nach Dubletten: Die Dublettenrecherche sucht in einer Datenbank nach Dubletten und recherchiert diese zur weiteren manuellen Nachbearbeitung.

Dublettenkontrolle einschalten

Um die Dublettenkontrolle einzuschalten, müssen Sie festlegen, welche Felder über welche Länge geprüft werden sollen:

- Öffnen Sie die Datenbank.
- Wählen Sie »Datei: Einstellungen: Registerkarte Dubletten«:

Dateieinstellungen

Datenbank | Sortierungen | Hierarchie | Dubletten | vCards (Visitenkarten)

Geben Sie maximal 4 Sortierfelder und deren Länge an. Adressen, bei denen diese Feldinhalte innerhalb der angegebenen Länge übereinstimmen, werden als Dubletten interpretiert.

Sortierfeld	Länge	
1. Firma	15	Vorschlag
2. Nachname	10	Löschen
3. Vorname	2	
4. Ort	15	

Phonetische Suche verwenden

OK Abbrechen Übernehmen Hilfe

- In der ersten Zeile wählen Sie in »Sortierfeld« das erste Feld aus, das für die Dublettenprüfung angewendet werden soll. Bestimmen Sie in »Länge«, wie viele Zeichen geprüft werden sollen.
- Wiederholen Sie den Vorgang für die Zeilen 2-4.
- Klicken Sie »Vorschlag« an, wenn Sie eine sinnvolle Prüfungskombination als Beispiel sehen möchten.
- Eine „phonetische“ Suche findet auch lautverwandte Worte. Suchen Sie etwa phonetisch nach „Mayer“, werden neben Mayer auch Meier, Meyer usw. gefunden.

Dublettenkontrolle ausschalten

- Klicken Sie »Löschen« an. Alle Zeilen werden gelöscht und die Dublettenkontrolle ausgeschaltet.

vCards

Datei-Voreinstellungen

- »Datei: Einstellungen«
- Register »vCards« wählen

cobra tauscht Adressen mit anderen Programmen via vCard aus. In diesem Fenster ordnen Sie die Felder von vCards denen von cobra zu.

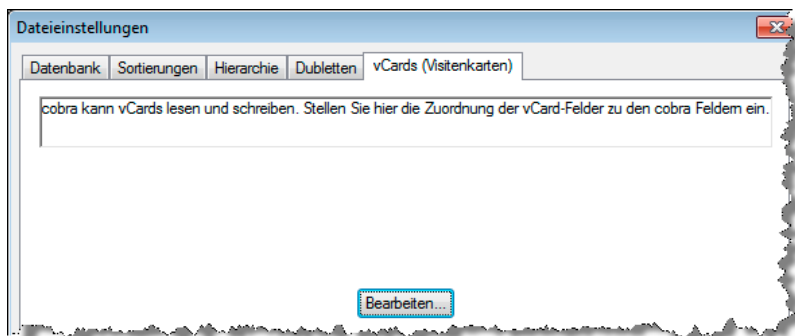

- Klicken Sie »Bearbeiten« an.

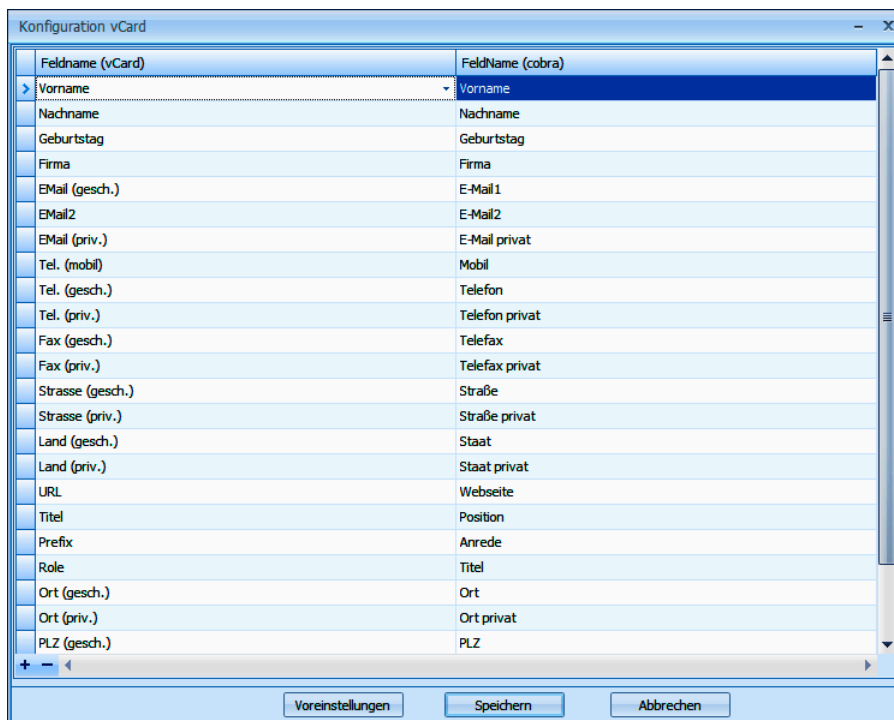

- Hier ordnen Sie der vCard Felder aus cobra zu.
- Mit den Schaltflächen **+ -** unten links Legen Sie neue Feldzuordnungen an oder löschen vorhandene.

Datenbank reorganisieren

Datenbank reorganisieren

→ Wählen Sie »Datei: Reorganisieren«.

Sollte die Arbeit einmal gestört oder von außen abgebrochen werden, kann es sein, dass nicht mehr alle Dateien korrekt gespeichert werden können. In diesem Fall wird der Befehl »Datei: Reorganisieren« die Datenbank reparieren und kompakter und schneller abrufbar machen.

Wenn Sie diesen Befehl von Zeit zu Zeit auf Ihre Datenbanken anwenden, können Sie möglicherweise einige bis dahin nicht bemerkte Unstimmigkeiten in der Datenbank ausräumen.

- Eine Reorganisation kann nur im Exklusiv-Modus durchgeführt werden. D.h. es dürfen währenddessen keine Benutzer auf die Datenbank zugreifen.
- Wählen Sie aus, welche Daten bei diesem Durchgang geprüft werden sollen.
- Führen Sie vorher unbedingt eine Datensicherung durch.

Datensicherung

Das Programm enthält eine eigene Funktion zum Sichern und Rücksichern der Adress- und Systemdatenbanken.

Bei der hier beschriebenen Art der Datensicherung werden nur die erwähnten Datenbanken gesichert. Formate, Termine, Dokumente usw. werden nicht gesichert.

Datenbank sichern

Daten sichern

→ **Befehl »Datei: Datensicherung: Datenbank sichern«**

Schritt 1

Dieser Befehl ruft einen Assistenten auf.

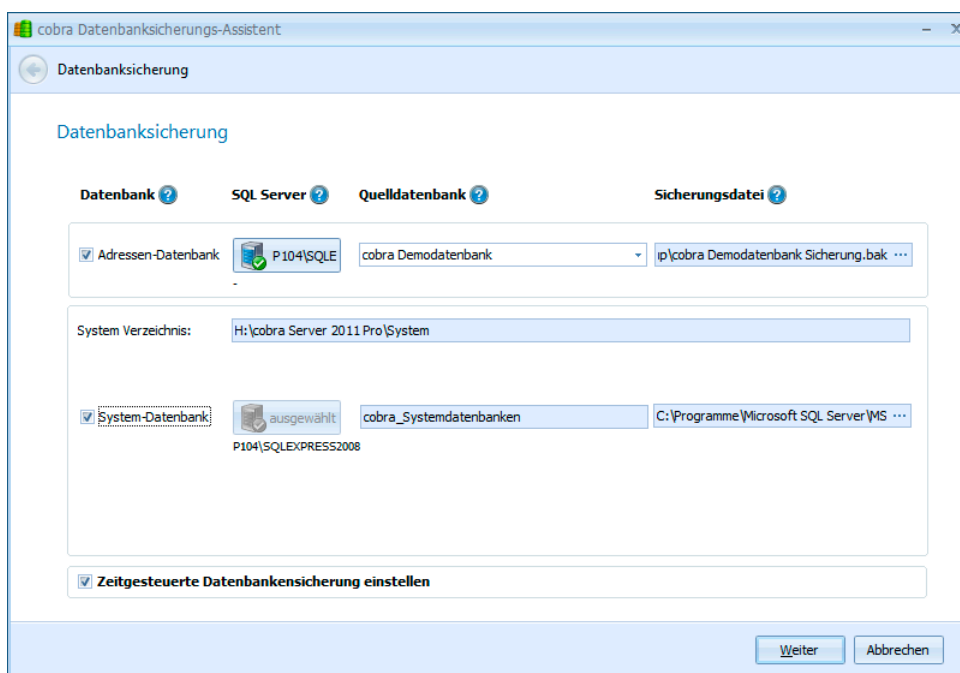

In ihm bewegen Sie sich mit den Schaltflächen »Weiter« und »Zurück«.

Klicken Sie an, welche Art von Datenbanken Sie sichern wollen. Außer den Adress- stehen auch System-Datenbanken zur Auswahl.

Geben Sie an, wohin die Datenbank gespeichert werden soll. Als Sicherungsort können Sie auf Festplatten zugreifen, auf denen der SQL-Server läuft.

Beachten Sie bitte, dass der Ordner, in welchen Sie speichern, auf der Festplatte vorhanden und gegebenenfalls manuell angelegt werden muss. Ist der Ordner noch nicht vorhanden, legen Sie ihn bitte jetzt im Windows Explorer an.

Wollen Sie die Datensicherung zu einem bestimmten späteren Zeitpunkt oder in regelmäßigen Abständen automatisch ausführen lassen, klicken Sie hier die Option »Zeitgesteuerte Datenbanksicherung einstellen« an.

Schritt 2

Haben Sie sich für eine zeitgesteuerte automatische Datensicherung entschieden, stellen Sie jetzt ein, wie oft und zu welcher Uhrzeit die Datensicherung vorgenommen werden soll.

Danach werden Sie gebeten, sich als berechtigter Benutzer auszuweisen. Geben Sie dazu Ihr Passwort ein.

Sie sehen im nächsten Schritt eine Übersicht über Ihre Einstellungen und aktivieren die Datensicherung durch Klick auf die Schaltfläche »Fertigstellen«.

Sicherung einspielen

Daten in eine Datenbank sichern

→ **Befehl »Datei: Datensicherung: Datenbank wiederherstellen«**

Das Wiederherstellen erfolgt analog zur Datensicherung. Sie wählen aus, wo die Sicherungsdateien liegen, und geben dann an, wohin sie kopiert werden soll.

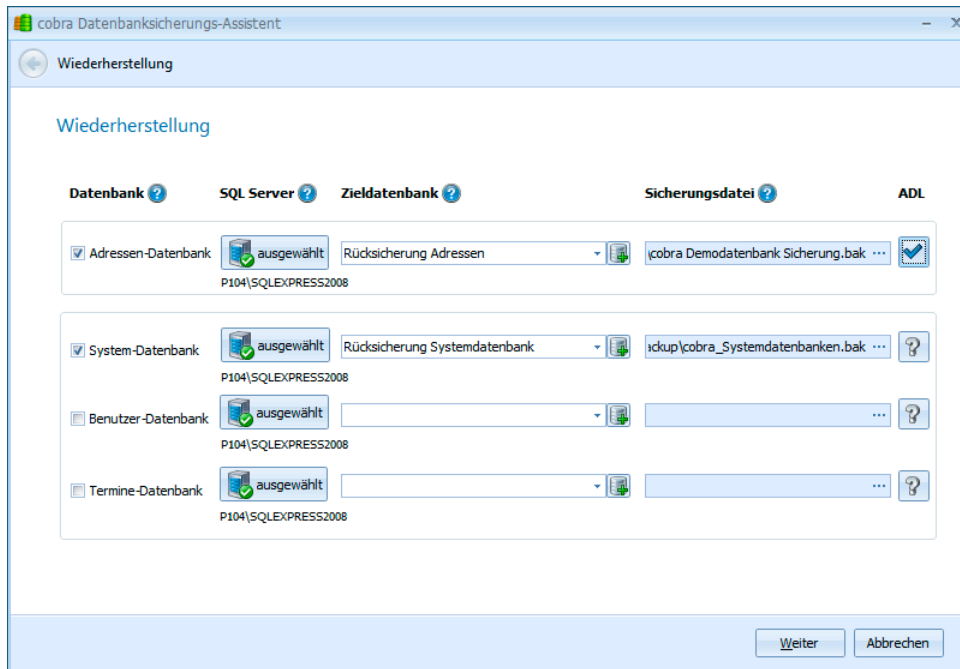

- Klicken Sie eine Datenbankart an, die Sie wiederherstellen wollen.
- Klicken Sie auf »Ausgewählt«, um den SQL Server anzugeben, auf dem die Sicherungsdaten liegen.

Sie können diese Daten entweder aus einer ADL-Datei auslesen lassen oder sich direkt am SQL Server anmelden.

- Wählen Sie als Zieldatenbank aus, in welche Datenbank die Daten rückgesichert werden sollen.

In der Zieldatenbank vorhandene Daten werden beim Einlesen der Datensicherung überschrieben!

- Sie können, wenn Sie dem SQL Server bestimmt haben, in der Auswahlliste alle auf dem SQL Server vorhandenen Datenbanken zur Zieldatenbank machen.
- Klicken Sie die Schaltfläche  neben der Auswahlliste für die Zieldatenbank an, können Sie eine neue Datenbank für die Aufnahme der gesicherten Daten anlegen.
- Wählen Sie als Sicherungsdatei die Backup-Datenbank aus, deren Daten Sie wiederherstellen wollen.

- Klicken Sie in der Zeile für die Adressdatenbank die Schaltfläche mit dem Fragezeichen in der Spalte ADL an, können Sie eine neue ADL für die rückgesicherte Datenbank anlegen. Ihnen wird der Name der Zieldatenbank vorgeschlagen.

- Die anderen ADL-Datenbanken können Sie nicht ändern, diese werden überschrieben.
- Bestätigen Sie im nächsten Schritt mit »Fertigstellen«.
- Sie erhalten abschließend einen detaillierten Bericht, welche Operationen vorgenommen wurden.

Änderungsprotokoll

Einrichten und verwalten

Das Änderungsprotokoll verzeichnet auf Wunsch hin detailliert, welche Daten von welchem Benutzer geändert wurden.

- Erteilen Sie den Befehl »Datei: Änderungsprotokoll: Einrichten«.

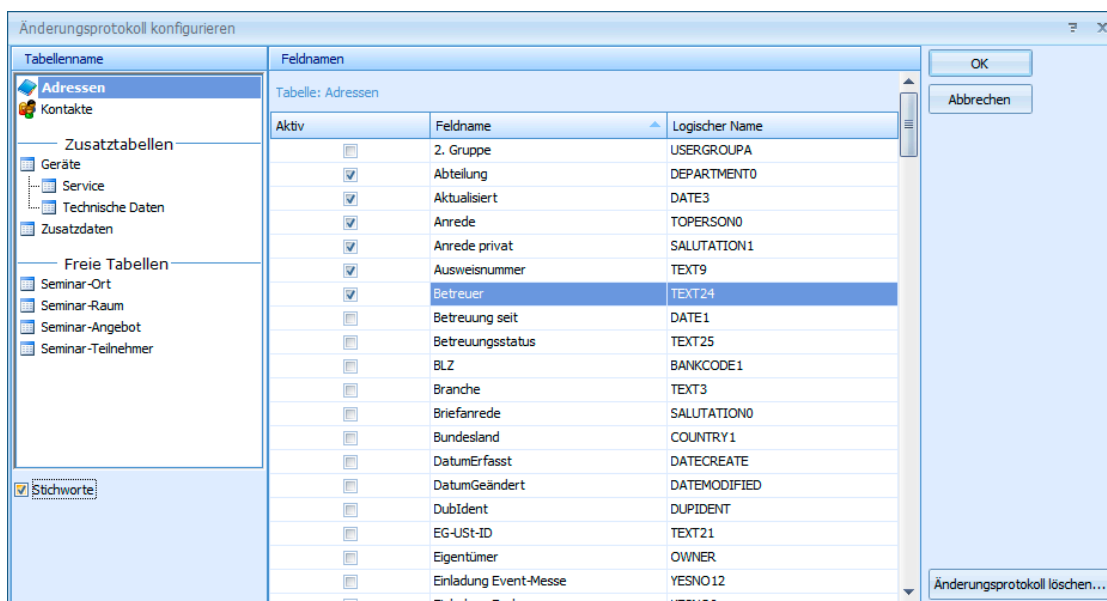

Sie können die Veränderungen an sämtlichen Daten aller vorhandenen Datentabellen detailliert protokollieren.

- Wählen Sie links eine Datentabelle aus.
- Klicken Sie dann rechts sämtliche Felder an, deren Veränderungen erfasst werden sollen.

Sie entfernen obsolet gewordene Protokolle nach Klick auf die Schaltfläche »Änderungsprotokoll löschen«.

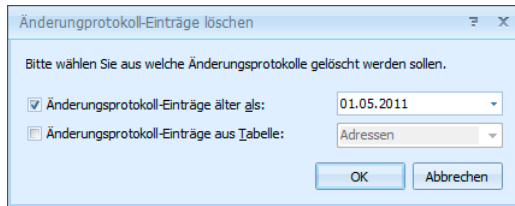

Einsehen und auswerten

- Erteilen Sie den Befehl »Datei: Änderungsprotokoll: Einsehen«.

Das Protokoll wird in einem Editor angezeigt.

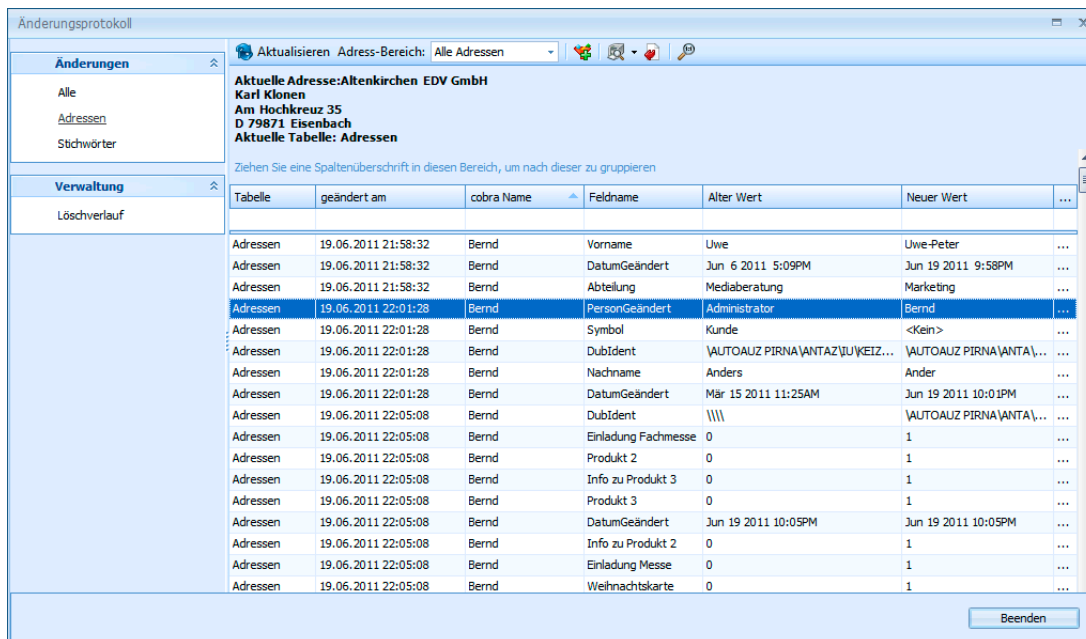

Sie können die Daten sortieren und filtern. Für jede Änderung werden der alte und der neue Feldinhalt, eine eventuelle Löschung, Änderungsdatum und -uhrzeit sowie der Benutzer- und der Computernamen protokolliert.

- Klicken Sie mit der rechten Maustaste in einen Spaltenkopf, können Sie per Kontextmenü Spalten entfernen, Filter definieren sowie Such- und Filterzeile einblenden etc.
- Markieren Sie einen Protokolleintrag für eine Änderung an Adressdaten und klicken dann die Schaltfläche  an, wird in der cobra-Datenbank die zugehörige Adresse recherchiert. Nach dem Schließen des Änderungsprotokolls können Sie über das Einschalten der Recherche in der Adressdatenbank unschwer ermitteln, welche Adresse(n) geändert wurde(n).
- Im Löschverlauf sehen Sie, wann Änderungsprotokolle entfernt wurden.

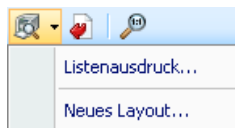
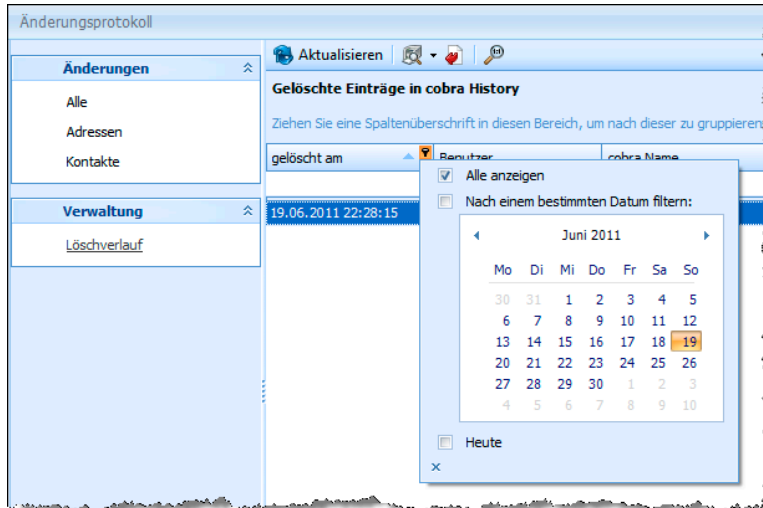

Sie geben die Daten als Liste aus. Hierfür können Sie sich neben dem von uns mitgelieferten Layout auch ein eigenes Layout definieren.

Sie exportieren die Änderungen nach Excel (.xls), in ein PDF (.pdf), als Rich Text (.rtf), in eine HTML-Datei (.htm) oder in eine reine Textdatei (.txt).

Sie machen sämtliche Änderungen am Layout Ihres Protokolls rückgängig.

Sicherheitssystem

In diesem Kapitel finden Sie Erläuterungen zu Benutzerverwaltung und Zugriffsrechten.

Sicherheitssystem einrichten

- **Benutzerverwaltung einrichten**
- **Zugriffsrechte auf System-Ebene zuordnen**
- **Zugriffsrechte auf Datenbank-Ebene zuordnen**

Mit dem Sicherheitssystem können für jede einzelne Datenbank ebenso wie für verschiedenste Funktionen des Programms die Zugriffsrechte einzelner Benutzer individuell geregelt werden. Dazu müssen zuerst Benutzer und Benutzergruppen eingerichtet werden.

Die Benutzerverwaltung

Das Sicherheitssystem mit der Benutzerverwaltung und den Zugriffsrechten schützt Ihre Daten innerhalb einer geschlossenen Installation vor unerwünschten Zugriffen. Andere Anwendungen müssen sich nicht unbedingt an dieses Sicherheitssystem halten. Auch beim Einsatz in offenen Systemen ist der Schutz nicht immer gewährleistet.

Benutzerverwaltung einrichten

- **Benutzer erfassen**
- **Gruppen einrichten**
- **Gruppenzugehörigkeiten der Benutzer festlegen**
- **Anmeldung verlangen**

Die Benutzerverwaltung übernimmt mehrere Aufgaben:

Persönliche Einstellungen

Für jeden Benutzer werden individuelle Daten gespeichert: Programmeinstellungen, aktuelle Recherche, die zuletzt benutzten Formate für Ansichten, Etiketten, Einzelbriefe, ... Zum Speichern der Formate wird auf der Festplatte für jeden Benutzer ein persönliches Unterverzeichnis angelegt.

Systemfelder Einige Felder der Datenbank werden automatisch ausgefüllt: Neben zwei Datums- und Zeitangaben, die für jede Adresse Auskunft darüber geben, wann sie erfasst und zuletzt geändert wurde, speichert das Programm auch die Namen der Benutzer, die eine Adresse erfasst und zuletzt geändert haben.

Zugriffsrechte Jedem Benutzer können bestimmte Funktionen zugänglich gemacht oder gesperrt werden. Diese Einstellungen werden für jede Datenbank separat vorgenommen.

Benutzer und Benutzergruppen

Benutzer lassen sich zu *Benutzergruppen* zusammenfassen. Damit wird die Zuordnung von Zugriffsrechten für den Systemverwalter einfacher. Benutzergruppen können auch über gemeinsame Formate für Etiketten, Karteikarten, Tabellenansichten und so weiter verfügen. Für die Speicherung der Formate wird auf der Festplatte für jede Benutzergruppe ein eigenes Unterverzeichnis angelegt.

Formate verwalten ... Die verschiedenen Formate für Etiketten, Karteikarten, Ansichten und so weiter werden für jeden Benutzer getrennt gespeichert. Sie können aber vom *Systemverwalter* auch einer *Benutzergruppe* oder allen Benutzern zugänglich gemacht werden.

Ausgangslage

Die Benutzerverwaltung ist direkt nach der Installation ausgeschaltet; es wird von den Benutzern beim Start keine Anmeldung verlangt; alle Benutzer werden automatisch mit dem Namen »Gast« angemeldet.

Zu diesem Zeitpunkt gibt es nur diesen einzigen Benutzer mit dem Namen »Gast«. Er hat alle Berechtigungen des *Systemverwalters*, bis Sie die Systemicherheit eingerichtet haben. (Ab dann kann sich der *Gast* – wie alle später eingetragenen Benutzer – höchstens noch mit dem *Systemkennwort* als *Systemverwalter* anmelden.)

Benutzer

Benutzer einrichten

Jeder Benutzer wird durch seinen Namen und ein Kurzzeichen gekennzeichnet.

So richten Sie einzelne Benutzer ein:

- Wählen Sie »Extras: Systemeinstellungen: Benutzerverwaltung«.

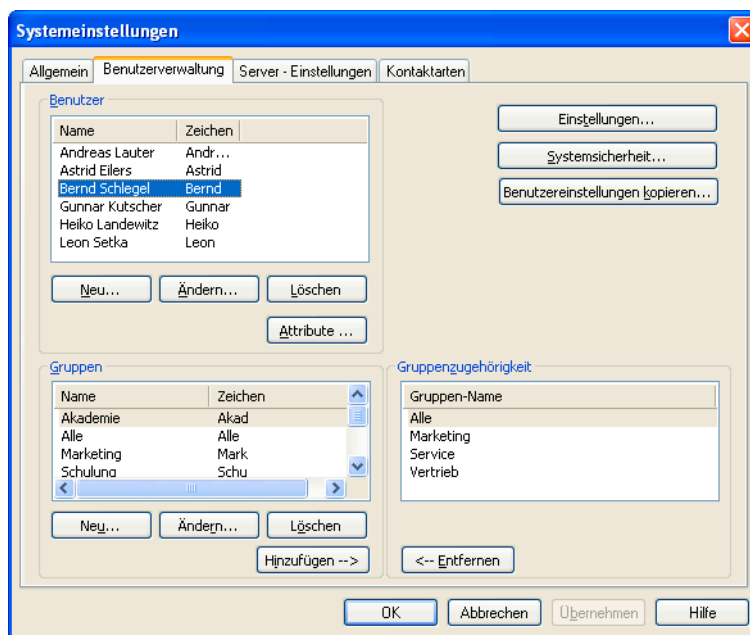

- Wählen Sie im Abschnitt »Benutzer« die Schaltfläche »Neu«.

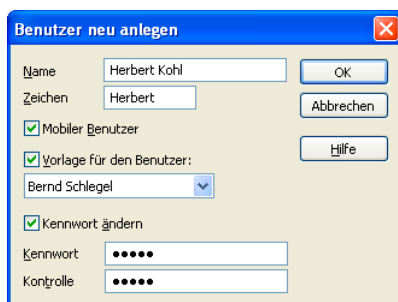

Name, Zeichen..... Tragen Sie den »Namen« und ein »Zeichen« für den neuen Benutzer ein. Beide Felder sind eingabepflichtig. Das »Zeichen« kann bis zu acht Zeichen lang sein; Ziffern sind erlaubt.

Mobiler Benutzer..... Aktivieren Sie diese Option, wenn der fragliche Benutzer auch von außen – also etwa über einen Laptop – auf die Daten zugreift. Ein mobiler Benutzer verbraucht permanent eine Lizenz.

Vorlage für den Benutzer

Sie können benutzerspezifische Einstellungen von einem anderen Benutzer übernehmen. Wollen Sie dies tun, klicken Sie die Checkbox »Vorlage für den Benutzer« an und wählen aus der Liste den entsprechenden Benutzer aus. Sie können die übernommenen Einstellungen dann entsprechend ändern.

Kennwort ändern..... Falls Sie für den neuen Benutzer ein Kennwort festlegen wollen, aktivieren Sie das Kontrollkästchen »Kennwort ändern« und tragen das gewünschte Kennwort in die beiden Felder »Kennwort« und »Kontrolle« ein.

Der Benutzer kann sich jetzt am Programm anmelden.

Benutzereigenschaften ändern

- Wählen Sie in der Benutzerverwaltung den gewünschten Benutzer aus.
- Klicken Sie die Schaltfläche »Ändern« direkt unter der Benutzerliste an.

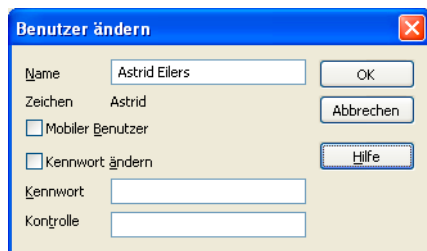

- Im Dialog »Benutzer ändern« können Sie den Namen, das Kennwort und den Status als mobiler Benutzer ändern. Tragen Sie die neuen Angaben ein. Die Zugriffsrechte des Benutzers haben sich damit nicht geändert.
- Das »Zeichen« kann hier nicht geändert werden. Um einem Benutzer ein neues Zeichen zuzuweisen, müssen Sie den Benutzer löschen und komplett neu anlegen.

Benutzer löschen

- Klicken Sie in der »Benutzerverwaltung« einen Benutzer an.
- Betätigen Sie die Schaltfläche »Löschen« im Abschnitt »Benutzer«.
- Der Benutzer wird aus der Liste gelöscht.

Das persönliche Unterverzeichnis im Installationsverzeichnis wird bei diesem Löschvorgang nicht gelöscht. Die darin gespeicherten Daten stehen wieder zur Verfügung, sobald Sie wieder einen Benutzer mit diesem Kurzzeichen anlegen.

Benutzergruppen

Benutzergruppen vereinfachen die Verwaltung von Zugriffsrechten. Sie können mehrere Benutzer in einer Gruppe zusammenfassen und dieser Gruppe dann Rechte geben, über die dann automatisch alle jeweiligen Gruppenmitglieder verfügen.

Die Gruppenzugehörigkeit können Sie nach unterschiedlichen Kriterien bestimmen:

- Sie übernehmen die Abteilungsstruktur Ihres Unternehmens.
- Sie erstellen Gruppen aufgrund der benötigten Zugriffsrechte.

Datei-Voreinstellungen

→ »Extras: Systemeinstellungen«

→ Registerkarte »Benutzerverwaltung« anklicken

Benutzergruppe einrichten

- Wählen Sie im Abschnitt »Gruppen« die Schaltfläche »Neu«.

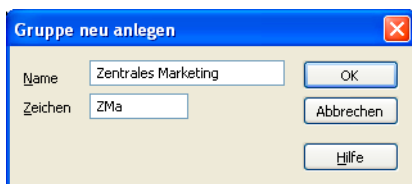

- Tragen Sie im Dialog »Gruppe Neu« den »Namen« und ein »Zeichen« für die neue Gruppe ein. Beide Felder sind eingabepflichtig. »Zeichen« kann bis zu acht Zeichen lang sein und Ziffern enthalten.

Benutzergruppe ändern

- Wählen Sie in der Benutzerverwaltung die gewünschte Gruppe und klicken Sie »Ändern« im Abschnitt »Gruppe« an.
- Im Dialog »Gruppe ändern« können Sie den »Namen« der Gruppe ändern. Das »Zeichen« kann nicht geändert werden.
- Die Zugriffsrechte der Gruppe haben sich nicht geändert.

Benutzergruppe löschen

- Wählen Sie in der Benutzerverwaltung die gewünschte Gruppe und klicken Sie »Löschen« im Abschnitt »Gruppe« an.
- Die Gruppe wird aus der Liste gelöscht.

Benutzer als Mitglied in eine Gruppe aufnehmen

- Wählen Sie in der Benutzerverwaltung im Abschnitt »Benutzer« den Benutzer, der in eine oder mehrere Gruppen aufgenommen werden soll.
- Wählen Sie im Abschnitt »Gruppe« die Gruppe, deren Mitglied der Benutzer werden soll.
- Klicken Sie »Hinzufügen« an. Die Gruppe wird nun auch im Abschnitt »Gruppenzugehörigkeit« angezeigt.
- Wiederholen Sie den Vorgang ggf. für weitere Gruppen.

Benutzer aus einer Gruppe löschen

- Wählen Sie im Abschnitt »Benutzer« den Benutzer, der aus der Gruppe gelöscht werden soll.
- Wählen Sie im Abschnitt »Gruppenzugehörigkeit« die Gruppe, aus welcher der Benutzer gelöscht werden soll.
- Klicken Sie »Entfernen« an. Die Gruppe wird nun im Abschnitt »Gruppenzugehörigkeit« gelöscht.

Einstellungen

Datei-Voreinstellungen

- »Extras: Systemeinstellungen«
- Registerkarte »Benutzerverwaltung«
- Schaltfläche »Einstellungen« anklicken

Für die Anmeldung gibt es Einstellmöglichkeiten, *die für alle Benutzer gelten*. Sie werden im Dialog »Einstellungen« vorgenommen.

Benutzerverwaltung einschalten

Nach der Installation des Programms ist die Benutzerverwaltung inaktiv. Jeder Anwender darf das Programm also starten, ohne einen Benutzernamen eingeben zu müssen; er wird automatisch als »Gast« mit sämtlichen Rechten angemeldet.

Damit die Benutzerverwaltung arbeitet, müssen Sie eine Anmeldung verlangen.

- Erteilen Sie den Befehl »Extras: Systemeinstellungen: Benutzerverwaltung«.
- Klicken Sie die Schaltfläche »Einstellungen« an. Aktivieren Sie im Dialog »Benutzerverwaltung einstellen« zumindest »Anmeldung verlangen«.

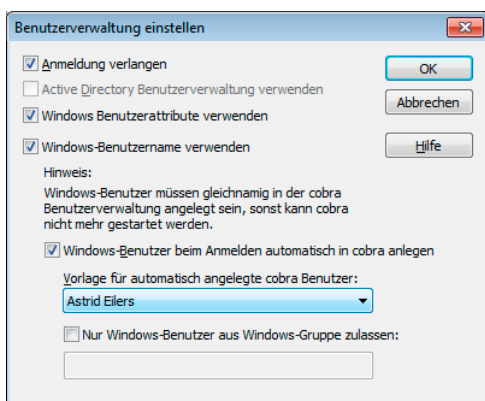

Dies führt dazu, dass jeder Benutzer beim Programmstart seinen Namen oder sein Kurzzeichen und sein Kennwort eintragen muss, bevor er eine Datenbank öffnen kann.

Active Directory

Zur Active Directory-Benutzerverwaltung siehe Seite 121ff.

Windows-Benutzerattribute verwenden

Ist diese Option aktiv, werden die Benutzerattribute des aktuellen Benutzers automatisch ausgelesen, ohne dass das Active Directory verwendet werden muss. Die cobra-Benutzerattribute werden in diesem Falle deaktiviert. Die Benutzerattribute lassen sich etwa in Briefformate einbinden.

Windows-Benutzername verwenden

Sie können die Windows-Loginnamen der Benutzer zur Anmeldung verwenden. Der Loginname kann dabei dem »Namen« oder dem »Zeichen« der Benutzerverwaltung entsprechen. Der Benutzer erhält nur noch dann den Anmeldedialog, wenn er ein Kennwort eintragen muss. Bei Windows-Loginnamen, für die das Programm keinen entsprechenden Benutzer in der eigenen Verwaltung findet, erhält der Benutzer wie immer den Anmeldedialog. Nicht erkannte Netzwerk-Loginnamen können auch automatisch als neue Benutzer angelegt werden.

- Aktivieren Sie im Dialog »Benutzerverwaltung einstellen« das Kontrollkästchen »Windows-Benutzername verwenden«.

Windows-Benutzer automatisch in cobra anlegen

Ist »Windows-Benutzername verwenden« aktiviert, steht Ihnen auch das Kontrollkästchen »Windows-Benutzer beim Anmelden automatisch anlegen« zur Verfügung. Wird es aktiviert, überprüft das Programm beim Start, ob es bereits einen Benutzer gibt, der dem aktuellen Loginnamen der Arbeitsstation entspricht. Ist er schon vorhanden, erfolgt die Anmeldung aufgrund des »Windows-Benutzername« wie oben. Ist er jedoch noch nicht vorhanden, wird automatisch ein neuer Benutzer mit diesem Namen angelegt, anschließend erfolgt die direkte Anmeldung mit »Windows-Benutzername verwenden«.

- Aktivieren Sie im Dialog »Benutzerverwaltung einstellen« das Kontrollkästchen »Benutzer automatisch anlegen«. Dieses Kontrollkästchen ist nur verfügbar, wenn auch »Benutzername vom Netz« aktiviert ist.

Für das automatische Anlegen eines Benutzers aufgrund seines Netzwerknamens benötigt das Programm als Vorlage einen Referenzbenutzer. Dessen Berechtigungen werden für alle automatisch angelegten neuen Benutzer übernommen.

- Bestimmen Sie, welche Einstellungen für automatisch angelegte neue Benutzer gelten sollen. Wählen Sie dazu in der Liste »Vorlage ...« einen Benutzer aus, dessen Rechte automatisch übernommen werden.

Benutzerkreis einschränken

Sie können dafür sorgen, dass nur bestimmte Windows-Benutzer automatisch in cobra angelegt werden.

- Klicken Sie die Option »Nur Windows-Benutzer aus Windows-Gruppe zulassen« an.
- Geben Sie an, Benutzer mit welcher Gruppenzugehörigkeit automatisch angelegt werden dürfen.

Benutzereinstellungen auf andere Benutzer kopieren

Benutzereinstellungen lassen sich auch nachträglich noch für einen oder mehrere Benutzer ändern. Dazu klicken Sie in der Benutzerverwaltung die Schaltfläche »Benutzer kopieren« an.

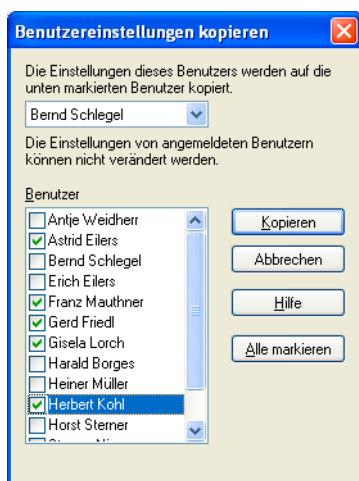

Mit dieser Funktion können Sie die Einstellungen für mehrere Benutzer gleichzeitig ändern. Es handelt sich hier um jene nicht auf eine Datenbank bezogenen Einstellungen, welche die Benutzer selbst vornehmen und die das Äußere des Programms wie Farben und Schriftarten sowie Druckereinstellungen, Mail- und Faxprogramm usw. betreffen. Hiermit kopieren Sie also weder Zugriffsrechte noch Anmeldungseinstellungen.

Erst wenn ein Benutzer sich tatsächlich einmal am Programm angemeldet und das Programm wieder geschlossen hat, lassen sich seine Einstellungen auf einen anderen Benutzer kopieren. Sonst erhalten Sie eine Fehlermeldung.

Benutzerverwaltung mit dem Active Directory

Sie können auf die Active Directory-Benutzerverwaltung umstellen. Die Benutzerverwaltung wird dann nicht mehr doppelt in Windows und zusätzlich in cobra ge-

führt, sondern findet im Active Directory statt. Das führt zu wesentlich geringerem Administrationsaufwand, weil Sie in cobra nach der Einrichtung nichts mehr administrieren müssen.

Voraussetzung: Die Arbeitsstationen und die Benutzer müssen an einer Windows-2000/2003-Domäne angemeldet sein.

Wir empfehlen Ihnen, eine Gruppe im Active Directory zu pflegen, in der sämtliche Gruppen, die mit cobra arbeiten, Mitglied sind. Diese Gruppe kann Ihnen dann bei der weiteren Konfiguration als Basisgruppe dienen. Eine solche wäre also etwa eine Gruppe »cobra« mit entsprechenden Untergruppen. Entfernen Sie aus dieser Basisgruppe später Gruppen oder fügen Sie ihr Gruppen hinzu, haben Sie damit zugleich die Gruppen in cobra geändert.

cobra arbeitet direkt mit der Active Directory-Benutzerverwaltung von Windows und liest das Active Directory aus. **D.h., cobra nimmt keinerlei Änderungen am Active Directory vor!**

Konfiguration

Sie finden den AD-Assistenten in Ihrer Installation im Unterverzeichnis \PROGRAMM. Er heißt ActiveDirAssistent.exe. Klicken Sie ihn doppelt an.

Schritte 1 und 2

Sie werden begrüßt. Klicken Sie auf »Weiter«.

Klicken Sie »Anmelden« an. Sie müssen sich nun als Systemverwalter anmelden.

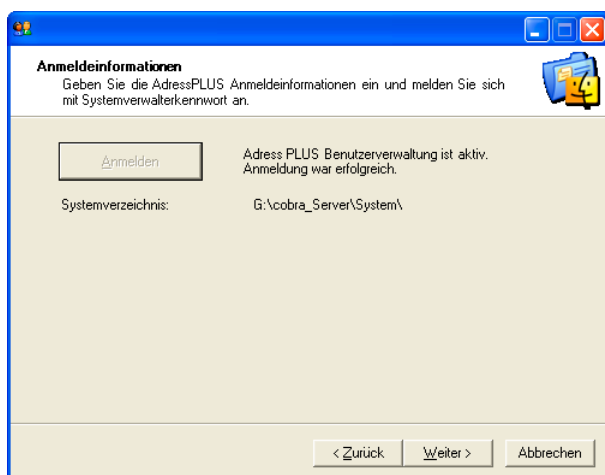

Geben Sie das Systemkennwort ein.

Schritt 3

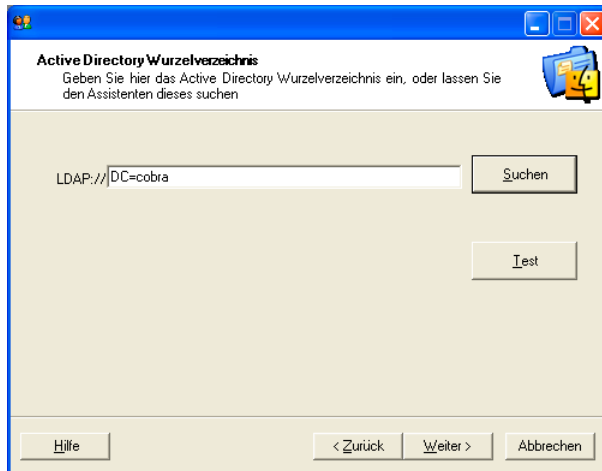

Geben Sie hier das LDAP-Wurzelverzeichnis ein. Die Schaltfläche »Suchen« hilft Ihnen dabei. Haben Sie das Verzeichnis manuell eingetragen, überprüfen Sie seine Richtigkeit mit »Test«.

Schritt 4

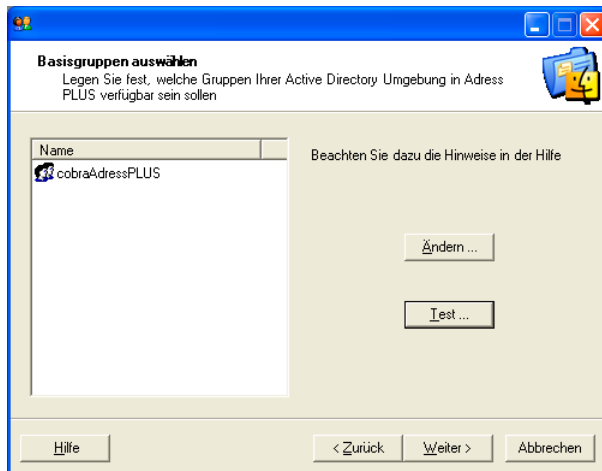

Tragen Sie hier die Basisgruppen ein. Basisgruppen sind solche Gruppen, welche andere Gruppen enthalten (können). Dabei hilft Ihnen der Assistent.

Klicken Sie die Schaltfläche »Ändern« an.

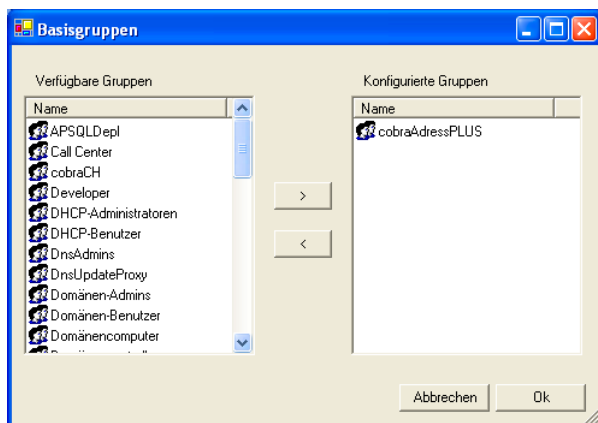

Ihnen werden die im Active Directory vorhandenen Gruppen angeboten. Geben Sie an, welche Gruppen Sie für die Benutzerverwaltung mit cobra übernehmen wollen.

Bestätigen Sie mit »OK«, um zur vorherigen Dialogbox zurückzukehren.

Klicken Sie auf »cobra«. Ihnen werden – je nach Auswahl – sämtliche Benutzer und/oder Gruppen aufgelistet, welche in den ausgewählten Basisgruppen Mitglied sind.

Schritt 5

Sind in cobra bereits Zugriffsrechte an Gruppe und Benutzer vergeben worden, so ordnen Sie hier die Gruppen aus cobra den Gruppen aus dem Active Directory zu. Damit erhalten die Gruppen aus dem Active Directory später beim Öffnen einer Datenbank die Zugriffsrechte der Gruppen aus cobra. Wenn Sie wollen, können Sie auch die Verwalterrechte in cobra auf Active Directory-Benutzer übertragen. Ebenso mit den mobilen (früher "externen") Benutzern, die das Recht zu synchronisieren haben. Dabei wird nicht ins Active Directory geschrieben. cobra speichert diese Informationen vielmehr in einer internen Datenbank.

Zuerst weisen Sie mit den Schaltflächen »Benutzer« und »Gruppen« in beiden Systemen vorhandene Benutzer und Gruppen einander zu. Beide Dialogboxen arbeiten gleich.

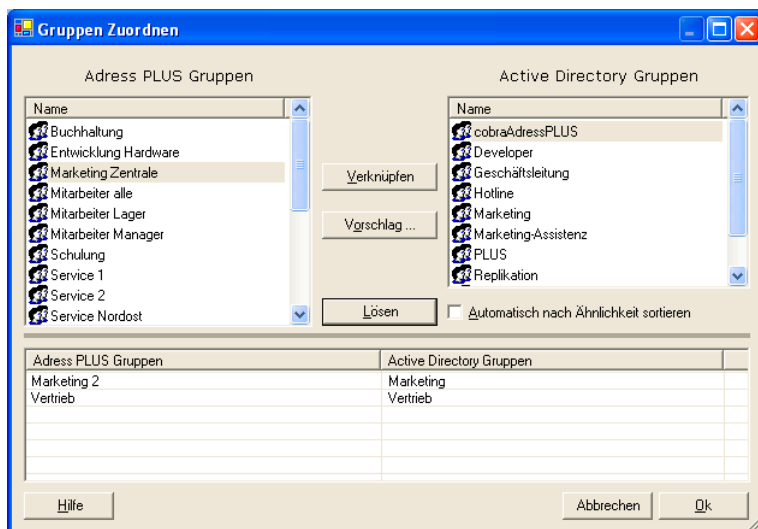

Benutzen Sie dabei den »Vorschlag«, können Sie die Suchschärfe beeinflussen. Je niedriger der Wert, desto höher ist die Übereinstimmung zwischen den beiden vorgeschlagenen Einträgen. Dabei werden sowohl die »Lang«-Namen als auch die »Kürzel« berücksichtigt.

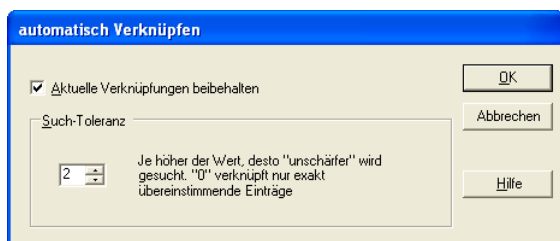

Sollten noch Benutzer und/oder Gruppen verbleiben, die es in cobra, aber nicht im Active Directory gibt, können Sie auch diese noch zuordnen. Wenn Sie eine Datenbank öffnen, in der beispielsweise Kontakte als Eigentümer einen Mitarbeiter haben, der schon lange nicht mehr in der Firma ist, weisen Sie hier diese Kontakte

einem im Active Directory vorhandenen Benutzer zu. Dasselbe gilt auch für Gruppen.

Für (im Active Directory) nicht vorhandene Benutzer / Gruppen folgende Einstellung verwenden:

Marketing-Assistenz

Christian Jost

Schritt 6

Benutzer- und Gruppenverzeichnisse erzeugen
Geben Sie hier an, welche Verzeichnisse erzeugt werden sollen.

Verzeichnisse erzeugen

Typ	Quelle	Ziel	Grösse (KB)	Erzeugen
Benutzer	gl	Alex	0	<input checked="" type="checkbox"/>
	Gast	Beat	109	<input checked="" type="checkbox"/>
	Astrid	katrind	112	<input checked="" type="checkbox"/>
	wh	Udo	0	<input checked="" type="checkbox"/>
	Harry	borges	2600	<input checked="" type="checkbox"/>

< Zurück Weiter > Abbrechen

Für alle Benutzer und Gruppen aus dem Active Directory werden in cobra eigene Ordner erstellt, in denen benutzer- oder gruppenspezifische Einstellungen und Formate abgelegt sind.

Diese Einstellungen sollen für einander im vorherigen Schritt zugeordnete Benutzer und Gruppen übernommen werden. Hier geben Sie einzeln an, welche Benutzer/Gruppen aus der bisherigen Benutzerverwaltung in welche Benutzer/Gruppen der neuen Benutzerverwaltung kopiert werden sollen.

Schritt 7

Damit sind Sie zum Ende gekommen. Sie können den Vorgang jederzeit wiederholen und dabei Ihre Einstellungen verändern.

Auswirkungen auf cobra

Wird eine Datenbank erstmals mit der Active Directory-Benutzerverwaltung geöffnet, erscheint eine Meldung:

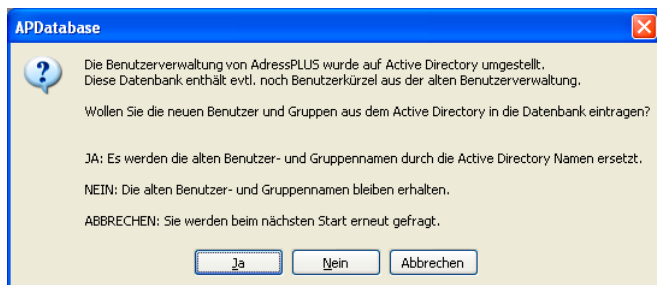

Wechseln Sie im Menü »Extras« in die Systemeinstellungen. Wählen Sie die Registerkarte »Benutzerverwaltung«. Klicken Sie dort die Schaltfläche »Einstellungen« an.

Hier können Sie die Active Directory-Benutzerverwaltung jederzeit wieder ausschalten.

Außerdem können Sie mit »Bei erster Anmeldung Einstellungen kopieren von Benutzer« einen Benutzer zum Musterbenutzer machen. Dessen Einstellungen aus »Extras: Benutzereinstellungen« werden dann auf sämtliche Benutzer übertragen, sowie diese sich zum allerersten Mal über Active Directory in cobra anmelden.

Eventuell vorher eingegebene Attribute für die cobra-Benutzer werden jetzt durch die im Active Directory eingegebenen Benutzerattribute überschrieben.

Mit der Schaltfläche »Attribute kopieren« übernehmen Sie benutzerspezifische Attribute auf dem Active Directory. Der Sinn: Mobile Benutzer verfügen, so lange sie offline sind, nicht über eine Active Directory-Benutzerverwaltung. Damit sie die Benutzerattribute auch offline sehen können, lassen sich diese in die cobra-Benutzerverwaltung kopieren. Außerdem müssen diese so nur noch im Active Directory gepflegt werden.

Ausschalten

Wollen Sie die Active Directory-Benutzerverwaltung ausschalten, entfernen Sie das Häkchen vor »Active Directory-Anmeldung aktiviert«. Danach wird cobra geschlossen.

Nach einem Programmstart wird die bisherige cobra-Benutzerverwaltung wieder aktiv.

Wieder einschalten

Um auf die Active Directory-Benutzerverwaltung zurückzuschalten, rufen Sie erneut, die Systemeinstellungen und dort die Schaltfläche »Einstellungen« wieder auf.

- Setzen Sie das Häkchen bei »Active Directory-Benutzerverwaltung verwenden«.
- Oder führen Sie den Assistenten mit denselben oder geänderten Einstellungen erneut durch.

Starten Sie cobra wieder, ist die Active Directory-Benutzerverwaltung wieder eingeschaltet.

Die Zugriffsrechte

Das Sicherheitssystem mit der Benutzerverwaltung und den Zugriffsrechten schützt Ihre Daten innerhalb einer geschlossenen Installation vor unerwünschten Zugriffen. Andere Programme müssen sich nicht unbedingt an dieses Sicherheitssystem halten. Auch beim Einsatz in offenen Systemen ist dieser Schutz nicht immer gewährleistet.

Es gibt zwei Berechtigungsebenen:

- Systemrollen regeln die Zugriffsrechte von Benutzern bzw. Benutzergruppen im gesamten Programm, also unabhängig davon, welche Datenbank gerade geöffnet ist.
- Datenbankrollen regeln die Zugriffsrechte von Benutzern bzw. Benutzergruppen auf bestimmte Datenbanken. So können für jede Datenbank spezielle Zugriffsrechte vergeben werden.

Diese Benutzerrollen ersparen es Ihnen, die Rechte für jeden Benutzer einzeln einstellen zu müssen. Eine Rolle ist also eine Zusammenstellung von Zugriffsrechten, die für jeden Benutzer übernommen wird, der sich in dieser Rolle befindet.

Ändern Sie später die Zugriffsrechte einer Rolle, wird diese Änderung automatisch für sämtliche Benutzer übernommen, die sich in dieser Rolle befinden.

Systemweite Rechte – Systemrollen

- Erteilen Sie den Befehl »Extras: Systemeinstellungen: Benutzerverwaltung«.
- Klicken Sie dort die Schaltfläche »Systemsicherheit« an.

Im Lieferzustand ist die Systemsicherheit ausgeschaltet und alle Benutzer haben sämtliche nur möglichen Rechte. Sie können die Systemsicherheit schrittweise aktivieren. Dabei schränken Sie die Rechte der Benutzer zunehmend ein bzw. weisen ihnen bestimmte Verwaltungsrechte zu.

Funktionsberechtigungen Hierbei handelt es sich um Funktionen wie die Ansichten- oder Formatverwaltung, also um die Rechte für Aufgaben, die einige wenige Personen gemeinhin für andere Benutzer zu übernehmen pflegen.

Befehlsberechtigungen Befehle lassen sich zu Systemverwalter-Befehlen machen. Diese Befehle sind »normalen« Benutzern nicht zugänglich, sondern ausschließlich Systemverwaltern vorbehalten. Typischerweise gehören etwa die Neuanlage von Datenbanken oder die Datensicherung dazu.

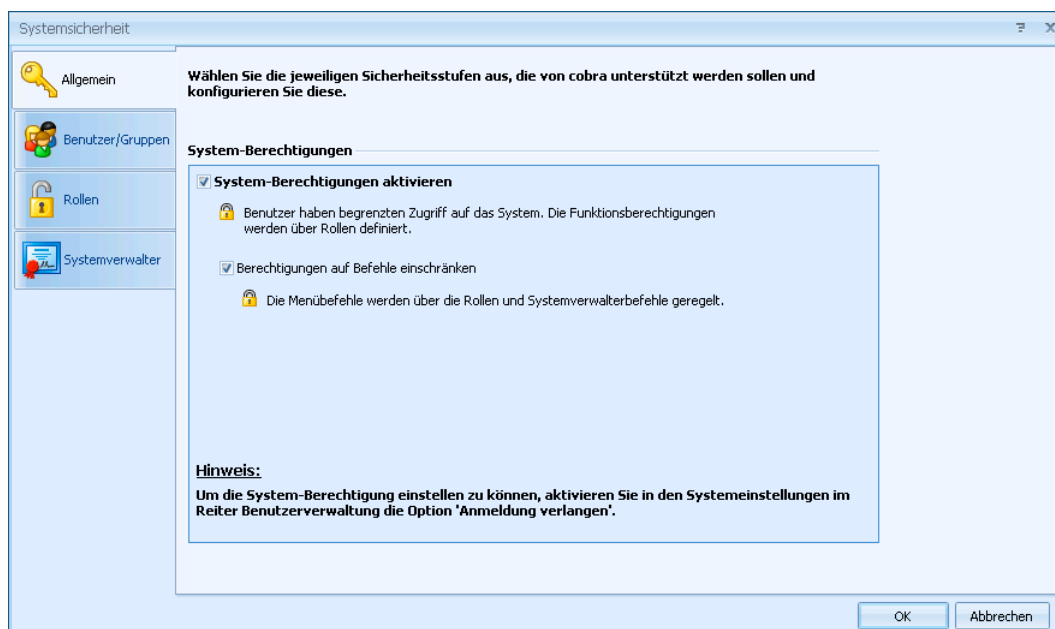

- Klicken Sie die die Option »System-Berechtigungen aktivieren« an, um mit der Rechtevergabe für grundlegende Verwaltungsfunktionen zu beginnen.
- Klicken Sie auch »Berechtigungen auf Befehle einschränken« an, um später einige Befehle als Systemverwalter-Befehle zu markieren.

In einem ersten Schritt werden Benutzer und Benutzergruppen in das Sicherheitssystem aufgenommen.

- Klicken Sie die Registerkarte »Benutzer/Gruppen« an.

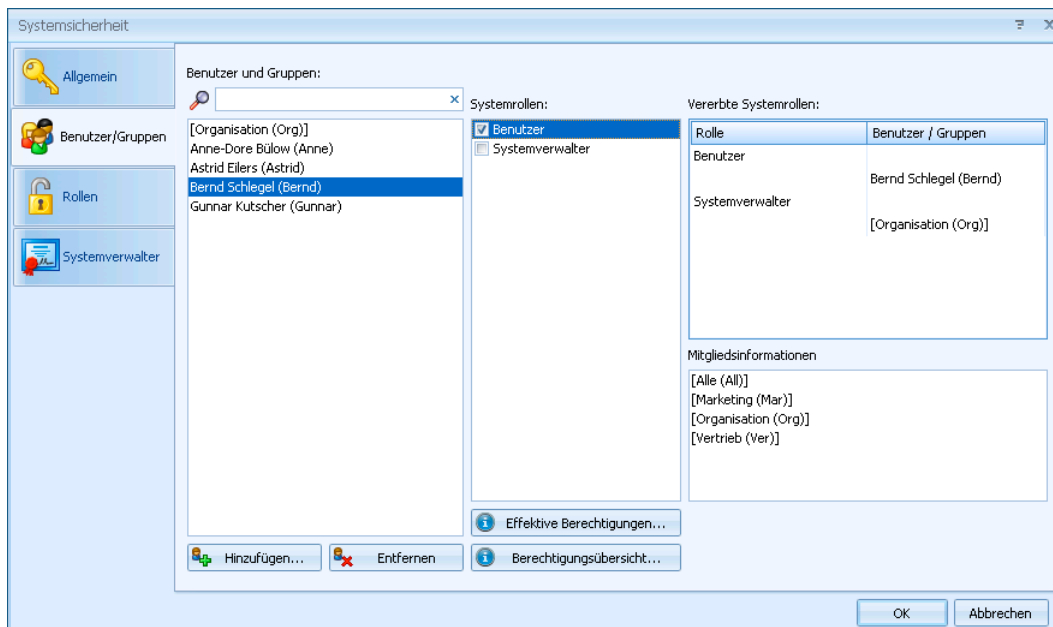

In diesem Fenster weisen Sie einzelnen Benutzern oder Benutzergruppen ihre *Systemrolle(n)* zu.

Außerdem werden hier die tatsächlichen System-Berechtigungen der Benutzer aufgelistet, wie Sie sich letztendlich aus den verschiedenen Einstellungen ergeben.

Jeder Benutzer und jede Gruppe können mehrere Rollen annehmen. Die Rechte bestimmen sich dann additiv: Ein Benutzer hat in diesem Fall die Summe aller Rechte sämtlicher Rollen, die ihm zugewiesen sind – und nicht etwa nur die Schnittmenge dieser Rechte.

Informationen

- Die »Vererbten Systemrollen« zeigen an, welche Systemrollen der markierte Benutzer einerseits als Individuum und andererseits über seine Gruppenmitgliedschaft(en) einnimmt. Markieren Sie eine Gruppe, sehen Sie hier deren Systemrollen.
- In den »Mitgliedsinformationen« sehen Sie, welchen Gruppen der markierte Benutzer angehört bzw. welche Mitglieder die markierte Gruppe hat.
- Durch Klick auf die Schaltfläche »Effektive Berechtigungen« fragen Sie die tatsächlich verfügbaren Rechte einzelner Benutzer ab.

- Die »Berechtigungsübersicht« listet die Rechte aller eingetragenen Benutzer auf.

Rechte zuweisen

Benutzer und Gruppen müssen eigens in die Systemsicherheitsverwaltung aufgenommen werden, damit Sie ihnen Rollen und Funktionen zuweisen können.

- Klicken Sie die Schaltfläche »Hinzufügen« an.

Sie sehen die in cobra angelegten Benutzer und Gruppen.

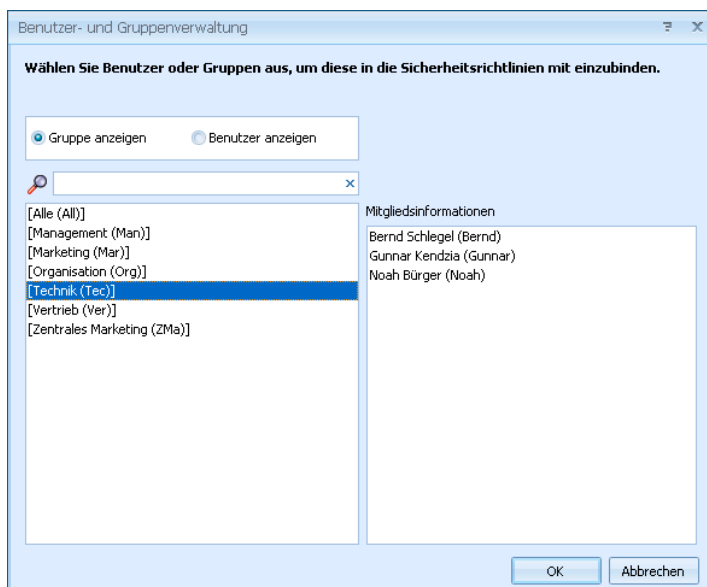

- Die beiden Optionen »Gruppe anzeigen« und »Benutzer anzeigen« legen fest, was Ihnen in der Übersicht angeboten wird.
- Klicken Sie eine Gruppe oder einen Benutzer an, sehen Sie in den »Mitgliedsinformationen«, welche Mitglieder die Gruppe hat bzw. welchen Gruppen ein Benutzer angehört.

Benutzer/Gruppe	Mitgliedsinformationen
Noah Bürger (Noah)	
Petra Bund (Petra)	[Alle (All)] [Management (Man)] [Organisation (Org)]

Benutzer/Gruppe	Mitgliedsinformationen
[Alle (All)]	
[Management (Man)]	
[Marketing (Mar)]	Astrid Eilers (Astrid) Bernd Schlegel (Bernd) Gunnar Kendzia (Gunnar) Noah Bürger (Noah) Petra Bund (Petra)
[Organisation (Org)]	
[Technik (Tec)]	
[Vertrieb (Ver)]	
[Zentrales Marketing (ZMa)]	

- Bestätigen Sie mit »OK«, werden der oder die markierten Benutzer oder Gruppen in das Sicherheitssystem aufgenommen.

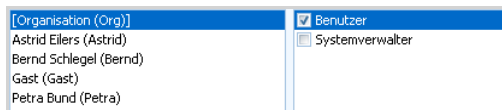

- Klicken Sie rechts unter »Systemrollen« an, in welchen Rollen sich der Benutzer oder die Gruppe befinden sollen.
- Mit der Schaltfläche »Entfernen« nehmen Sie Benutzer/Gruppen wieder aus der Systemsicherheit heraus. Diese Benutzer/Gruppen werden dadurch nicht aus der cobra Benutzerverwaltung gelöscht, sondern lediglich aus dem Sicherheitssystem entfernt. Damit haben sie keinerlei Zugriffsrechte aufs System mehr.
- Klicken Sie im Dialog »Systemsicherheit« die Schaltfläche »Effektive Berechtigungen« an.

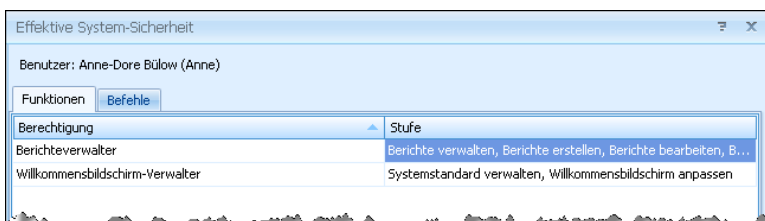

- In der Registerkarte »Funktionen« sehen Sie, auf welche Funktionen der Benutzer oder die Gruppe tatsächlich zugreifen darf. Diese Rechte ergeben sich aus den Rollen, in denen sich der Benutzer oder die Gruppe befindet. Sie werden daher auch in der Registerkarte »Rollen« definiert.
- In der Registerkarte »Befehle« werden die für den Benutzer bzw. die Gruppe zugänglichen Befehle aufgelistet. Dies sind also sämtliche Befehle außer den Systemverwalter-Befehlen sowie jenen Befehlen, die der jeweiligen Rolle ausdrücklich verweigert wurden.
- Über die Schaltfläche  Excel exportieren Sie eine Aufstellung der jeweiligen effektiven Funktionen bzw. Befehle in eine Excel-Datei.
- Klicken Sie im Dialog »Systemsicherheit« die Schaltfläche » Berechtigungsübersicht« an.

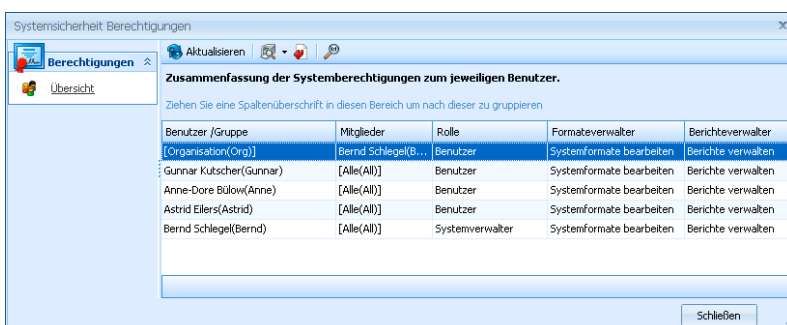

- Sie sehen hier, welche über die Rollen zugewiesenen Berechtigungen bestimmte Benutzer und Gruppen haben.

Eine Rolle definieren

Eine Systemrolle ist ein Satz von Rechten. Dabei kann es sich um Rechte auf Funktionen oder um Rechte auf bestimmte Befehle handeln.

Systemverwalter

Es gibt eine Rolle, die bereits mitgeliefert wird und sich nicht löschen lässt. Es ist der Systemverwalter. Der Systemverwalter hat sämtliche Rechte und lässt sich im Gegensatz zu den anderen Rollen nicht weiter konfigurieren.

Vor dem Aktivieren der Zugriffsrechte sind sämtliche Benutzer Systemverwalter und haben vollen Zugriff auf das gesamte Programm.

- Klicken Sie die Registerkarte »Rollen« an.

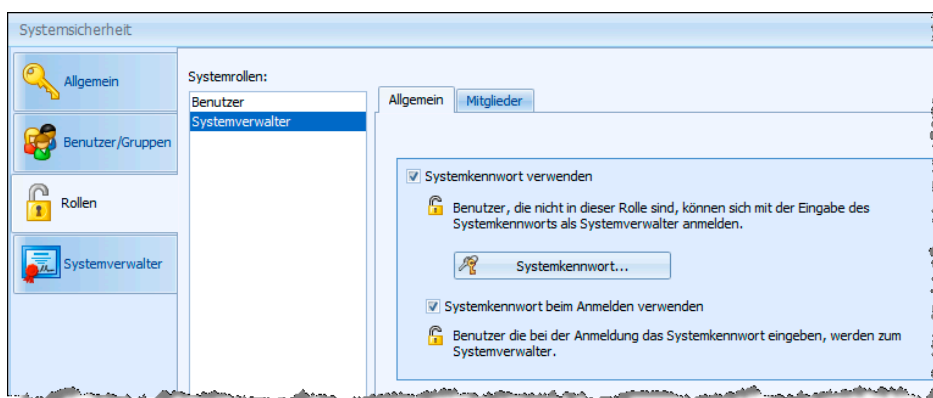

Sie legen hier fest, welche Rolle welche Funktionen und Befehle benutzen darf.

- Für die Rolle Systemverwalter können Sie in der Registerkarte »Allgemein« ein Systemkennwort festlegen. In diesem Fall kann sich jeder, der dieses Kennwort besitzt, als Systemverwalter anmelden. Dazu dient der Befehl »Extras: Als Systemverwalter anmelden«. Wird kein Systemkennwort vergeben, haben nur jene Benutzer Systemverwalter-Rechte, denen die Rolle Systemverwalter zugewiesen wurde.
- Mit der Option »Systemkennwort beim Anmelden verwenden« wird jeder Benutzer zum Systemverwalter, der beim Anmelden an cobra statt seines Kennwortes das Systemkennwort eingibt.
- In der Registerkarte »Mitglieder« werden Benutzer in die Systemverwalter-Rolle aufgenommen. Dazu dient die Schaltfläche »Hinzufügen«.

Weitere Rollen

- Klicken Sie die Optionen »Funktionsberechtigungen einschränken« und »Befehlsberechtigungen einschränken« an.

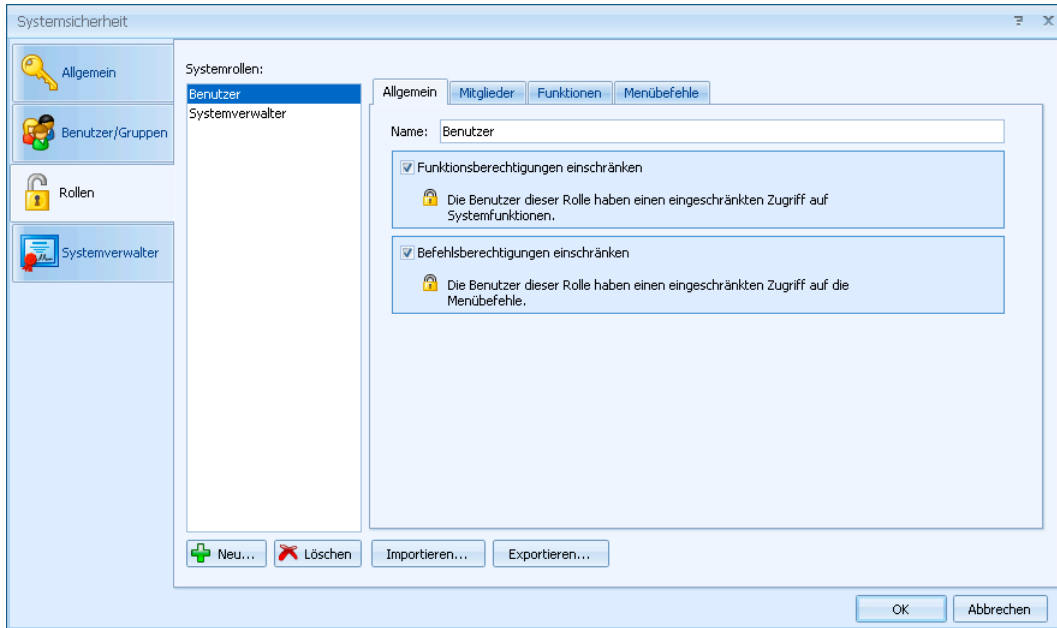

- Um eine weitere Rolle anzulegen, klicken Sie die Schaltfläche »Neu« an.
- Geben Sie der Rolle einen Namen. Den Namen können Sie später jederzeit ändern.

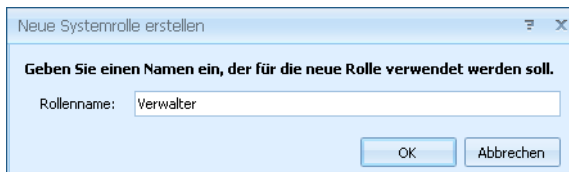

- Klicken Sie die Rolle in der Übersicht an.
- Direkt nach der Neuanlage verfügt eine Rolle über sämtliche Rechte. Klicken Sie die Optionen »Funktionsberechtigungen einschränken« und »Befehlsberechtigungen einschränken« an, um die Rechte der Rolle zu spezifizieren.
- Wechseln Sie in die Registerkarte »Mitglieder«. Weisen Sie dort die Rolle den entsprechenden Benutzern zu.

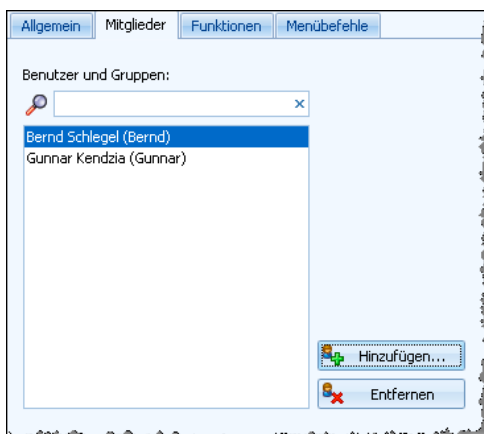

- In der Registerkarte »Funktionen« finden Sie Funktionen für Verwalter. Sie können der Rolle einzelne Funktionen zuweisen.

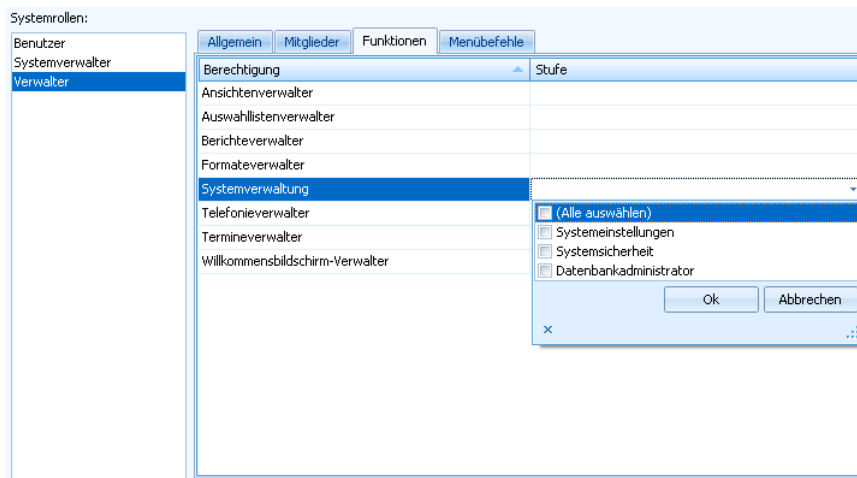

- Dazu klicken Sie in der Spalte »Stufe« in ein Feld. Damit öffnet sich eine Auswahlliste, in der Sie für die jeweilige Verwaltungsaufgabe Rechte vergeben können. Die Berechtigungsstufen unterscheiden sich je nach Verwaltungsaufgabe. Im abgebildeten Beispiel lassen sich der Rolle der Zugriff auf die Systemeinstellungen, auf die Systemsicherheit sowie auf die Datenbankverwaltung zuweisen.
- Sie können die Sicherheitseinstellungen für eine markierte Rolle ex- und importieren. Dabei wird eine XML-Datei mit allen nötigen Informationen angelegt.
- Im Register »Menübefehle« lassen sich einzelne Befehle für die jeweilige Rolle sperren.

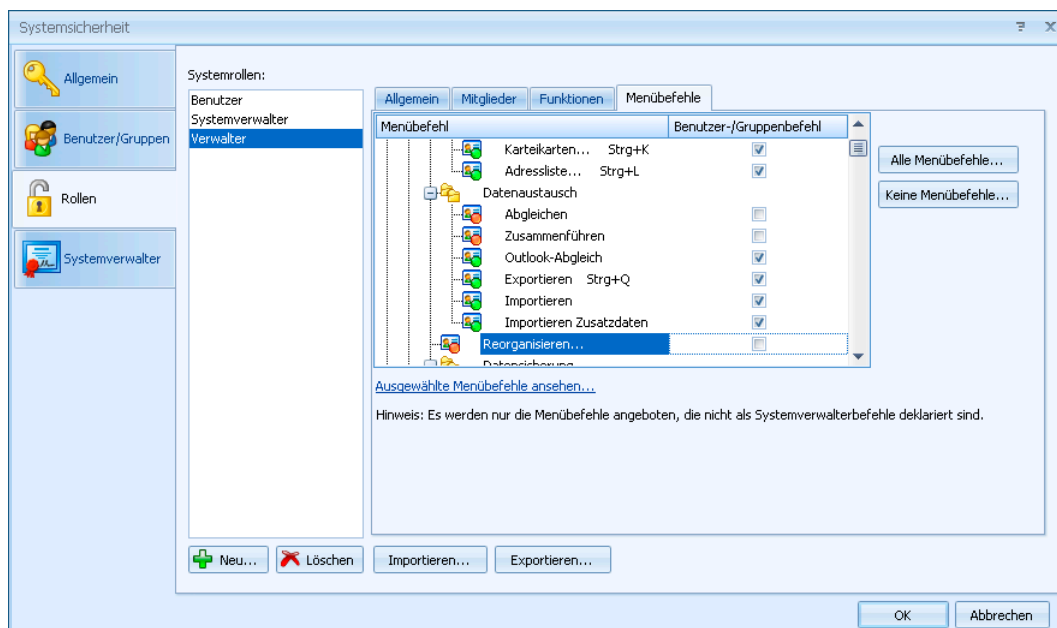

- Beachten Sie, dass Ihnen hier nur jene Befehle zur Auswahl stehen, die keine Systemverwalterbefehle sind. Systemverwalterbefehle werden in dieser Auswahl gar nicht erst angezeigt.
- Befehle, die Sie der Rolle verweigern wollen, deselektieren Sie hier einfach. Damit wird der fragliche Befehl aus dem Menü ausgeblendet.

Systemverwalterbefehle

- Wechseln Sie in die Registerkarte »Systemverwalter«.

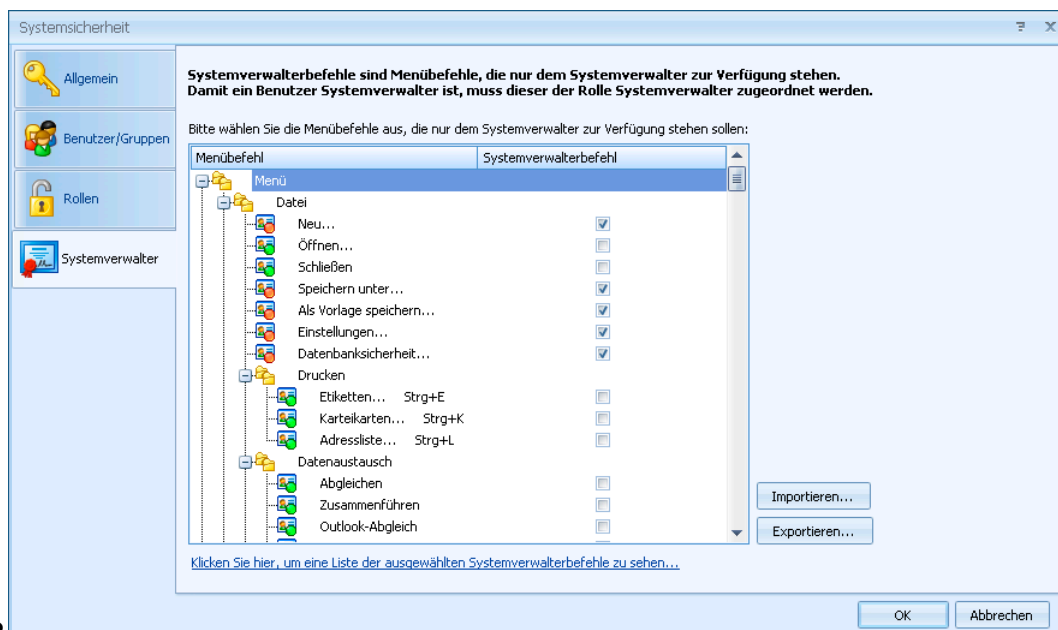

- Markieren Sie hier sämtliche Befehle, die ausschließlich Systemverwaltern vorbehalten sein sollen. Diese Befehle werden dann nur noch Systemverwaltern angezeigt und werden »normalen« Benutzern gar nicht mehr angezeigt.
- Mit der Import- und Export-Funktion können Sie die Daten im XML-Format aus- und eingeben.

Eine Übersicht über die systemweiten Funktionsberechtigungen

Funktion / Stufe	Stufe	Berechtigung
Ansichtenverwalter		
Ansichten bearbeiten		<p>Soll in der aktuell gewählten Ansicht (beispielsweise durch einen Assistenten wie das Statistik-Modul) eine Registerkarte eingefügt werden, wird geprüft, ob der Benutzer das Recht hat, die Ansicht zu bearbeiten.</p> <p>Es wird abgefragt, ob der Benutzer diese Ansicht im Ansichteneditor bearbeiten darf.</p> <p>Es wird in regelmäßigen Abständen abgefragt, welche Berechtigung der Benutzer auf "Ansichten bearbeiten" hat.</p>
Auswahllistenverwalter		
Auswahllisten bearbeiten		Beim Aufruf des Auswahllisten-Managers wird das Zugriffsrecht geprüft. Besteht das Recht, Auswahllisten zu bearbeiten, nicht, wird der Auswahllisten-Manager schreibgeschützt geöffnet.
Berichteverwalter		
Berichte verwalten		Mit diesem Recht erhält man Zugriff auf den Verwaltungsbereich für Berichte und Statistiken.
Berichte erstellen		Nur mit diesem Recht wird die entsprechende Schaltfläche im Dialog Berichtswesen (Befehl »Berichte: Berichte«) aktiv, sonst ist sie ausgegraut.
Berichte bearbeiten		Nur mit diesem Recht wird die entsprechende Schaltfläche im Dialog Berichtswesen (Befehl »Berichte: Berichte«) aktiv, sonst ist sie ausgegraut.
Berichte löschen		Nur mit diesem Recht wird die entsprechende Schaltfläche im Dialog Berichtswesen (Befehl »Berichte: Berichte«) aktiv, sonst ist sie ausgegraut.
Berichte ausgeben		Mit diesem Recht darf man Berichte ausgeben, Statistik-Module in der Ansicht anzeigen oder Statistiken ausgeben.
Formateverwalter		
Systemformate bearbeiten		Dieses Recht regelt, ob Systemformate in der Formatverwaltung oder über die verschiedenen Funktionen, die Formate verwenden, bearbeitet werden können.
Gruppenformate bearbeiten		Dieses Recht regelt, ob Gruppenformate in der Formatverwaltung oder über die verschiedenen Funktionen, die Formate verwenden, bearbeitet werden können.

Alle System-, Gruppen- und Benutzerformate bearbeiten	Dieses Recht regelt, ob die genannten Formate in der Formatverwaltung oder über die verschiedenen Funktionen, die Formate verwenden, bearbeitet werden können.
Systemverwaltung	
Systemeinstellungen	Nur mit diesem Recht können Sie die Systemeinstellungen einsehen und bearbeiten. Bei der Recherche nach Gruppenadressen werden ohne dieses Recht nur die Adressen der eigenen Gruppen angezeigt.
Systemsicherheit	Gibt Zugriff auf die Schaltfläche Systemsicherheit in den Systemeinstellungen.
Datenbankadministrator	Gibt Zugriff auf die Datenbanksicherheit.
Mobile Benutzung konfigurieren	Mit diesem Recht kann die Replikation mit mobilen Benutzern konfiguriert werden.
Telefonieverwalter	
Systemeinstellungen	Benutzer ohne dieses Recht sehen den Dialog für die Konfiguration der Telefonie lediglich ausgegraut.
Termineverwalter	
Systemeinstellungen	Mit diesem Recht dürfen die Systemeinstellungen des Terminmanagers bearbeitet werden.
Gruppenverwaltung	Mit diesem Recht darf die Gruppenplanung des Terminmanagers bearbeitet werden.
Willkommensbildschirm-Verwalter	
Systemstandard verwalten	Ein Benutzer mit diesem Recht darf nicht nur den eigenen Willkommensbildschirm bearbeiten, sondern dies auch systemweit tun.
Willkommensbildschirm anpassen	Mit diesem Recht wird im Willkommensbildschirm der Link »Anpassen« zur Konfiguration des Bildschirmes angeboten, ohne dieses Recht nicht.

Datenbankrechte

Übersicht

Ebenso wie für das System können Sie auch individuelle Rechte auf die Datenbank vergeben. Die Vergabe dieser Rechte erfolgt analog zur Vergabe der Systemrechte.

- Erteilen Sie den Befehl »Datei: Datenbanksicherheit«.

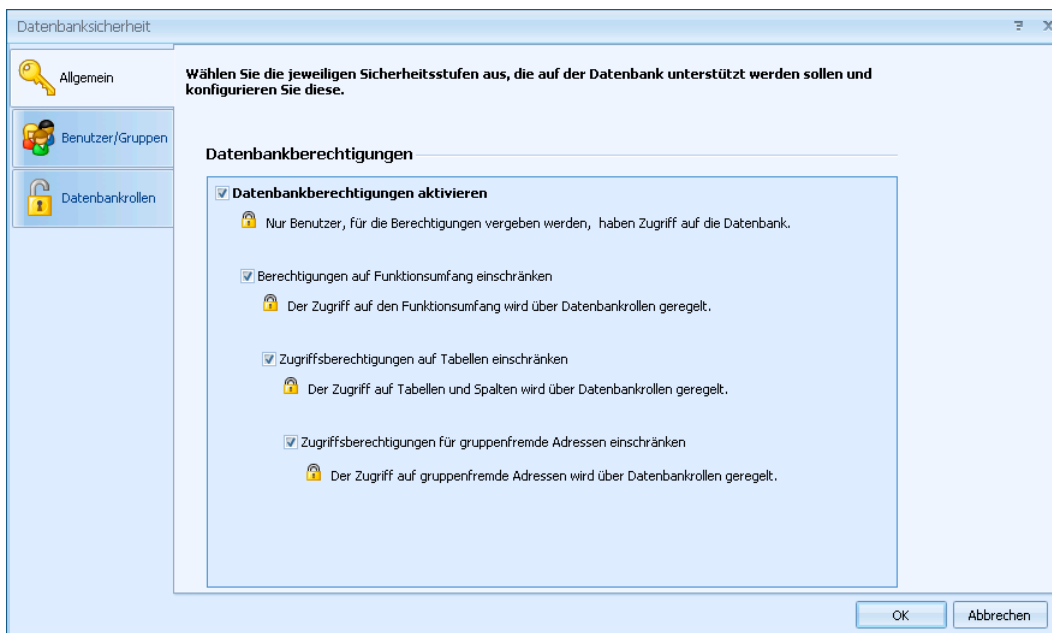

Sie können verschiedene Berechtigungsstufen vergeben. Je nachdem, was Sie hier anklicken, verändern sich die Auswahlmöglichkeiten des Dialoges. Die Rechte werden den Benutzern auch hier über Rollen verliehen bzw. verweigert.

Datenbankberechtigungen Hiermit schalten Sie die Zugriffsrechte für Datenbanken ein und aus.

Funktionsumfang Hiermit regeln Sie einige allgemeine Verwaltungsaufgaben wie etwas das Einrichten von Vertriebsprojekten, die Reorganisation von Datenbanken, den Datenaustausch etc.

Tabellen Sie regeln den Zugriff auf einzelne Datentabellen, etwa auf Adressen, Kontakte und Vertriebsprojekte.

Arbeiten Sie mit Tabellenrechten, können sie auch den Zugriff auf einzelne Felder gesondert regeln. Dies ist etwa dann nützlich, wenn etwa bestimmte Benutzer das Feld »Umsatz« nicht sehen sollen.

Gruppenfremde Adressen

Wurde in den Dateieinstellungen die Anzeige gruppenfremder Adressen aktiviert, können hier die Zugriffsrechte auf gruppenfremde Adressen detailliert festgelegt werden.

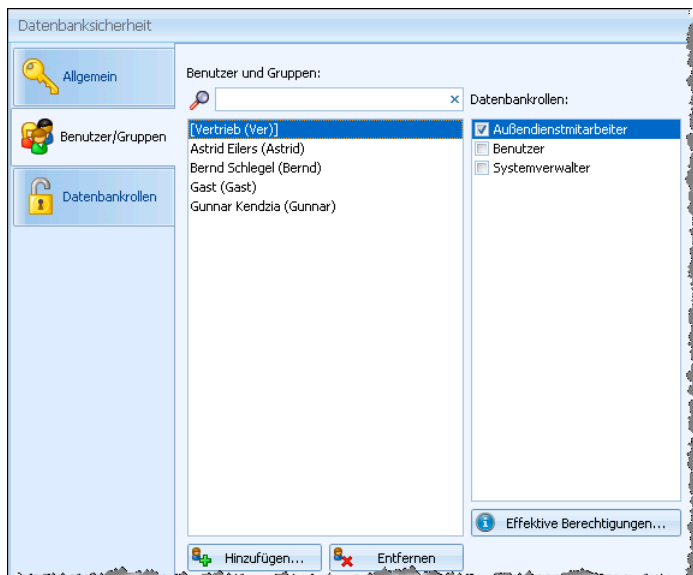

In der Benutzer- und Gruppenverwaltung nehmen Sie die in cobra angelegten Benutzer und Gruppen in die Datenbanksicherheit auf. Hier werden ihnen in einem weiteren Schritt bestimmte Datenbankrollen zugewiesen. Eine Rolle ist ein Satz von Zugriffsberechtigungen.

- Mit den Schaltflächen »Hinzufügen« und »Entfernen« verwalten Sie die Benutzer für die Datenbankrechte.
- Unter »Datenbankrollen« sehen Sie sämtliche bisher definierten Rollen.
- Klicken Sie links einen Benutzer oder eine Gruppe an. Klicken Sie dann rechts die entsprechende(n) Rolle(n) an. Damit werden die angeklickten Rollen dem Benutzer oder der Gruppe zugewiesen.

Jeder Benutzer und jede Gruppe kann mehrere Rollen spielen. Die Rechte bestimmen sich dann additiv: Ein Benutzer hat in diesem Fall die Summe aller Rechte sämtlicher Rollen, die ihm zugewiesen sind – und nicht etwa nur die Schnittmenge dieser Rechte.

Datenbankrollen definieren

Sie können für jede Datenbankrolle die beschriebenen Berechtigung vergeben. Diese klicken Sie in der Registerkarte »Allgemein« an. Hier stehen jene Berechtigungsstufen zur Verfügung, die Sie eingangs in der Registerkarte »Allgemein« aktiviert hatten.

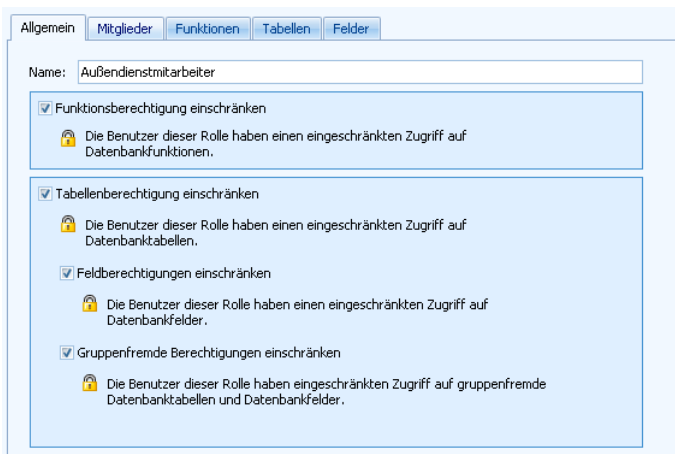

In der Registerkarte »Mitglieder« weisen Sie den Datenbankrollen Benutzer und Benutzergruppen zu.

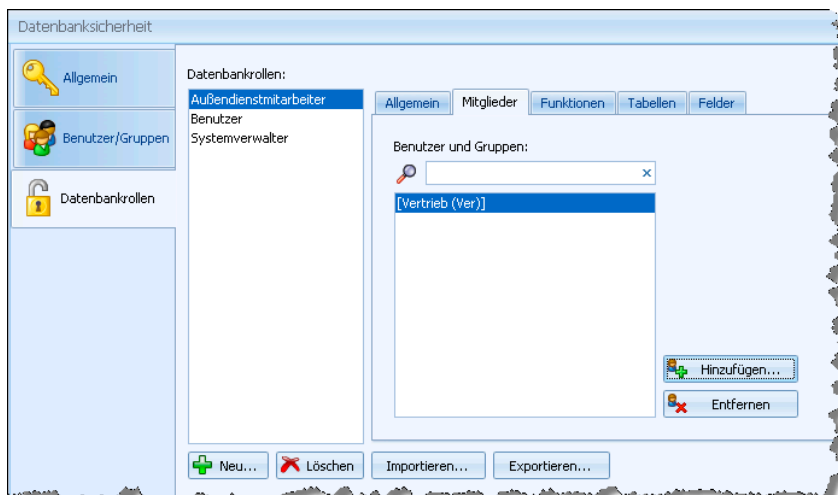

- Um eine neue Rolle anzulegen, klicken Sie die Schaltfläche »Neu« an und geben der Rolle einen Namen. Mit »Löschen« entfernen Sie diese Datenbankrolle wieder.
- Im nächsten Schritt weisen Sie der Rolle Benutzer(gruppen) zu.
- Klicken Sie links unter »Datenbankrollen« die fragliche Rolle an.
- Klicken Sie die Schaltfläche »Hinzufügen« an. Eine Auswahl erscheint, in der Sie unter den in der cobra-Benutzerverwaltung vorhandenen Einträgen wählen können.

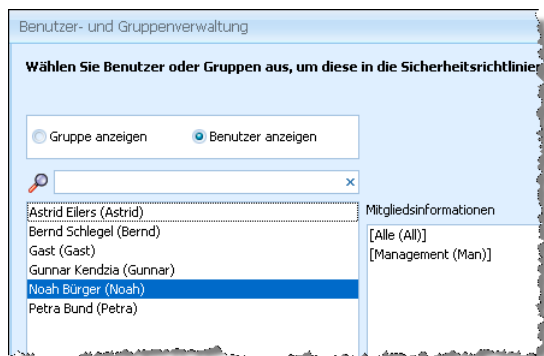

- Bestätigen Sie Ihre Auswahl mit »OK«, wird dem entsprechenden Benutzer diese Datenbankrolle zugewiesen.
- Über die Schaltflächen »Importieren« und »Exportieren« werden Datenbankrollen im XML-Format ausgegeben oder eingelesen.

Funktionsberechtigungen

In der Registerkarte »Funktionen« verwalten Sie den Zugriff auf einige Verwaltungswerkzeuge.

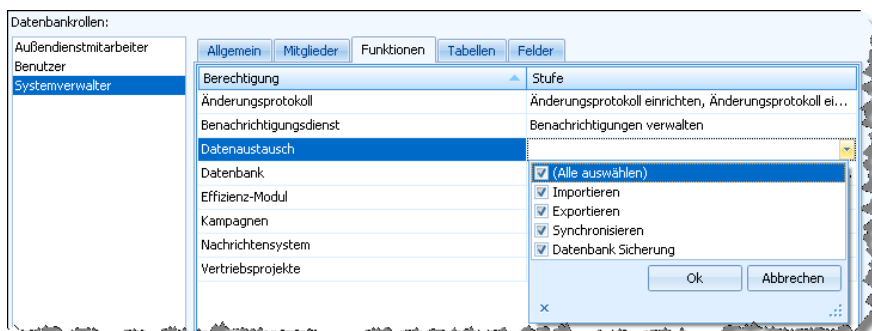

- Klicken Sie in der Spalte »Stufe« einen Eintrag an. Es erscheint eine Auswahlliste mit allen für den jeweiligen Eintrag verfügbaren Rechten. Wählen Sie dort die Rechte für die Datenbankrolle aus.

Tabellenrechte

Sie müssen hier für Datenbankrollen sämtliche Tabellen konfigurieren, auf die die Angehörigen der Rolle zugreifen dürfen.

Tabellen, die hier nicht aufgeführt sind, sind für die entsprechenden Benutzer nicht sicht- und bearbeitbar.

Für die Systemverwalter-Rolle müssen Sie hier nichts einstellen, denn sie verfügt automatisch über sämtliche Rechte.

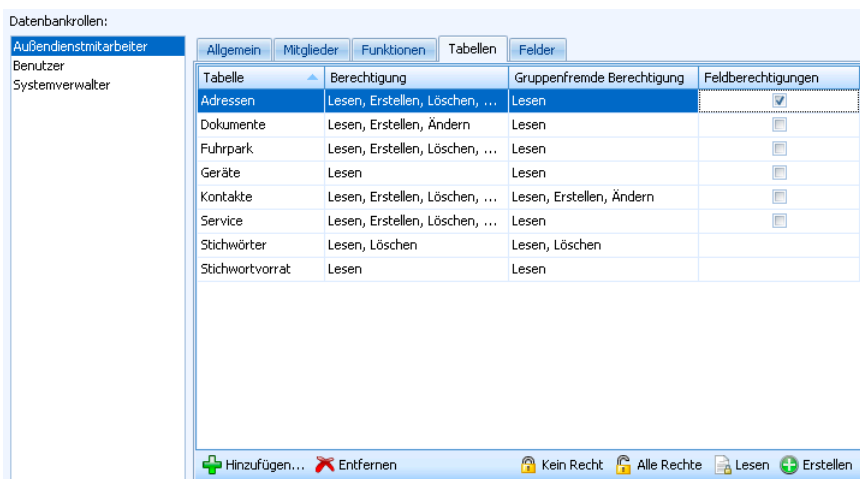

- Klicken Sie »Hinzufügen« an. Damit öffnen Sie eine Auswahl sämtlicher in der Datenbank vorhandener Tabellen. Klicken Sie jene Tabellen an, auf welche die fragliche Datenbankrolle Zugriff erhalten soll. Tabellen, die Sie hier nicht auswählen, sind wie erwähnt für Angehörige der Rolle nicht zugänglich. Im abgebildeten Beispiel ist das die Tabelle »Presse«.

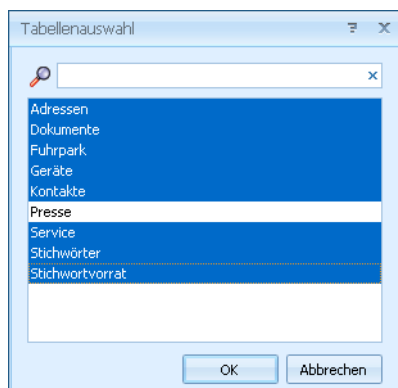

- Bestätigen Sie mit »OK«, werden diese Tabellen in die Rechtea Auswahl übernommen.

Es gibt drei Berechtigungen, die Sie für die einzelnen Tabellen vergeben können:

Berechtigung..... In dieser Spalte legen Sie für die einzelnen Tabellen fest, welche Berechtigungen auf Daten aus eigenen und grup-peneigenen Adressen vergeben werden sollen. Das sind Ad-ressen, die entweder dem Benutzer selbst oder einer Grup-pe, deren Mitglied er ist, gehören.

Gruppenfremde..... In dieser Spalte legen Sie für die einzelnen Tabellen fest, welche Berechtigungen auf Daten aus gruppenfremden Ad-ressen vergeben werden sollen. Das sind Adressen, die nicht dem Benutzer, sondern Mitgliedern von Gruppen gehören, in denen der Benutzer nicht Mitglied ist.

Feldberechtigung Klicken Sie diese Option an, können Sie für die entsprechende Tabelle auch noch Berechtigungen auf einzelne Felder vergeben – bzw. verweigern.

- Klicken Sie in einer Berechtigungsspalte einen Eintrag an, öffnet sich eine Auswahlliste, in der Sie die gewünschten Rechte markieren. So können Sie für bestimmte Daten etwa einen nur lesenden Zugriff einrichten.

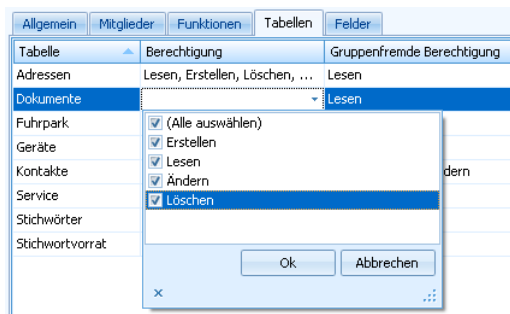

- Am unteren Rand der Registerkarte erleichtern einige Schaltflächen den Zugriff auf verschiedene Funktionen. Mit ihnen lassen sich Tabellen aus der Berechtigungsliste wieder entfernen bzw. hinzufügen. Die anderen Schaltflächen dienen der spaltenweisen Rechtevergabe.

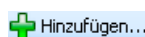

Nehmen Sie eine neue Tabelle in die Auswahl auf. Damit wird diese Tabelle für alle Benutzer sichtbar, denen diese Datenbankrolle zugeordnet ist.

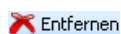

Sie entfernen eine Tabelle aus der Datenbankrolle.

Für die folgenden Funktionen markieren Sie eine oder – bei gedrückter Strg-Taste – mehrere Tabellen.

Die Benutzer der Datenbankrolle erhalten für die fraglichen Tabellen keinerlei Zugriffsrechte.

Es öffnet sich ein Dialog, in dem Sie gefragt werden, ob die Änderung für gruppeneigene und/oder gruppenfremde Adressen vorgenommen werden soll.

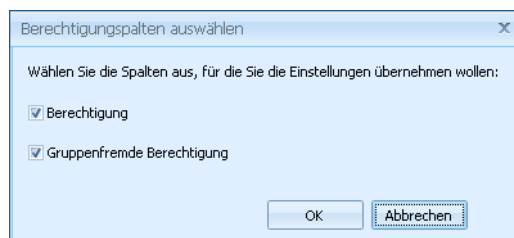

Die Benutzer der Datenbankrolle erhalten für die fraglichen Tabellen sämtliche Zugriffsrechte.

Die Benutzer der Datenbankrolle erhalten für die fraglichen Tabellen das Leserecht.

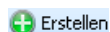

Die Benutzer der Datenbankrolle erhalten für die fraglichen Tabellen das Recht, neue Daten zu erfassen.

Feldberechtigungen

Wurden Tabellenrechte vergeben, sind standardmäßig sämtliche Felder der Tabellen für alle Benutzer der Datenbankrolle zugänglich. Sie können aber auch den Zugriff auf einzelne Felder regeln und so etwa für bestimmte Benutzer bestimmte Informationen ausblenden.

- Klicken Sie eine Tabelle in der Registerkarte »Tabellen« an.
- Klicken Sie in der letzten Spalte die Option »Feldberechtigungen« an.

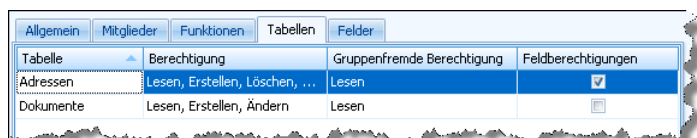

- Wechseln Sie in die Registerkarte »Felder«.

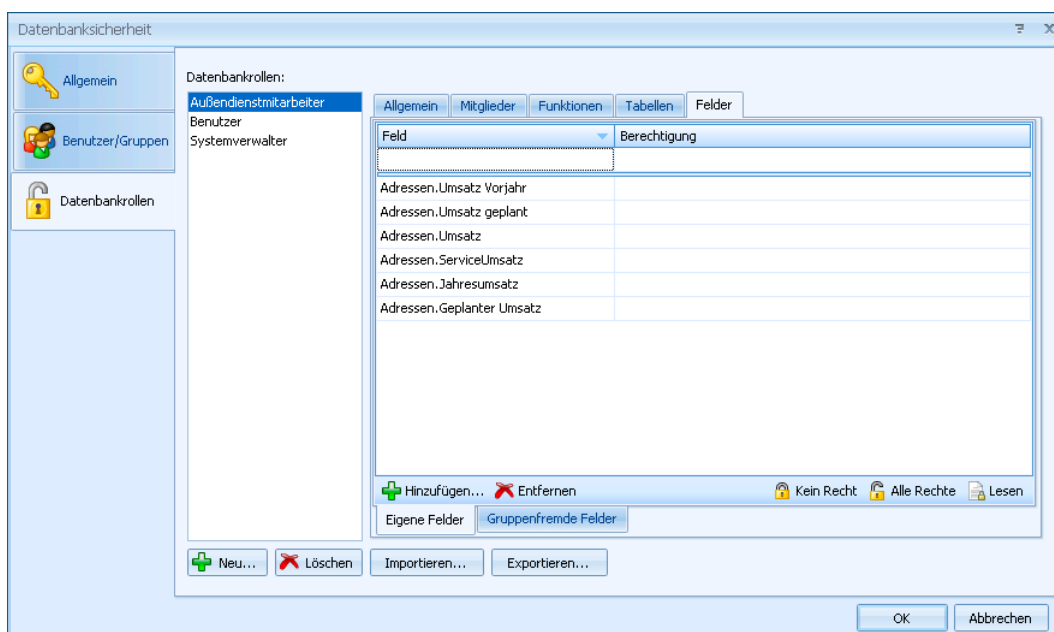

Sie können hier Rechte auf sämtliche Felder jener Tabellen vergeben oder verweigern, für die Sie zuvor Feldberechtigungen aktiviert haben. Diese Rechtevergabe geschieht separat für »Eigene Felder« und »Gruppenfremde Felder«.

Auf alle Felder, die hier *nicht* aufgeführt werden, hat die Datenbankrolle die zuvor ausgewählten Rechte.

- Um ein Feld zu konfigurieren, klicken Sie die Schaltfläche »Hinzufügen« an.

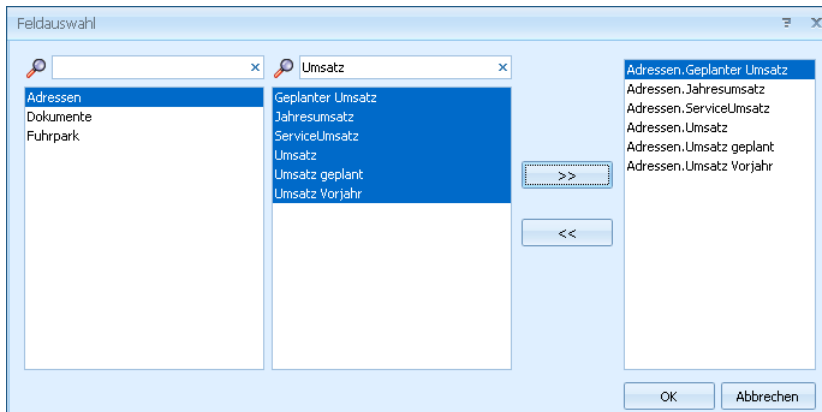

- Klicken Sie in der Feldauswahl links die Tabelle an, aus der Sie eines oder mehrere Felder mit Rechten versehen wollen. Bei der Suche nach Tabellen und Feldern hilft Ihnen die Suchfunktion über der Spalte.
- Übernehmen Sie die gewünschten Felder mit der Schaltfläche . Klicken Sie auf OK, gelangen Sie in die Registerkarte »Felder« zurück.
- Erteilen Sie jedem einzelnen Feld die gewünschten Zugriffsrechte.

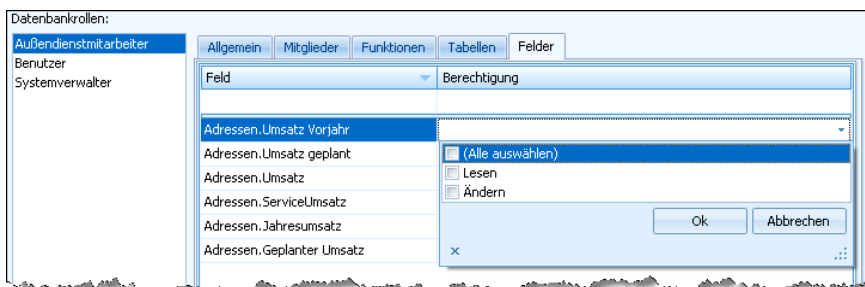

- Erteilen Sie einem Feld keine Rechte, können die Benutzer der Datenbankrolle dieses Feld weder sehen noch bearbeiten.
- Denken Sie bei der Vergabe der Rechte immer daran, dass diese Rechte additiv sind. Vergewissern Sie sich also, dass Benutzer nicht über ihre Zugehörigkeit zu einer anderen Datenbankrolle doch auf ein gesperrtes Feld zugreifen dürfen.

Damit ist die Einrichtung der Zugriffsrechte abgeschlossen.

Eine Übersicht über die datenbankbezogenen Funktionsberechtigungen

Funktionen	Berechtigung
Änderungsprotokoll	
Änderungsprotokoll einrichten	Beim Anmelden an cobra wird überprüft, ob dieser gesamte Menüpunkt inkl. Unterpunkten ein- oder ausgeblendet werden soll.
Änderungsprotokoll einsehen	Beim Anmelden an cobra wird überprüft, ob dieser gesamte Menüpunkt inkl. Unterpunkten ein- oder ausgeblendet werden soll.
Datenaustausch	
Importieren	Mit diesem Recht wird die Importfunktion freigegeben.
Exportieren	Mit diesem Recht wird die Exportfunktion freigegeben.
Synchronisieren	Das Recht, Daten mit mobilen Benutzern zu synchronisieren.
Datenbank-Sicherung	Mit diesem Recht darf ein Anwender die Datenbank sichern.
Export Serienbrief	Mit diesem Recht darf man den Adressexport für einen Serienbrief vornehmen.
Datenbank	
Warenwirtschaft einrichten	Mit diesem Recht kann der Benutzer die Warenwirtschaft konfigurieren.
Adressen verwalten	Mit diesem Recht wird ein Radiobutton in den Adress-eigenschaften eingeblendet, mit dem Änderungen nicht nur für die aktuelle, sondern auch für alle recherchierten Adressen vorgenommen werden können. Mit dem Recht Datenbankadministrator verfügt man automatisch über dieses Recht.
Kontakte verwalten	Das Recht, die Kontaktetabelle in der Datenbankstruktur zu ändern.
Datenbank verwalten	Das Recht, die Datenbankstruktur zu bearbeiten.
Datenbank reorganisieren	Das Recht, die Datenbank zu reorganisieren.

Datenbanksicherheit	Mit diesem Recht darf der Benutzer die Datenbanksicherheit bearbeiten.
Feldhilfe bearbeiten	Damit kann der Benutzer pro Feld einen Hilfetext hinterlegen.
Datensatzvorlagen	
Datensatzvorlagen verwalten	Besitzt ein Benutzer dieses Recht, darf er Datensatzvorlagen erfassen, verändern und löschen. Besitzt er es nicht, erhält er keinen Zugriff darauf.
Dublettenmodul	
Bearbeiten	Mit diesem Recht kann man Dubletten bearbeiten.
Administrieren	Mit diesem Recht kann man die Konfiguration des Dublettenmoduls anpassen.
Effizienz-Modul	
Konfiguration	Dieses Recht gewährt Zugriff auf den Einrichtungsassistenten für das Effizienz-Modul.
Zwischen aktiven/allen Adressen umschalten	Dieses Recht erlaubt das Umschalten zwischen aktiven und allen Adressen.
Statistiken anzeigen (Aktueller Benutzer)	Zeigt im Zusammenhang mit dem Recht für Statistiken die Statistiken des aktuellen Benutzers an.
Statistiken anzeigen (Alle Benutzer)	Zeigt im Zusammenhang mit dem Recht für Statistiken die Statistiken aller Benutzer an.
Alle Adressen anzeigen	Gibt dem Benutzer die Möglichkeit, auch die nicht vom Effizienz-Modul ermittelten Adressen einzusehen.
Eingabemasken	
Eingabemasken verwalten	Nur mit diesem Recht kann ein Benutzer den Dialog zur Konfiguration von Eingabemasken überhaupt öffnen.
Ereignismanagement	
Ereignisse verwalten	Beim Programmstart wird geprüft, ob der Benutzer, der sich anmeldet, das Recht besitzt – falls nicht wird der Menüeintrag nicht eingeblendet.
Gruppenadressen	

Öffentliche Adressen anlegen	Nur mit diesem Recht kann eine öffentliche Adresse angelegt werden.
Kampagnen	
Kampagnen planen	Wird benötigt, um eine Kampagne planen zu können.
Kampagnen auswerten	Wird benötigt, um eine Kampagne auswerten zu können.
Aktivitäten verwalten	Wird benötigt, um Aktivitäten anlegen zu können.
Nachrichtensystem	
Nachrichten beantworten	Ohne dieses Recht werden die entsprechenden Einträge im Menü »Kommunikation« schon beim Start von cobra bei der Benutzeranmeldung ausgeblendet.
Nachrichten erstellen	Ohne dieses Recht werden die entsprechenden Schaltflächen ganz ausgeblendet, und dies sowohl im Nachrichtensystem als auch beim Lesen einer Nachricht.
Nachrichten weiterleiten	Ohne dieses Recht können Nachrichten nicht weitergeleitet werden und die entsprechende Funktion wird deaktiviert.
Nachrichten lesen	Nur mit diesem Recht lassen sich Nachrichten, die über das cobra Nachrichtensystem eingegangen sind, überhaupt sehen. Dieses Recht wird auch benötigt, um Nachrichten zu Vertriebsprojekten versenden zu können.
E-Mail-Versand via SMTP	Nur mit diesem Recht lassen sich Nachrichten per SMTP verschicken.
Tabellenkonfiguration	
Filter erstellen	Fehlt dieses Recht, werden die entsprechenden Schaltflächen ausgegraut.
Toolbar konfigurieren	Verfügt er über dieses Recht, kann ein Benutzer mit einem Rechtsklick auf die Arbeitsleiste das Kontextmenü öffnen, mit dem sich die Arbeitsleiste bearbeiten lässt. Nur in diesem Fall ist auch das Symbol zur Arbeitsleisten-Konfiguration zugänglich, ohne dieses Recht ist es ausgegraut.

Filter löschen	Ohne dieses Recht sind die entsprechenden Schaltflächen ausgegraut.
Gruppenfilter bearbeiten	Dieses Recht wird beim Aufruf der Filterverwaltung überprüft. Ist es nicht vorhanden, werden die entsprechenden Schaltflächen ausgegraut.
Filter bearbeiten	Dieses Recht wird beim Aufruf der Filterverwaltung überprüft. Ist es nicht vorhanden, werden die entsprechenden Schaltflächen ausgegraut.
Systemfilter bearbeiten	Dieses Recht wird beim Aufruf der Filterverwaltung überprüft. Ist es nicht vorhanden, werden die entsprechenden Schaltflächen ausgegraut.
Vertriebsprojekte	
Konfigurieren	Wenn dieses Recht gesetzt ist, kann der Benutzer den Dialog zur Konfiguration des Vertriebsprojekte-Moduls aufrufen.
Gruppenweit	Wenn dieses Recht gesetzt ist, kann der Benutzer alle Vertriebsprojekte einsehen, die Gruppen gehören, deren Mitglied er ist.
Listen verwalten	Wenn dieses Recht gesetzt ist, lassen sich systemweit Listen mit Vertriebsprojekten speichern.
Systemweit	Wenn dieses Recht gesetzt ist, kann der Benutzer systemweit alle Vertriebsprojekte anschauen.

Dokumentenverwaltung einstellen

- Erteilen Sie den Befehl »Datei: Einstellungen: Dokumentenverwaltung«.

Im Folgenden werden die Einstellungen für die cobra Dokumentenablage vorgestellt. Andere mit cobra kompatible Dokumenten-Management-Systeme verarbeiten die hier getroffenen Einstellungen eventuell anders als hier beschrieben.

Haben Sie Daten aus einer älteren Version übernommen, startet direkt beim Aufruf der Dokumentenverwaltung ein Assistent, mit dem Sie die alten Dokumente in die aktuelle Version der Dokumentenverwaltung integrieren. *Dieser Datenübernahme-Assistent wird direkt anschließend auf Seite 161 beschrieben.*

Jeder Datentabelle in cobra lassen sich beliebig viele Dokumentenfelder zuordnen. Die Dokumentenverwaltung regelt, ob, wie und wo diese Dokumente auf Ihrem System abgelegt werden. Aus cobra heraus erzeugte Dokumente wie beispielsweise Serienbriefe werden auf Wunsch mit Kontakten verknüpft.

Dokumentenverwaltungs-System

Im Lieferzustand ist keine Dokumentenverwaltung aktiv. Durch Ihre Auswahl in dieser Liste schalten sie die entsprechende Dokumentenverwaltung ein bzw. aus.

Ihnen wird hier die cobra-eigene Dokumentenverwaltung angeboten.

Haben Sie ein anderes, mit cobra kompatibles System zum Dokumentenmanagement installiert, müssen Sie es ebenfalls hier auswählen, um es für cobra zu aktivieren. dazu ist in der Regel die kostenpflichtige Schnittstelle zu erwerben.

Externe Dokumente zulassen

Sie können Dokumentenfeldern in Kontakten oder in anderen Datentabellen ein Dokument zuweisen, das nicht in den Pfad der Dokumentenverwaltung aufgenommen, sondern am Ursprungsort belassen wird. Diese Einstellung funktioniert nicht nur mit der cobra Dokumentenverwaltung, sondern auch mit jedem anderen kompatiblen Dokumentenverwaltungsprogramm.

Allgemeine Optionen

Wählen Sie hier aus, welche Art von mit cobra erstellten Dokumenten von der Dokumentenverwaltung erfasst werden sollen. Sie bestimmen für jede Dokumentenart, ob sie immer, nie oder nur auf Rückfrage von der Dokumentenverwaltung erfasst werden soll.

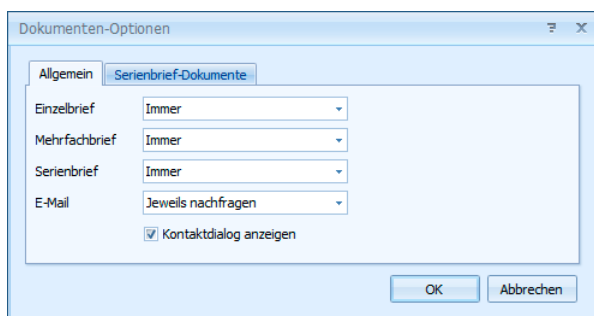

Geben Sie hier für die verschiedenen Dokumentarten an, ob und wenn ja wie sie in die Dokumentenverwaltung übernommen werden sollen. Werden Dokumente in die Dokumentenverwaltung übernommen, werden sie im entsprechenden Pfad ab- und ggf. als Kontakt angelegt. Sie haben folgende Auswahlmöglichkeiten:

Immer – es wird automatisch ein Kontakt angelegt, der später aus der Kontaktübersicht heraus bearbeitet werden kann.

Nie – es wird kein Kontakt zu dieser Dokumentart angelegt.

Jeweils nachfragen – es wird jeweils gefragt, ob überhaupt ein Kontakt zu den jeweiligen Dokumenten angelegt werden soll.

Kontaktdialog anzeigen – Lassen Sie durch die Dokumentenverwaltung Kontakte und Dokumente speichern, erscheint durch diese Option das Kontaktfenster, ehe der Kontakt angelegt wird. Der Benutzer kann so einen kompletten Kontakt (auch für andere) anlegen, den Kontakt mit dem Dokument einem Projekt zuweisen usw. Ist diese Option *nicht* angeklickt, wird automatisch ein Kontakt mit einem Standard-Bemerkungstext angelegt. Bei Bedarf können Sie diesen Kontakt bearbeiten.

Serienbrief-Optionen

Beim Versand von Serienbriefen mit dem Serienbrief-Assistenten haben Benutzer folgende Optionen beim Versand von Serienbriefen über den Befehl »Ausgabe: Serienbrief«. Voraussetzung ist, dass für Serienbriefe überhaupt Kontakte angelegt werden, was in der Registerkarte »Allgemein« festgelegt wird.

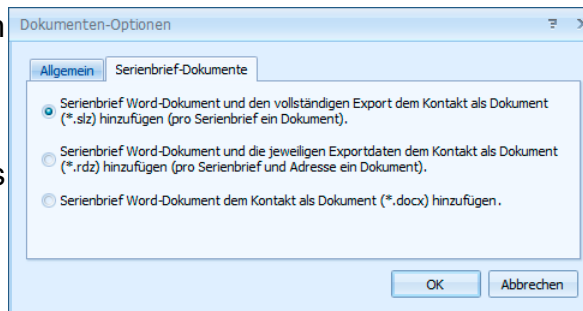

Serienbrief-Word-Dokument und den vollständigen Export [...]

Dies ist die von uns empfohlene Option, da sie am wenigstens Speicherplatz beansprucht und Ihnen später die meisten Informationen bietet.

In diesem Fall wird bei jedem Kontakt dasselbe Dokument erzeugt, welches den kompletten Serienbrief enthält. Beim Öffnen des Dokuments wird der Serienbrief zur aktuellen Adresse wiederhergestellt.

Serienbrief-Word-Dokument und die jeweiligen Exportdaten [...]

Diese Option beansprucht mehr Speicherplatz und bietet später etwas weniger Informationen.

In diesem Fall wird pro Kontakt ein eindeutiges Dokument erzeugt, welches genau den personalisierten Brief beinhaltet.

Serienbrief-Word-Dokument dem Kontakt als Dokument hinzufügen

In diesem Fall wird das Hauptdokument mit den Kontakten verknüpft. Wird es in Word aufgerufen, erscheint zuerst eine Fehlermeldung, dass die zugehörige Datenquelle nicht gefunden werden konnte. Dann kann das Dokument eingesehen werden. Hier fehlen allerdings alle personalisierten Informationen.

Schlagwörter

Vor dem Einrichten Ihrer Dokumentenverwaltung ist es von zentraler Bedeutung, die Vergabe der Schlagwörter sinnvoll zu planen, damit Sie später schnell auf Ihre Dokumente zugreifen können!

Sie können Dokumente fast beliebig mit Schlagwörtern versehen. Arbeiten Sie mit der cobra Dokumentenablage, bilden diese Schlagwörter einen Teil des Verzeichnispfades, unter dem Dokumente gespeichert werden.

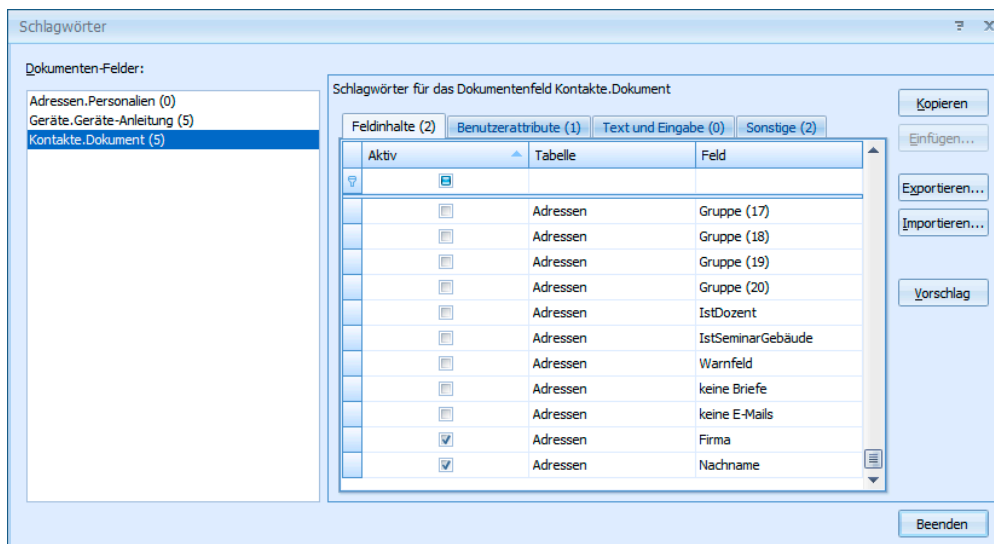
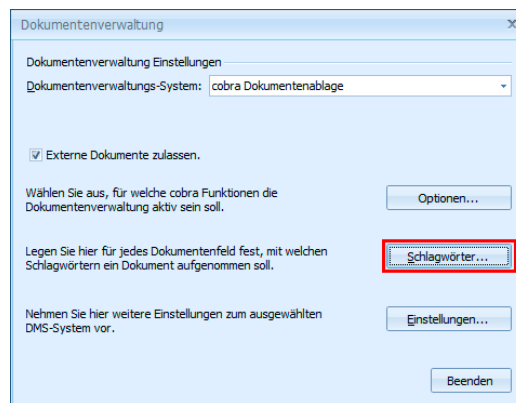

Sie finden hier im *linken* Bereich sämtliche Dokumentenfelder, die in der Datenbank vorhanden sind. Diese Dokumentenfelder konfigurieren Sie im *rechten* Bereich unabhängig voneinander. Diese Konfiguration wird also für jede Datenbank und jedes Dokumentenfeld gesondert vorgenommen. Dadurch können die Dokumente, die mit einem bestimmten Dokumentenfeld verbunden sind, jeweils in einem eigenen Pfad abgelegt werden. So lassen sich etwa im abgebildeten Beispiel Geräte-Anleitungen in einer anderen Verzeichnisstruktur hinterlegen als Dokumente, die mit einem Kontakt verbunden sind.

- Klicken Sie links das zu konfigurierende Dokumentenfeld an.

Als Schlagwörter stehen Ihnen

- die Felder der Tabellen der Datenbank,
- die in der Systemsteuerung hinterlegten Benutzerattribute,
- feste Texte und Auswahl- bzw. Eingabefelder
- sowie sonstige Elemente (etwa Benutzername, Name der Datenbank, Datum etc.) zu Gebote.

In welcher Reihenfolge diese Elemente den Pfad der Dokumentenverwaltung bilden sollen, legen Sie später in den Einstellungen (*siehe Seite 156 ff.*) fest.

- Sie markieren hier in der Spalte »Aktiv« sämtliche Feldinhalte, die Stichwörter werden sollen.
- Über die Schaltfläche »Vorschlag« öffnen Sie von cobra vorkonfigurierte Schlagwörter.

Schlagwörter für das Dokumentenfeld Kontakte.Dokument

Feldinhalte (2)		Benutzerattribute (1)	Text und Eingabe (0)	Sonstige (2)
Aktiv	▼	Tabelle	Feld	
<input type="checkbox"/>		Adressen	Gruppe (17)	
<input type="checkbox"/>		Adressen	Gruppe (18)	
<input type="checkbox"/>		Adressen	Gruppe (19)	
<input type="checkbox"/>		Adressen	Gruppe (20)	
<input type="checkbox"/>		Adressen	IstDozent	
<input type="checkbox"/>		Adressen	IstSeminarGebäude	
<input type="checkbox"/>		Adressen	Warnfeld	
<input type="checkbox"/>		Adressen	keine Briefe	
<input type="checkbox"/>		Adressen	keine E-Mails	
<input checked="" type="checkbox"/>		Adressen	Firma	
<input checked="" type="checkbox"/>		Adressen	Nachname	

Sie können die obere Suchzeile zum gezielten Auffinden von Daten benutzen.

Außerdem stehen Ihnen in den Spaltenköpfen die vertrauten Filtermöglichkeiten zur Verfügung.

Feldinhalte (2)		Benutzerattribute (1)
Aktiv	▼	Tabelle
<input type="checkbox"/>		gewählt
<input type="checkbox"/>		(Angepasst)
<input type="checkbox"/>		(Leerfelder)
<input type="checkbox"/>		(keine Leerfelder)
<input type="checkbox"/>		nicht gewählt
<input type="checkbox"/>		gewählt

Einstellungen

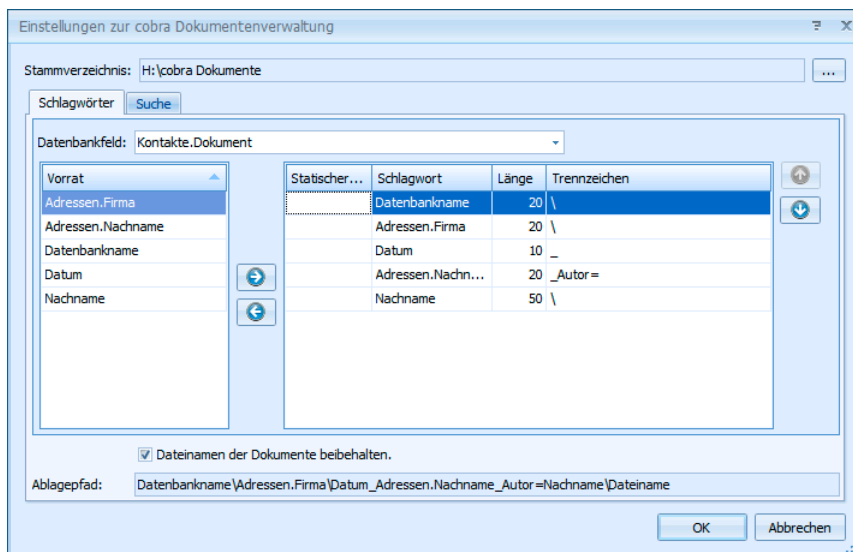

Stammverzeichnis.... Sie legen ein Verzeichnis fest, in welchem die Dokumente durch die Dokumentenverwaltung automatisch abgelegt werden sollen.

Dem in diesem Feld angegebenen Dateinamen werden dann als Suffix oder Unterverzeichnisse die unter »Dateiname« ausgewählten Felder hinzugefügt. Ein Verweis auf diesen Pfad wird dann jeweils in dem Kontakt hinterlegt, über den Benutzer das Dokument später wieder öffnen können.

Alle Benutzer müssen Vollzugriff auf diesen Ordner haben, also *schreiben, lesen, löschen* und *neue Ordner anlegen* dürfen.

Datenbankfeld..... Wählen Sie hier aus, welches Dokumentenfeld Sie konfigurieren wollen.

Vorrat Hier werden Ihnen die von Ihnen ausgewählten Schlagwörter angeboten. Mit den Pfeilen   übernehmen Sie Schlagwörter in den Dokumentenpfad bzw. entfernen diese wieder daraus.

Statischer Text..... Dies ist fixer Text, unabhängig von irgendwelchen Feldinhalten. Klicken Sie in dieses Feld und tragen Sie den Text ein.

Schlagwort Hier sehen Sie das Datenbankfeld, Benutzerattribute usw.. Wollen Sie es aus dem Ablagepfad entfernen, markieren Sie es und klicken  an.

Länge..... Als »Länge« tragen Sie ein, wie lang der jeweilige Eintrag sein soll. Hat das Feld mehr Zeichen, wird der Eintrag abgeschnitten.

Trennzeichen Dieses Zeichen wird hinter das jeweils ausgewählte Feld gestellt. Mit dem Trennzeichen „\“ legen Sie jeweils ein neues Unterverzeichnis an.

Reihenfolge..... Um die Reihenfolge der Schlagworte innerhalb des Ablagepfades zu verändern, markieren Sie ein Schlagwort und verschieben es mit den Pfeilen am rechten Rand   nach oben bzw. unten.

Dateinamen der Dokumente beibehalten

Mit dieser Option erreichen Sie, dass ein Dokument, das ein Benutzer in die Dokumentenverwaltung aufnimmt, unter seinem ursprünglichen Dateinamen gespeichert wird. Wählen Sie diese Option *nicht* aus, wird automatisch ein Dateiname gebildet.

Ablagepfad..... Hier sehen Sie, wie der gesamte Pfad der Dokumentenverwaltung mit den aktuellen Einstellungen aussehen wird.

Sie können mit dem Ansichteneditor in Ansichten ein Element zur Dokumentensuche einblenden. Darüber können Anwender nach bestimmten Dokumenten fahnden. Die verschiedenen Suchkriterien bestimmen Sie in der Registerkarte »Suche«.

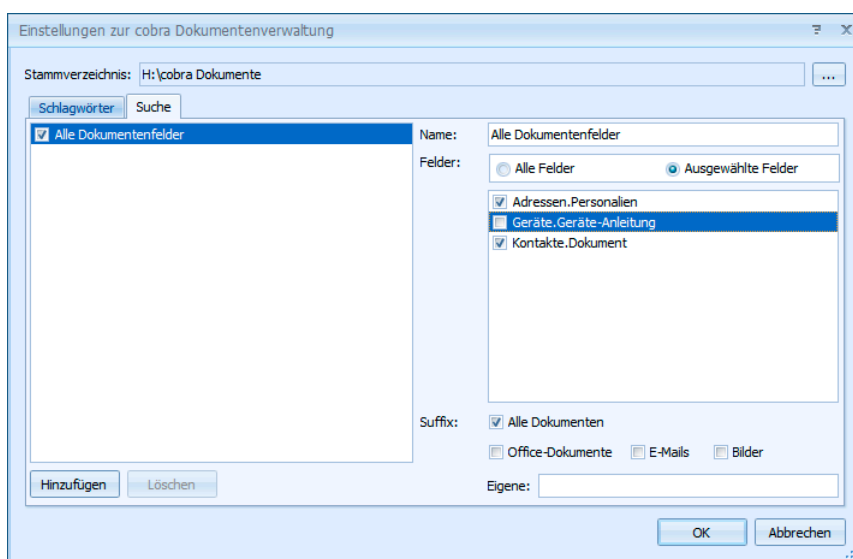

Hinzufügen..... Sie legen Ihre Suchvorgänge unter einem eigenen Namen ab. Dazu klicken Sie zuerst auf »Hinzufügen«. Es wird eine neue Suche angelegt.

Name Tragen Sie ein, unter welcher Bezeichnung diese Suche den Benutzern angeboten werden soll.

Felder..... Bestimmen Sie, welche Dokumentenfelder der Datenbank mit dieser Suchfunktion durchforstet werden sollen.

Suffix Wählen Sie hier aus, welche Dokumentarten gesucht werden sollen. Sie können die Suche so etwa auf E-Mails beschränken.

Eigene Hier können Sie weitere Dateitypen hinterlegen, auf die Ihre Suche eingegrenzt wird. Die Syntax für das Eintragen von Suffixen lautet *.xxx, also beispielsweise *.rtf. Mehrere Einträge trennen Sie durch Semikolon, also etwa: *.doc;*.docx.

Beispiele für Ablagepfade

Der Dateiname wird aus allen Feldern der Adressen und folgenden Feldern zusammengestellt: Aktuelles Datum (YYYY-MM-TT), Gruppe, Benutzer und Projekt.

Mehrfachnennungen der Felder sind möglich (*Beispiel siehe unten*).

Die Länge bestimmt die maximale Auswahl Zeichen für diesen Ordner oder Teil des Dateinamens. Ist ein angegebenes Feld leer, wird der Feldname in Klammern in der definierten Länge dargestellt, Beispiel: (Firma).

Die voreingestellten Trennzeichen sind: _, -, \, " " (*Leerzeichen*), _Autor= und NULL. Eigene Zeichenkombinationen sind möglich. Der Backslash erzeugt einen Ordner.

Dateien am gleichen Tag an die gleiche Person in der gleichen Firma werden automatisch nummeriert, z.B. ..._Autor=Petra.doc, _Autor=Petra_0001.doc, ..._Autor=Petra_0002.doc

Die Erweiterung des Dateinamens ergibt sich aus der verwendeten Anwendung, z.B. .doc oder .xls.

Mehrfachbriefe und Serienbriefe werden im entsprechenden Ordner mit dem Aktuellen Datum und Benutzer gespeichert.

Vorschlag (Standardvorbelegung)			
Feldname	Länge	Trennzeichen	Beispiel
Datenbankname	20	\	
Firma	20	\	Universität Heinic\
Aktuelles Datum	10	_	2003-08-30_
Name	20	_Autor=	Bergerhausen_Autor=
Benutzer	10	NULL	Petra
K:\Adressen\Korrespondenz\Universität Heinic\2003-08-30_Bergerhausen_Autor=Petra.doc			
K:\Adressen\Korrespondenz\Universität Heinic\2003-08-30_Wollner_Autor=Petra.xls			

1. Alphabet

Fügen Sie zur besseren Übersicht in die Ordnerstruktur das Alphabet des ersten Feldes ein, hier »Firma«.

Feldname	Länge	Trennzeichen	
Firma	1	\	A\
Firma	20	\	Adam Opel KG\
Aktuelles Datum	10	_	2003-08-30_
Name	20	_Autor=	Oertmann-Fabian_Autor=
Benutzer	10	NULL	Ha
K:\Korrespondenz\A\Anton Meier KG\2003-08-29_Hinz_Autor=Ha.doc			
K:\Korrespondenz\B\Bauunternehmung Schwa\2003-08-28_Faller_Autor=Br.doc			

2. Datenbank mit großen Firmen und vielen Filialen in diversen Städten

Feldname	Länge	Trennzeichen	
Firma	20	_	Adam Opel KG_
Ort	15	\	Rüsselsheim\ oder Bochum\
Aktuelles Datum	10	_	2003-08-30_
Name	20	_Autor=	Oertmann-Fabian_Autor=
Benutzer	10	NULL	Ha
K:\Korrespondenz\Adam Opel KG_Rüsselsheim\2003-08-29_Hinz_Autor=Ha.doc			
K:\Korrespondenz\Adam Opel KG_Bochum\2003-08-28_Faller_Autor=Ha.doc			

3. Datenbank überwiegend mit Privatpersonen ohne Firmenangabe

Feldname	Länge	Trennzeichen	
Name	20	_	Kraus_
Vorname	15	_	Hannes_
Ort	15	\	Konstanz\
Aktuelles Datum	10	_Autor=	2003-08-30_Autor=
Benutzer	10	NULL	Petra
K:\Korrespondenz\Kraus_Hannes_Konstanz\2003-08-30_Autor=Petra.doc			
K:\Korrespondenz\Müller_Klaus_Berlin\2003-08-28_Autor=Oliver.doc			
K:\Korrespondenz\Schwarz_Nora_Frankfurt\2003-08-26_Autor=Michael.doc			

4. Datenbank mit Kundennummer

Achtung, auch Interessenten, Partner, Lieferanten, Mitarbeiter etc. müssen in dieser Datenbank eine Kundennummer zugewiesen bekommen. Werden Dokumente Datensätzen ohne Kundennummer zugeordnet, wird als Schlagwort »(Kundennummer)« verwendet.

Feldname	Länge	Trennzeichen	
Kundennummer	6	\	654321
Aktuelles Datum	10	_	2003-08-30_
Name	20	_Autor=	Mai_Autor=
Benutzer	10	NULL	Petra
K:\Korrespondenz\654321\2003-08-30_Mai_Autor=Petra.doc			

5. Soll in die Ablagestruktur die Jahreszahl eingefügt werden soll, verwenden Sie das Feld »Aktuelles Datum«.

Feldname	Länge	Trennzeichen	Beispiel
Firma	20	\	Universität Heinric\
Jahr: Aktuelles Datum	4	\	2003
Aktuelles Datum	10	_	2003-08-30_
Name	20	_Autor=	Bergerhausen_Autor=
Benutzer	10	NULL	Petra
K:\Korrespondenz\2003\2003-08-30_Bergerhausen_Autor=Petra.xls			

6. Projektordner für Ablage und spätere einfache Archivierung aller zugehörigen Dokumente

Feldname	Länge	Trennzeichen	Beispiel
Projekt	6	\	Hotlin\
Firma	20	\	Universität Heinric\
Aktuelles Datum	10	_	2003-08-30_
Name	20	_Autor=	Bergerhausen_Autor=
Benutzer	10	NULL	Petra
K:\Korrespondenz\Hotlin\Universität Heinric\2003-08-30_Bergerhausen_Autor=Petra.doc			

Der Assistent zur Dokumentenübernahme

Im Gegensatz zu älteren Versionen werden Dokumente nicht mehr systemweit gespeichert, sondern pro Datenbank abgelegt. Deshalb müssen die Dokumente aus der Systemumgebung der Vorgängerversion in die aktuelle Datenbank übernommen werden. Die Dokumente liegen zwar nach wie vor im zugewiesenen Dateisystem, die Verweise auf die Dokumente werden aber nicht mehr system-, sondern nur noch datenbankweit gespeichert.

Der Assistent startet beim erstmaligen Aufruf der Dokumentenverwaltungseinrichtung (siehe Seite 151), wenn Dokumente aus einer älteren Dokumentenverwaltung gefunden wurden.

Starten Sie die Datenübernahme. Dabei müssen Sie ein neues Verzeichnis zur Ablage der Dokumente angeben. Denken Sie daran, anschließend die Einstellungen in der Dokumentenverwaltung entsprechend vorzunehmen.

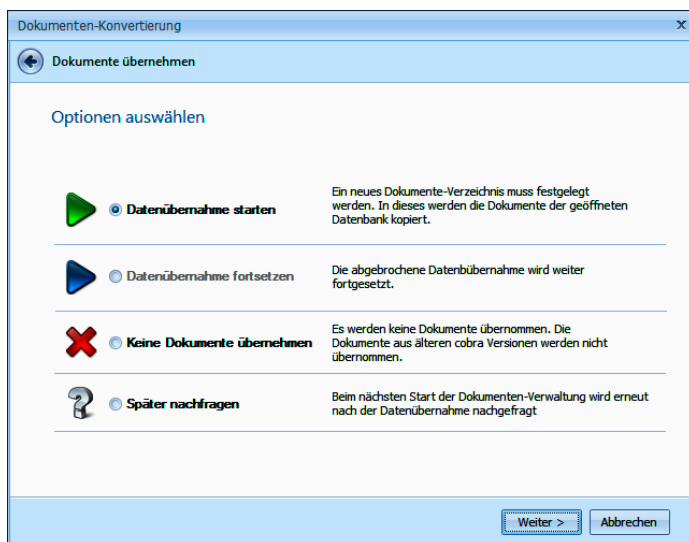

Im nächsten Schritt geben Sie an, welches Verzeichnis das Stammverzeichnis Ihrer Dokumentenverwaltung ist. Dieses Stammverzeichnis gilt für die jeweilige Datenbank. Sie haben die Wahl zwischen einem neuen und dem bisherigen Verzeichnis.

Entscheiden Sie sich für ein neues Verzeichnis, können Sie per »Kopier-Optionen« die Dokumente trotzdem zusätzlich am alten Ort belassen.

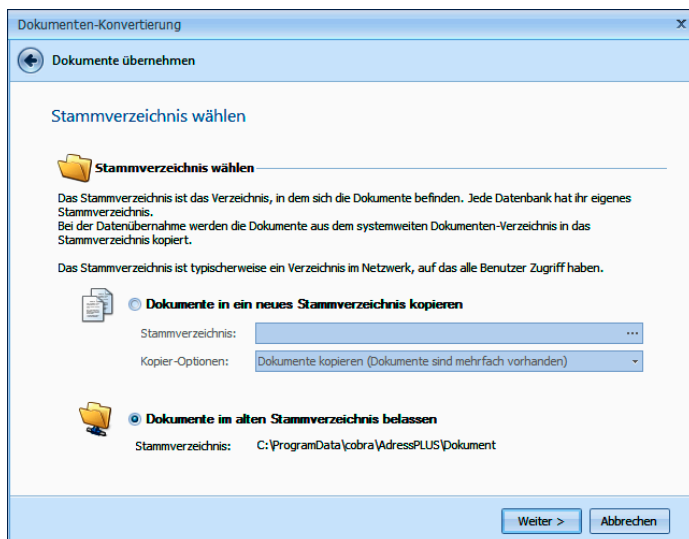

Der Assistent zeigt Ihnen an, wie viele Dokumente er für die aktuellen Einstellungen gefunden hat. Klicken Sie die Schaltfläche »Anzeigen« an, werden Ihnen die fehlenden Dokumente zur Prüfung aufgelistet.

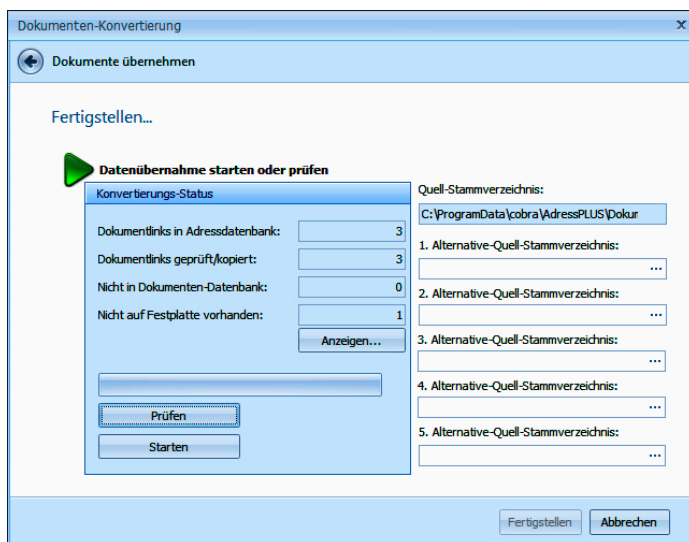

Mit »Starten« beginnen Sie die Dokumentenübernahme.

Ansichten

Zu einer Datenbank gehören all jene Datenbankfelder, die unter »Datei: Einstellungen« angelegt wurden. Damit die Felder den Benutzern auch angezeigt werden, bedarf es einer entsprechenden Ansicht, die separat eingerichtet wird und sich nach den angelegten Datenbankfeldern sowie individuellen Vorlieben für die Anzeige, Platzierung und Positionierung auf dem Bildschirm richtet.

Mit dem Ansichteneditor lässt sich das Aussehen der Arbeitsoberfläche beliebig verändern. Für jede Datenbank und für jeden Benutzer können so genau jene Informationen angezeigt werden, die benötigt werden. Dafür werden so genannte „Ansichten“ angelegt und gespeichert. Beim Start wird mit der gestarteten Datenbank immer die zuletzt gewählte Ansicht geladen, es ist allerdings jederzeit möglich, eine andere Ansicht zu wählen.

Der Ansichteneditor ist ein eigenständiges Programm. Dieses Programm kann

- entweder über die Menüleiste (Befehl »Ansicht: Ansicht bearbeiten«)
- oder direkt in Ihrem cobra-Programmverzeichnis (... \PROGRAMM\VIEWEDITOR.EXE)

gestartet werden.

Ansichten werden als Dateien mit der Dateiendung FMA (Format Ansicht) gespeichert. Diese Dateien sind im XML-Format angelegt und können mit entsprechenden XML-Kenntnissen in einem beliebigen Text-Editor eingesehen und bearbeitet werden. Je nach ausgewähltem Speicher-Bereich (System, Gast, Benutzername, Gruppenname) wird die Ansicht in einem anderen Verzeichnis gespeichert und standardmäßig bestimmten Benutzern zugänglich gemacht:

Bereich	Programm-Verzeichnis	Zugriffsrechte
System	..\SYSTEM*.FMA	Lesen: alle Ändern: Systemverwalter
Gast	..\BENUTZER*.FMA	Lesen und Ändern: Gast, Systemverwalter
Benutzername	..\BENUTZER\IHR_BENUTZERZEICHEN*.FMA	Lesen und Ändern: nur der Benutzer mit diesem Namen, Systemverwalter
Gruppenname	..\GRUPPEN\IHR_GRUPPENZEICHEN*.FMA	Lesen: nur Benutzer, die dieser Gruppe angehören, Systemverwalter Ändern: Systemverwalter

Die Ansichtenverwaltung geschieht mit dem Befehl »Format: Verwaltung«.

Hier ordnen Sie bestimmte Ansichten bestimmten Benutzern oder Gruppen zu.

- Wählen Sie als »Formattyp« die Ansichten.
- Wählen Sie als »Quellbereich« den Bereich, aus dem Sie Ansichten in einen anderen Bereich kopieren wollen.

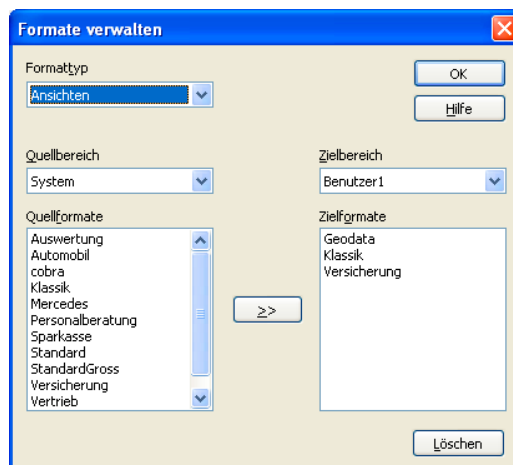

- Geben Sie den »Zielbereich« an, in den kopiert werden soll.
- Um eine Ansicht zu löschen, stellen Sie den Bereich, in dem sie sich befindet, als »Zielbereich« ein. Dann markieren Sie die entsprechende Ansicht und betätigen die Schaltfläche »Löschen«.

Beispiel:

Der Benutzer »Benutzer1« ist Mitglied der Gruppe »Gruppe1« und keiner weiteren Gruppe.

Erteilt Benutzer1 den Befehl »Ansicht: Ansicht wählen«, hat er folgende Bereichsauswahl:

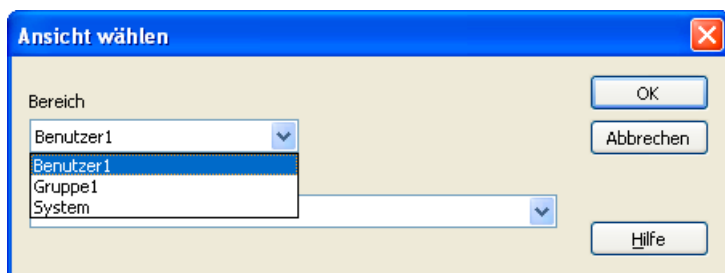

- Im Bereich »Benutzer1« sind diejenigen Ansichten gespeichert, auf die ausschließlich der Benutzer »Benutzer1« Zugriff hat.
- Im Bereich »Gruppe1« sind diejenigen Ansichten gespeichert, auf die alle Benutzer Zugriff haben, die der Gruppe »Gruppe1« angehören.
- Im Bereich »System« sind jene Ansichten gespeichert, auf die sämtliche Benutzer zugreifen dürfen.

Lädt ein Benutzer eine der jeweiligen Datenbank nicht angemessene Ansicht, werden eventuell wichtige Daten nicht angezeigt. Nur jene Felder einer Datenbank sind tatsächlich auf dem Bildschirm sichtbar, die vom Systemverwalter in die aktive Ansicht eingebunden wurden. Andere Felder sind nicht sichtbar und werden erst sichtbar, wenn eine entsprechende Ansicht geladen wird.

Es empfiehlt sich daher, mindestens eine Ansicht zu jeder Datenbank zu erstellen und unter einem selbsterklärenden Namen im Bereich »System« abzulegen. So können alle Benutzer sinnvoll alle Datenbanken einsehen, auf die sie überhaupt Zugriffsrechte haben.

Ansichten neu anlegen oder bearbeiten

Es gibt mehrere Wege:

Ansicht völlig neu anlegen I

- Erteilen Sie in cobra bei geöffneter Datenbank den Befehl »Ansicht: Ansicht erstellen«.
- Der Ansichteneditor wird mit einer neuen, leeren Ansicht geöffnet. Zur Auswahl stehen die Felder der gerade geöffneten Datenbank.

Ansicht völlig neu anlegen II

- Öffnen Sie den Windows Explorer.
- Wechseln Sie in Ihrer cobra-Installation ins Unterverzeichnis \PROGRAMM.
- Klicken Sie die Datei VIEWEDITOR.EXE doppelt an.
- Melden Sie sich als Systemverwalter an.
- Geben Sie an, zu welcher Datenbank die Ansicht angelegt werden soll. Diese Auswahl bestimmt darüber, welche Felder Ihnen für die Ansicht angeboten werden.
- Der Ansichteneditor wird mit einer neuen leeren Ansicht geöffnet.

Ansicht bearbeiten

- Erteilen Sie den Befehl »Ansicht: Ansicht bearbeiten«.
- Die aktuelle Ansicht wird zum Bearbeiten in den Ansichteneditor geladen.

Ansicht aus einer Vorlage erstellen

- Laden Sie eine vorhandene Ansicht zum Bearbeiten in den Ansichteneditor.
- Erteilen Sie im Ansichteneditor den Befehl »Datei: Speichern unter«.
- Speichern Sie die Ansicht unter einem neuen Namen und bearbeiten Sie sie unter diesem Namen weiter.

Der Ansichteneditor startet z. B. mit folgendem Fenster und erscheint als neuer Task in der Taskleiste von Windows.

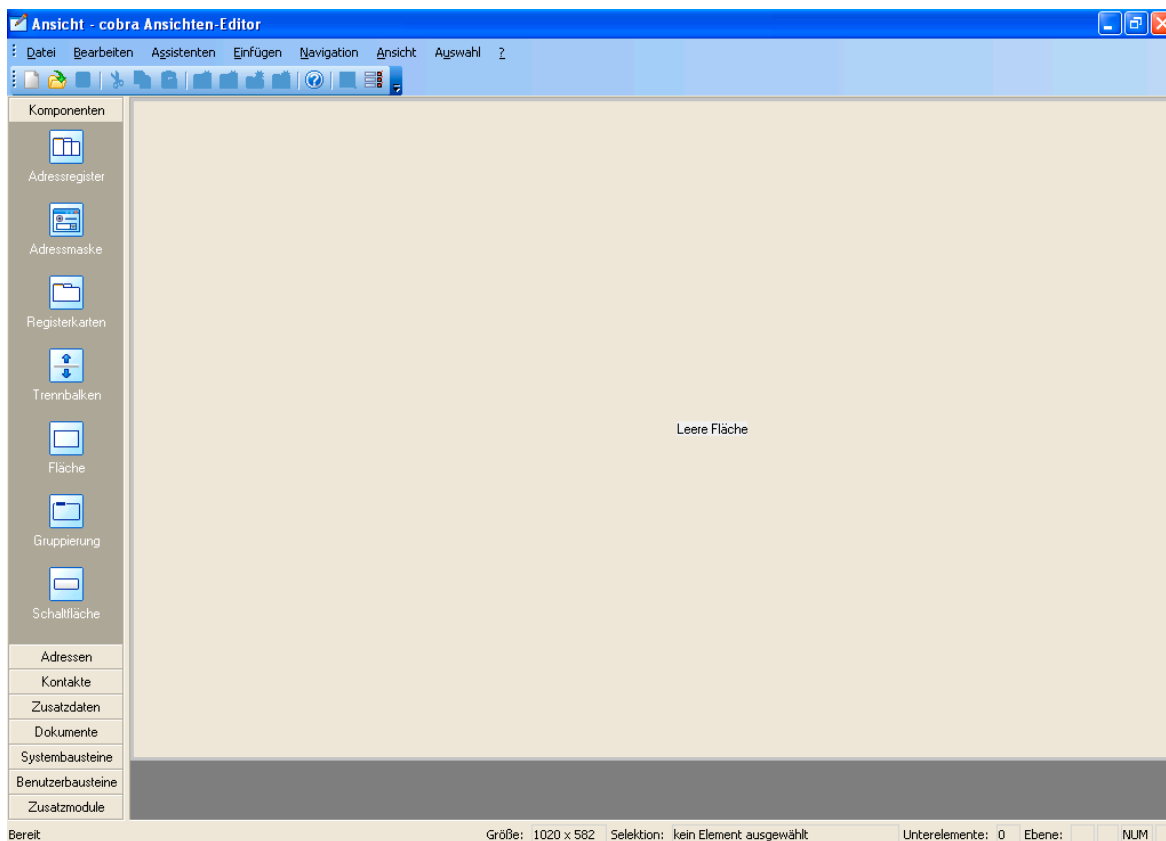

Werkzeuge ein- und ausblenden, Anzeigengröße festlegen

Komponentenauswahl, Statusleiste und andere Elemente lassen sich über das Menü »Ansicht« aus- und einblenden.

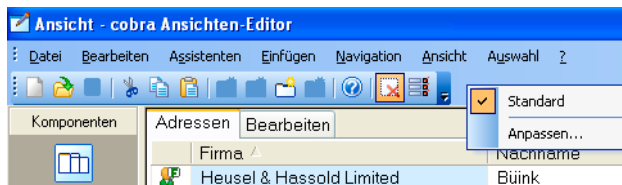

Ansicht	Auswahl	?
Eigenschaften		F8
<input checked="" type="checkbox"/> Standard		
<input checked="" type="checkbox"/> Statusleiste		
<input checked="" type="checkbox"/> Komponentenvorrat		F9
Variable Größe		
<input checked="" type="checkbox"/> Größe wie in cobra		
Größe 800 x 600		
Größe 1024 x 768		
Größe 1280 x 1024		
Benutzerdefiniert		
Palette		

Die Symbolleiste können Sie auch mit einem Rechtsklick auf die Menüleiste ein- und ausblenden.

Der Komponenten-Vorrat der Werkzeugleiste

Der Komponenten-Vorrat enthält in verschiedenen Registern sämtliche Komponenten, die in eine Ansicht eingefügt werden können.

- Sie fügen eine Komponente in eine Ansicht ein, indem Sie sie im Komponenten-Vorrat anklicken und mit gedrückter linker Maustaste auf die Arbeitsfläche in die Ansicht ziehen. Ein grauer Strich markiert auf der Arbeitsfläche die mögliche Einfügeposition.
- Lassen Sie die Maustaste wieder los, ist das Element an der entsprechenden Stelle der Ansicht verankert. Es wird dann weiterbearbeitet.

<div style="border: 1px solid black; padding: 5px;"> <p style="text-align: center; margin: 0;">Adressen</p> <div style="display: flex; justify-content: space-between; align-items: center;">  Tabelle </div> <div style="display: flex; justify-content: space-between; align-items: center;">  Adressmaske </div> <div style="display: flex; justify-content: space-between; align-items: center;">  Eingabefeld </div> <div style="display: flex; justify-content: space-between; align-items: center;">  Multi-Eingabefeld </div> <div style="display: flex; justify-content: space-between; align-items: center;">  Auswahlfeld </div> <div style="display: flex; justify-content: space-between; align-items: center;">  Bildvorschau </div> <div style="display: flex; justify-content: space-between; align-items: center;">  Symbol </div> </div>	<p>Sie finden hier die Elemente für die Arbeitsoberfläche.</p> <table border="1" style="width: 100%; border-collapse: collapse;"> <tr> <td style="width: 15%; text-align: center; vertical-align: middle;">   </td> <td style="padding: 5px;"> <p>Ein Listenpfeil unten bzw. oben rechts macht per Mausklick weitere Komponenten zugänglich.</p> </td> </tr> <tr> <td style="text-align: center; vertical-align: middle;"> <div style="border: 1px solid black; padding: 2px; display: inline-block;">Komponenten</div> </td> <td style="padding: 5px;"> <p>Übergeordnete Elemente zur graphischen Gestaltung und Aufteilung Ihrer Ansichten:</p> <ul style="list-style-type: none"> • Adressregister mit Adresstabelle und Adressmaske • Separate Adressmaske • Registerkarten • Trennbalken zum Aufteilen von Flächen in zwei ggf. dynamische Unterflächen, die unterschiedliche Elemente enthalten können. • Fläche – eine leere Fläche, auf die andere Elemente gelegt werden. • Gruppierung – eine leere Fläche mit einem ansprechenden Rahmen. Die Beschriftung erscheint innerhalb der Rahmenlinie. • Schaltfläche – eine leere Schaltfläche, die sich mit den verschiedensten Funktionen und Informationen aus der Datenbank belegen lässt. • Feld für die Dokumentanzeige • Feld für die Bildanzeige • Feld für die Nachrichtenanzeige • RTF-Feld zur Anzeige von formatiertem Text und Grafiken </td> </tr> </table>	 	<p>Ein Listenpfeil unten bzw. oben rechts macht per Mausklick weitere Komponenten zugänglich.</p>	<div style="border: 1px solid black; padding: 2px; display: inline-block;">Komponenten</div>	<p>Übergeordnete Elemente zur graphischen Gestaltung und Aufteilung Ihrer Ansichten:</p> <ul style="list-style-type: none"> • Adressregister mit Adresstabelle und Adressmaske • Separate Adressmaske • Registerkarten • Trennbalken zum Aufteilen von Flächen in zwei ggf. dynamische Unterflächen, die unterschiedliche Elemente enthalten können. • Fläche – eine leere Fläche, auf die andere Elemente gelegt werden. • Gruppierung – eine leere Fläche mit einem ansprechenden Rahmen. Die Beschriftung erscheint innerhalb der Rahmenlinie. • Schaltfläche – eine leere Schaltfläche, die sich mit den verschiedensten Funktionen und Informationen aus der Datenbank belegen lässt. • Feld für die Dokumentanzeige • Feld für die Bildanzeige • Feld für die Nachrichtenanzeige • RTF-Feld zur Anzeige von formatiertem Text und Grafiken
 	<p>Ein Listenpfeil unten bzw. oben rechts macht per Mausklick weitere Komponenten zugänglich.</p>				
<div style="border: 1px solid black; padding: 2px; display: inline-block;">Komponenten</div>	<p>Übergeordnete Elemente zur graphischen Gestaltung und Aufteilung Ihrer Ansichten:</p> <ul style="list-style-type: none"> • Adressregister mit Adresstabelle und Adressmaske • Separate Adressmaske • Registerkarten • Trennbalken zum Aufteilen von Flächen in zwei ggf. dynamische Unterflächen, die unterschiedliche Elemente enthalten können. • Fläche – eine leere Fläche, auf die andere Elemente gelegt werden. • Gruppierung – eine leere Fläche mit einem ansprechenden Rahmen. Die Beschriftung erscheint innerhalb der Rahmenlinie. • Schaltfläche – eine leere Schaltfläche, die sich mit den verschiedensten Funktionen und Informationen aus der Datenbank belegen lässt. • Feld für die Dokumentanzeige • Feld für die Bildanzeige • Feld für die Nachrichtenanzeige • RTF-Feld zur Anzeige von formatiertem Text und Grafiken 				

<p>Adressen</p>	<p>Die Adresskomponenten umfassen die vertrauten Elemente der Benutzeroberfläche. Hinzu kommen spezielle Elemente wie Symbol- oder Bildfeld:</p> <ul style="list-style-type: none"> • Adressregister mit Tabellen- und Adressmaske • Tabellen- und Adressmaske separat • Eingabefelder bzw. Multi-Eingabefeld, in dem mehrere Eingabefelder zusammengefasst werden (Land-PLZ-Ort) • Feld für z.B. branchentypische Symbole • Leiste zur Statusanzeige • Schaltflächenleiste zum Umschalten etwa in Bemerkungen, Stichwörter und Termine • Stichwörterliste • Die Anzeige von Adressverknüpfungen • Eine Terminanzeige • Die Anzeige von Aktivitäten aus dem Kampagnenmanagement • Eine Liste von Vertriebsprojekten
<p>Kontakte</p> <p>Zusatzdaten</p> <p>Dokumente</p>	<p>Zusätzlich zu den eben erwähnten allgemeinen Elementen finden sich hier spezielle Maskenelemente zum Bearbeiten von Kontakten, Zusatzdaten und Dokumenten.</p>
<p>Systembausteine</p> <p>Benutzerbausteine</p>	<p>Verschiedene Ansichtenelemente, die sich aus mehreren Einzelteilen zusammensetzen.</p>
<p>Zusatzmodule</p>	<p>Es gibt verschiedene Zusatzmodule, die entweder separat erworben und installiert oder bereits mitgeliefert werden. Diese eigenständigen Programme für besondere Aufgaben können bzw. müssen in vorhandene oder neue Ansichten eingebunden werden. Das geschieht mit den hier verfügbaren Komponenten.</p>

Die Statuszeile

Die Statuszeile wird am unteren horizontalen Bildrand direkt über der Taskleiste von Windows eingeblendet.

Bereit Größe: 1020 x 609 Selektion: Fläche Übergeordnete Elemente: 3 Ebene: 1 UF NUM

Sie enthält Informationen über die gewählte Größe der Ansicht (Größe: Breite x Höhe) und über das gewählte Ansichtenelement (»Selektion«). Sie informiert zudem darüber, wie viele Unterelemente das selektierte Element besitzt und auf

welcher Ebene sich das selektierte Element befindet. Auf die jeweils richtige Ebene zu achten, ist bei der Arbeit mit dem Ansichteneditor von existentieller Bedeutung.

Die Fläche und ihre Ebenen

Wird eine neue Ansicht erstellt, wird die gesamte Ansicht zunächst als graue Fläche mit der Beschriftung »Leere Fläche« dargestellt. Diese Fläche wird nun unterteilt und mit Ansichtskomponenten gefüllt.

Beachten Sie: Eine Fläche kann nur Elemente in einer bestimmten Ausrichtung gegeneinander aufnehmen. So lassen sich z. B. Eingabefelder nur untereinander anordnen. Sollen beispielsweise Eingabefelder mehrspaltig, also sowohl neben- als auch untereinander angeordnet werden, müssen diese auf unterschiedlichen Flächen untergebracht werden. Dabei liegen die Flächen nebeneinander und die Eingabefelder auf den Flächen untereinander.

Eine Fläche horizontal zu teilen bedeutet, zwei neue Flächen einzufügen, die horizontal angeordnet sind.

Beispiel:

Die leere Fläche bildet die Ebene 0. Werden nun Registerkarten eingesetzt, bilden diese Registerkarten zusammen die Ebene 1, während die Flächen auf den Registerkarten die Ebene 2 bilden. Wird eine Fläche auf den Registerkarten mit dem Assistenten geteilt, bilden die beiden durch die Teilung erzeugten Flächen zusammen die Ebene 3 usw.

Folgende Schritte mögen dies verdeutlichen:

Schritt 1:

»Ansicht: Ansicht erstellen« Leere Fläche Ebene 0:

Schritt 2:

»Einfügen: Registerkarten« Ebene 1:

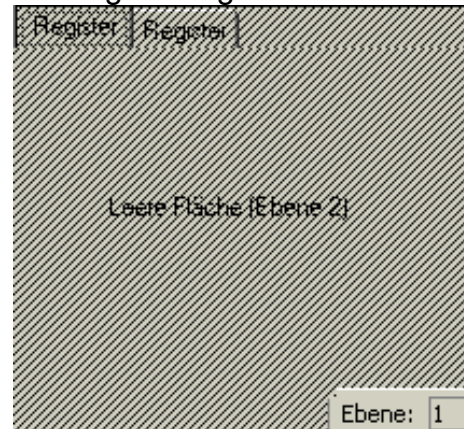

Schritt 2.1 (in 2 enthalten):

Registerflächen Ebene 2:

Schritt 3:

»Fläche teilen« Ebene 3:

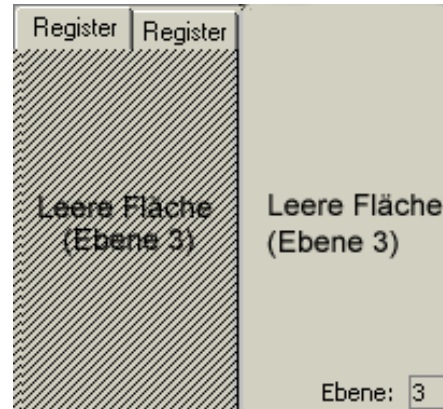

Durch das Aufteilen in Ebenen können Komponenten und Flächen gegeneinander angeordnet und auf die darüber oder darunter liegende Ebene verschoben werden. Ein Doppelklick markiert ein Element. Die Statuszeile zeigt immer diejenige Ebene an, auf der sich das gerade selektierte Element befindet.

Der Menüpunkt »Navigation« erleichtert das Navigieren von Ebene zu Ebene – immer ausgehend vom gerade selektierten Element.

Navigation	Ansicht	Auswahl	?
Unterstes Element			Pos1
Untergeordnetes Element			Strg+Ab
Voriges Element			Strg+Links
Nächstes Element			Strg+Rechts
Erstes übergeordnetes Element			Strg+Auf

Menü- und Symbolleiste im Detail

Die Menüs

Generell werden bei Menü- und Symbolleisten nur diejenigen Funktionen angeboten, die auf das gerade markierte Element sinnvoll anwendbar sind. Alle anderen Befehle oder Symbole sind ausgegraut.

Die Menüs zeigen sowohl die ausgeschriebenen Befehle als auch die Symbole und eventuell vorhandene Kurztasten an.

Sie haben im Ansichteneditor drei Möglichkeiten, eine neue Ansicht zu erstellen:

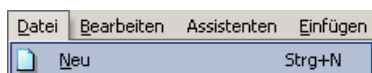

1. Menübefehl Datei: Neu
2. Symbol 
3. Kurztaste STRG+N

Menü »Datei«

- Neu Erstellt eine neue Ansicht.
- Öffnen Öffnet eine bestehende Ansicht über ein Windows Explorer-Fenster.
- Speichern..... Speichert die gerade bearbeitete Ansicht über ein Windows Explorer-Fenster.
- Speichern unter..... Speichert die gerade bearbeitete Ansicht unter neuem Namen und/oder in einem anderen Verzeichnis über ein Windows Explorer-Fenster.
- Ansicht öffnen Öffnet eine bestehende Ansicht über den Dialog »Ansicht wählen«.
- Ansicht speichern..... Speichert Änderungen an der geöffneten Ansicht.
- Ansicht speichern unter
Speichert eine Ansicht unter einem anderen Namen und/oder in einem anderen Bereich. Dazu wird der Dialog »Ansicht speichern unter« geöffnet.
- Beenden..... Schließt den Ansichteneditor.

Menü »Bearbeiten«

- Rückgängig Macht den jeweils letzten Schritt rückgängig. Dies kann so oft wiederholt werden, bis der zuletzt gespeicherte Zustand wiederhergestellt ist.
- Ausschneiden Schneidet das markierte Element aus und fügt es in die Zwischenablage ein.
- Kopieren..... Kopiert das markierte Element in die Zwischenablage.
- Einfügen..... Fügt den Inhalt der Zwischenablage in das selektierte Element auf der Arbeitsfläche ein. Ohne Selektion eines Elementes auf der Arbeitsfläche steht diese Funktion nicht zur Verfügung.
- Löschen Entfernt das ausgewählte Element von der Arbeitsfläche.
- Baustein speichern .. Speichert eines oder mehrere markierte Elemente als einen einzigen Baustein ab, um diesen später in eine Ansicht zu übernehmen. Mehrere Eingabefelder werden mit Doppelklick und der Umschalt/Shift-Taste markiert. Sie können auch eine Fläche mit den darauf befindlichen Elementen als Baustein hinterlegen.

Um Registerkarten als Baustein abspeichern zu können, müssen Sie die darunter liegende Fläche markieren.

Bausteine werden als *.FVA-Dateien (FVA = Formatvorlage Ansicht) unter \SYSTEM\COMPONENTS\ abgelegt, wenn Sie die Option »Systemverzeichnis« wählen.

Sie werden unter \BENUTZER\KÜRZEL\COMPONENTS\ gespeichert, wenn Sie die Option »Benutzerverzeichnis« wählen.

Sie werden an einem beliebigen Ort gespeichert, wenn Sie die Option »Freie Auswahl« anklicken. In diesem Fall bestimmen Sie den Speicherort über den Auswahlknopf rechts.

Baustein speichern

Anzeigename: Adressdetails Systemverzeichnis

Dateiname: Adressdetails Benutzerverzeichnis

Freie Auswahl ...

Pfad: G:\cobra_Server\Benutzer\Bernd5\Components\Adressdetails.fva

Baustein laden Fügt einen gespeicherten Baustein auf einer selektierten Fläche ein. Diese Funktion steht erst zur Verfügung, nachdem Sie eine Fläche selektiert haben.

Bemerken Sie beim Bearbeiten einer Ansicht nachträglich, dass Elemente eigentlich auf einer anderen Ebene oder in einer anderen Registerkarte abgespeichert werden sollten,

- speichern Sie die fraglichen Elemente als Baustein ab,
- erstellen die Ansicht neu
- und fügen einfach den vorher abgespeicherten Baustein an der passenden Stelle ein.

Baustein löschen..... Mit diesem Menüpunkt räumen Sie unter Ihren Bausteinen auf. Wählen Sie zuerst den »Bereich« aus, in dem der fragliche Baustein gespeichert ist. Suchen Sie aus der Auswahlliste den »Namen« zu löschenden Bausteines aus. Bestätigen Sie mit »OK«. Der Baustein wird gelöscht. Dieser Vorgang kann nicht rückgängig gemacht werden.

Baustein auswählen	
Bereich	System
Name	Support
Pfad	F:\Sicherung_Programmstände\cobra_server_crm\System\Compon

Gruppierung zerlegen

Manche Objekte werden als Blöcke eingefügt, so etwa Kontaktmasken, Statuszeilen oder Schaltflächenleisten. Diese Blöcke übernehmen bei der Installation neuer Versionen eventuell von uns programmierte Änderungen automatisch.

Wollen Sie einzelne Elemente aus einem solchen Block entfernen oder bearbeiten oder die automatische Aktualisierung durch Updates verhindern,

- müssen Sie den Block zuerst selektieren
- und dann diese Funktion aufrufen.

Eine zerlegte Gruppierung lässt sich nicht wieder zusammenfügen.

Auswahl aufheben ... Hebt die aktuelle Auswahl (Markierung) eines oder mehrerer Elemente wieder auf.

Ansichteneigenschaften

Unter Windows XP wird diese Ansicht im XP-Stil wiedergegeben. Zusätzlich können Eingabefelder den XP-typischen Rahmen erhalten.

Wenn Sie die »Aktuelle Palette fixieren«, wird die Ansicht in der hier im Ansichteneditor festgelegten Farbe und Gestaltung angezeigt. Dies gilt auch, wenn der Benutzer in den Benutzereinstellungen unter »Darstellung« eine andere Farbpalette auswählt. Sie legen die Palette im Ansichteneditor mit dem Befehl »Ansicht: Palette« fest und können diese Einstellung mit dieser Option gegenüber dem Benutzer erzwingen.

Der »Kommentar« dient ausschließlich dem Systemverwalter als für andere unsichtbares Bemerkungsfeld.

Menü »Assistenten«

Assistenten helfen Ihnen, eine Fläche zu teilen oder eine Tabelle, Eingabefelder oder Registerkarten einzufügen. Sie können sie entweder über den Menüpunkt »Assistenten« oder in einer markierten Fläche mit einem Rechtsklick unter »Assistenten« aufrufen.

Fläche teilen

Durch das Teilen von Flächen entstehen beispielsweise Spalten, in denen Daten nebeneinander dargestellt werden.

Bitte wählen Sie ob die Fläche ... geteilt werden soll

Eine Fläche kann vertikal oder horizontal geteilt werden.

Sollen die neuen Flächen in der Größe veränderbar sein?

Wählen Sie eine dynamische Flächengröße aus, können Benutzer die Flächengröße mit der Maus verändern. In diesem Fall wird automatisch ein Trennbalken eingefügt.

Wie viele Flächen wollen Sie erzeugen?

Sie können bis zu 10 neue Flächen entstehen lassen.

Auf welcher der neuen Flächen sollen vorhandene Elemente ...

Sind auf einer zu teilenden Fläche schon Elemente vorhanden, muss mit dieser Einstellung bestimmt werden, auf welcher der Flächen (ausgehend von links nach rechts und von oben nach unten) die schon vorhandenen Elemente platziert werden sollen.

Tabelle

- Immer, wenn Sie aus dem Komponentenvorrat (*siehe Seite 186 ff.*) eine Tabelle – etwa eine Adress-, Kontakt- oder Zusatzdatentabelle – in eine Ansicht einfügen, öffnet sich dieser Assistent automatisch.
- Klicken Sie eine bereits in der Ansicht vorhandene Tabelle an und erteilen den Befehl »Assistenten: Tabelle«, öffnet sich der Assistent ebenfalls.

Registerkarte »Tabelle«

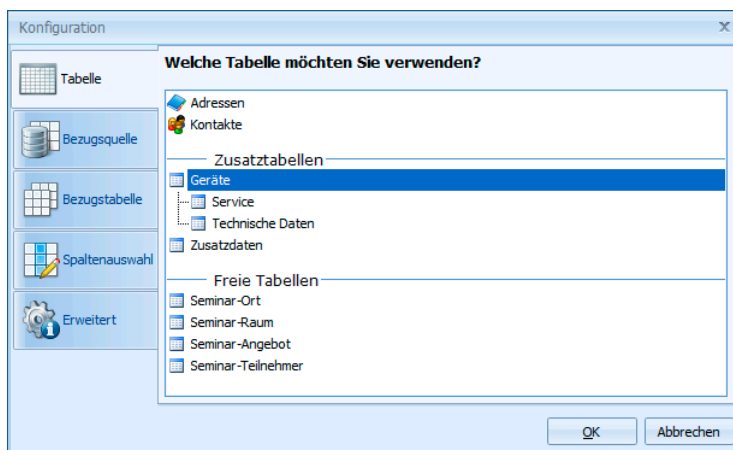

In der oberen Registerkarte wählen Sie aus, Daten aus welcher Datentabelle hier dargestellt werden sollen. Ihnen stehen sämtliche in der Datenbank verfügbaren Datentabellen zur Verfügung. Von Ihrer Auswahl in dieser Registerkarte hängt es ab, ob die Registerkarte »Bezugstabelle« zugänglich wird oder nicht. Auch die Auswahl in anderen Registerkarten ist natürlich von dieser Einstellung abhängig.

Registerkarte »Bezugsquelle«

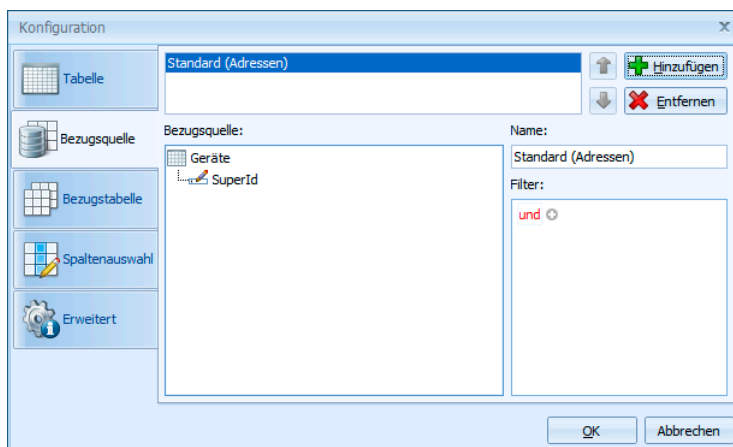

Die Bezugsquelle gibt an, welche Daten in der Tabelle angezeigt werden sollen. Wollen Sie also beispielsweise nur jene Geräte anzeigen lassen, die zur jeweils aktiven Adresse gehören, wählen Sie über »Hinzufügen« die Option »Geräte: SuperID (Adressen)«. Diese Beziehung ist bereits voreingestellt und wird standardmäßig verwendet, wenn Sie keine andere Option auswählen.

Sie können hier feste Filter definieren, so dass von vornherein nur bestimmte Daten angezeigt werden.

Die anderen Optionen existieren nur für Tabellen, in denen Beziehungsfelder vorhanden sind.

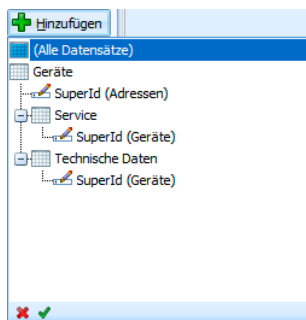

Registerkarte »Bezugstabelle«

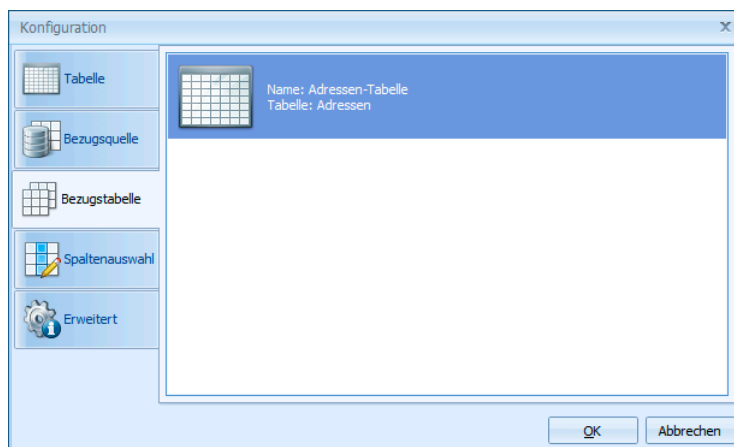

Je nach Bezugsquelle können Sie hier eine Tabelle auswählen. Es werden alle in der Ansicht vorhandenen Tabellen zur Auswahl angeboten. Wechselt der Benutzer in einen anderen Datensatz dieser Tabelle, werden die Unterdatensätze gemäß der Bezugsquelle angezeigt.

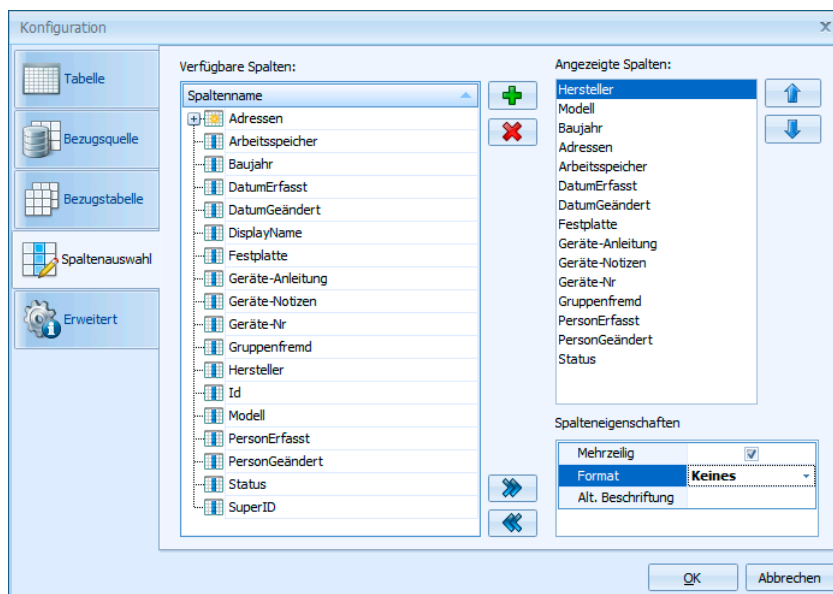

Registerkarte »Spaltenauswahl«

Sie sehen als verfügbare Spalten sämtliche Datenfelder, die sich in der Tabelle als Spalten wiedergeben lassen.

Sie können auch »gemischte« Tabellen erstellen. Das sind Tabellen, die Informationen aus übergeordneten Tabellen enthalten. Im abgebildeten Beispiel sind das die Adressen. Sie können sich in dieser Tabelle neben den Gerätedaten also auch beispielsweise den Firmennamen des Gerätebesitzers anzeigen lassen!

Durch Doppelklick oder Klick auf die Schaltfläche  nehmen sie eine Spalte unter »Angezeigte Spalten« in die Tabelle auf. Durch Klick auf  entfernen Sie sie wieder aus der Tabelle.

Mit der Schaltfläche  übernehmen Sie sämtliche verfügbaren Spalten in die Tabelle, mit  entfernen Sie sämtliche Spalten aus der Tabelle.

Mit den Schaltflächen  und  regeln Sie die Reihenfolge der Spalten innerhalb der Tabellen.

Die »Spalteneigenschaften« erlauben es Ihnen,
 – auch mehrzeilige Eingaben zuzulassen,
 – die Spalte anders als standardmäßig mit dem Feldnamen zu beschriften
 – und nur Eingaben eines bestimmten, in der Datenbankstruktur definierten Anzeigeformates zuzulassen.

Registerkarte »Erweitert«

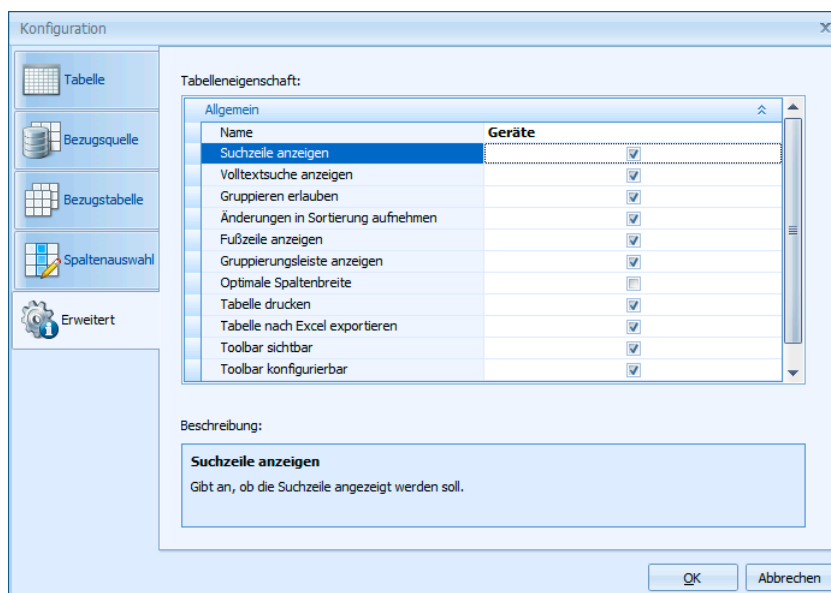

Hier wählen Sie weitere Steuerelemente und Anzeigeeigenschaften für die Benutzer aus. Dazu zählen u.a.:

Die Suchzeile ist eine leere Zeile als erste Zeile der Tabelle. Gibt der Benutzer hier etwas ein, werden nur noch Daten der Tabelle angezeigt, die in der fraglichen Spalte diesem Kriterium genügen.

Die Volltextsuche gestattet eine spaltenunabhängige Suche in sämtlichen angezeigten Feldern der Tabelle.

Eingabefelder

Um diesen Assistenten zu öffnen, klicken Sie ein Eingabefeld an und erteilen den Befehl »Assistenten: Eingabefelder«.

Der Eingabefelder-Assistent enthält zwei Schritte. Mit »Zurück« und »Weiter« navigieren Sie zwischen den beiden.

1. Schritt: Spaltenanzahl

Legen Sie hier fest, wie viele Spalten Ihre Eingabefeldermaske haben soll.

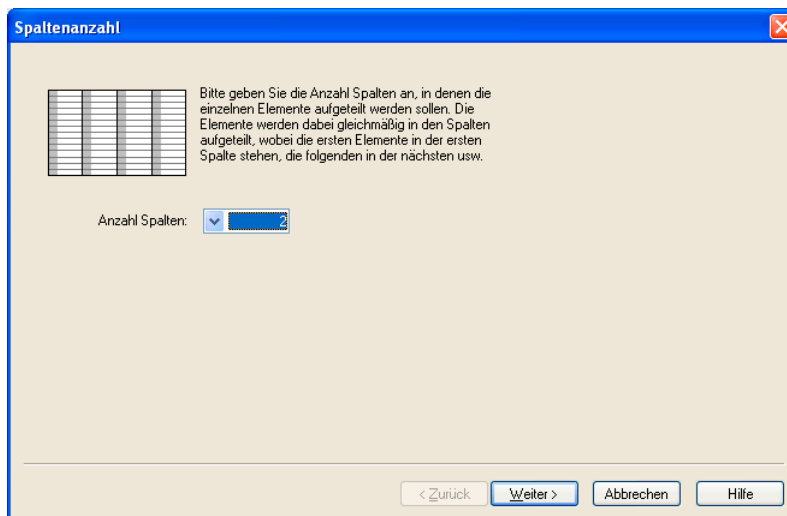

2. Schritt: Feldauswahl

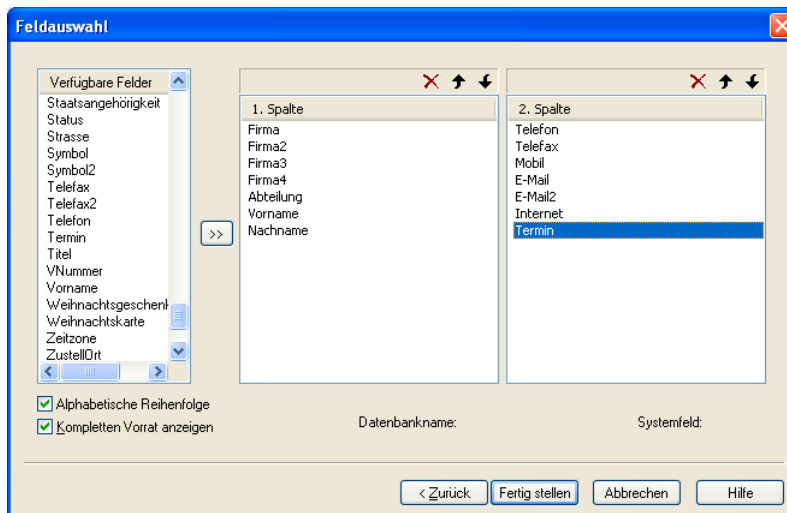

Verfügbare Felder In der linken Spalte werden alle Felder angezeigt, die in der zugehörigen Datenbank zur Verfügung stehen. Diese können ganz einfach

- mit der Maus oder
- per Doppelklick oder

– per Klick auf  in die rechts dargestellten Spalten geschoben werden.

Nehmen Sie Felder mit der Maus in die Spalten auf, können Sie sie beliebig auf die Spalten verteilen.

Nehmen Sie Felder per Doppelklick oder über die Schaltfläche  in die Spalten auf, werden die Felder automatisch gleichmäßig auf die Spalten verteilt. Sie können Felder dann mit der Maus nach Belieben zwischen den Spalten verschieben.

Das Symbol  löscht ein in der rechten Spalte markiertes Feld.

Das Symbol  schiebt ein in der rechten Spalte markiertes Feld um je eine Position höher.

Das Symbol  schiebt ein in der rechten Spalte markiertes Feld um eine Position tiefer.

Welche Felder Ihnen hier in welcher Reihenfolge angeboten werden, bestimmen die beiden Optionen unter dieser Spalte. Schalten Sie »Kompletten Vorrat anzeigen« aus, werden nur Felder angeboten, die Sie noch nicht zugeordnet haben.

Datenbankname..... Markieren Sie ein Feld, wird dessen »NativeName« in der Datenbank angezeigt, der sich vom Feldnamen (»UserLevel Name«), den Sie in den Dateieinstellungen definiert haben, unterscheiden kann.

Systemfeld Zeigt an, ob es sich beim markierten Feld um ein Systemfeld (wie etwa ein Datumfeld oder eine Id) handelt oder nicht.

Ein Klick auf »Fertigstellen« beendet den Assistenten mit den getroffenen Einstellungen und fügt die Eingabemaske ein.

Registerkarten

Für Registerkarten steht ein Assistent zu Verfügung. Um ihn zu öffnen, klicken Sie eine Registerkarte an und erteilen den Befehl »Assistenten: Registerkarten«.

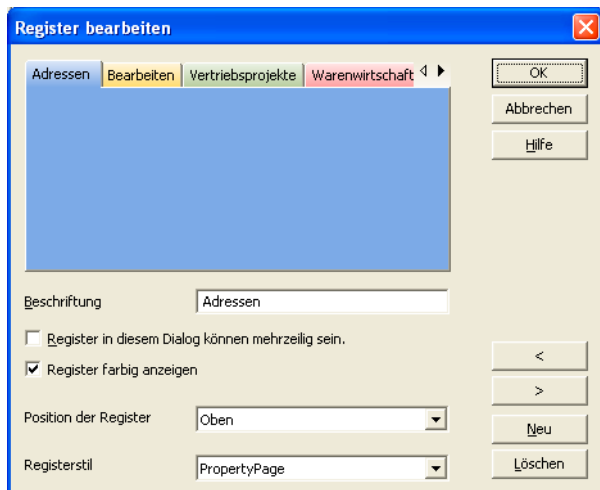

Standardmäßig werden Register mit zwei Registerkarten eingefügt. Sie können hier Registerkarten hinzufügen, löschen und bearbeiten. Klicken Sie dazu in diesem Assistenten die zu bearbeitende Registerkarte an. Welche Registerkarte gerade aktiv ist, sehen Sie am besten unter »Beschriftung«.

 Schiebt die aktive Registerkarte um eine Position nach links.

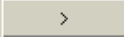
 Schiebt die aktive Registerkarte um eine Position nach rechts.

 Fügt eine neue Registerkarte hinzu.

 Löscht die aktive Registerkarte.

Register in diesem Dialog können mehrzeilig sein

Sollten es mehr Registerkarten werden, als sinnvoll in einer Zeile angezeigt werden können, lassen sich diese auch mehrzeilig darstellen. Wählen Sie diese Option *nicht*, werden in diesem Fall Scrollpfeile eingeblendet.

Register farbig anzeigen

Die Registerkarten werden eingefärbt.

Position Sie können die Reiter an verschiedenen Seiten des Registers positionieren.

Registerstil Erlaubt die Auswahl unter verschiedenen Register-Designs.

Tabulatorreihenfolge

In der Adressmaske können Sie die Reihenfolge bestimmen, mit welcher der Cursor mit der Tabulator- oder Return-Taste durch die Felder bewegt wird.

Erteilen Sie den Menübefehl »Assistenten: Tabulatorreihenfolge«.

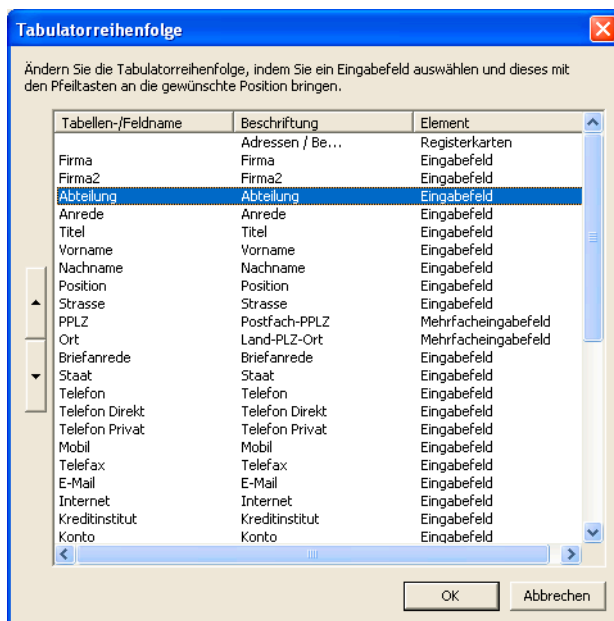

- Klicken Sie ein Feld an, und verschieben Sie es mit den Pfeil-Schaltflächen an die gewünschte Position.
- Oder ziehen Sie ein Feld in der Liste mit der Maus an die gewünschte Position.

Geburtsfelder

Ist in die Ansicht ein Geburtsfeld eingebunden, können Sie diesen Assistenten aufrufen, um das Feld zu konfigurieren.

- Ziehen Sie aus dem Komponentenvorrat links ein Eingabefeld in die Ansicht.
- Wählen Sie den Typ »Geburtsfeld«.

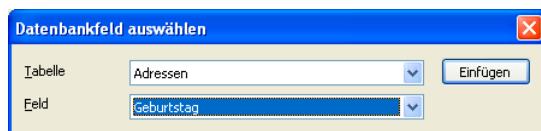

- Erteilen Sie über Klick mit der rechten Maustaste den Befehl »Assistenten: Geburtsfeld«. Dieser Assistent beeinflusst die Darstellung des Geburtsdatums.
- Wollen Sie wie in unserem Beispiel das Datum auf verschiedene Arten darstellen (Alter, Tage bis zum nächsten Geburtstag etc.), empfiehlt es sich, vor Aufruf

fen des Assistenten ein Multi-Eingabefeld einzufügen und mehrfach mit dem Geburtstagsfeld zu belegen.

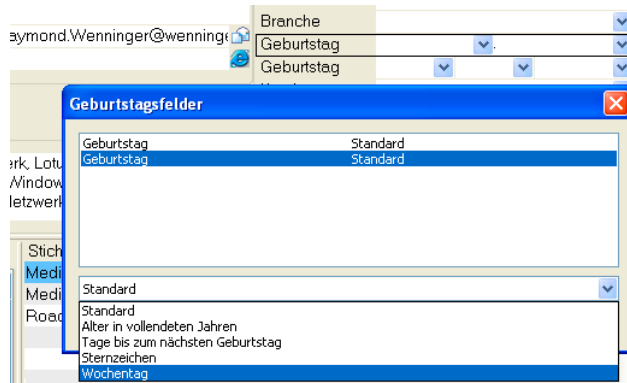

- Sie rufen die verschiedenen Darstellungsoptionen aus der Liste unten ab. Nur Felder mit der Option »Standard« erlauben später Eingaben. Die anderen Optionen schaffen reine Anzeigefelder, die vom System automatisch ausgefüllt werden.

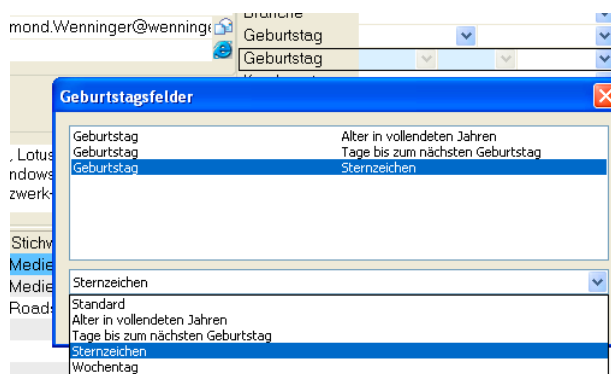

- In der Ansicht selbst nimmt sich das später z. B. so aus:

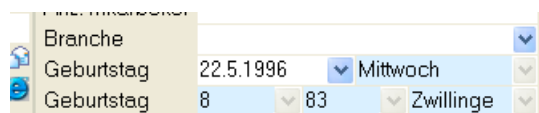

- Sowie der Benutzer ein Geburtsdatum erfasst, zeigt das Programm automatisch die zugehörigen anderen Werte.

Menü »Einfügen«

Über diesen Menüpunkt können einzelne Komponenten eingefügt werden. Die Komponenten werden an jener Stelle eingefügt, die gerade selektiert ist. Das neue Element wird nach dem letzten Element (von links nach rechts und oben nach unten betrachtet) eingefügt.

Menü »Navigation«

Dieser Menüpunkt erleichtert das Navigieren auf den Flächen und Ebenen, da nicht immer intuitiv ersichtlich ist, um welche Ebene es sich momentan handelt. Insbesondere bei Ebenen, die direkt untereinander liegen, ist es manchmal nicht ganz einfach, mit der Maus die richtige Ebene zu treffen.

Unterstes Element ... Wechselt auf die Grundfläche, also das unterste Element der Ansicht.

Untergeordnetes Element

Wechselt auf das erste der gegenwärtigen Auswahl untergeordnete Element in der Ansicht – z. B. von einer Registerkarte auf Ebene 8 zur Fläche auf Ebene 7, auf welcher das Register liegt.

Voriges Element..... Wechselt zum Element davor.

Nächstes Element.... Wechselt zum Element danach.

Erstes übergeordnetes Element

Wechselt zum ersten Element auf der darüberliegenden Ebene, z. B. von einer Fläche auf Ebene 7 zur darauf liegenden Registerkarte auf Ebene 8.

Menü »Ansicht«

Eigenschaften Öffnet das Eigenschaftsfenster des gerade markierten Elements.

Standard Aktiviert oder deaktiviert die Anzeige der Symbolleiste.

Statuszeile Aktiviert oder deaktiviert die Anzeige der Statuszeile unterhalb der Arbeitsfläche.

Komponentenvorrat . Aktiviert oder deaktiviert die Anzeige des Komponentenvorrats (der Werkzeugleiste am linken Rand).

Variable Größe..... Aktiviert oder deaktiviert eine variable Größe des Ansichtsfensters. Wird eine variable Größe eingestellt, werden einzelne Komponenten relativ zur Fenstergröße in der Größe angepasst. Somit wird die Festlegung fixer Größen von Elementen und Flächen zugunsten einer variablen Fenstergröße aufgegeben.

Größe wie in cobra... Das Ansichtsfenster wird genau der Größe der tatsächlichen Datenbankansicht im Programm angepasst. Dies ermöglicht einen direkten Vergleich mit dem eigentlichen Programm-Fenster. (Diese Funktion steht nur zur Verfügung,

wenn Sie den Ansichteneditor direkt aus cobra heraus und nicht von der Festplatte gestartet haben.)

Größe: 800 x 600 usw.

Es wird simuliert, wie die Ansicht auf einem Bildschirm mit der Auflösung 800x600 aussähe.

Benutzerdefiniert..... Sie können eine eigene Größe für die Anzeige der Ansicht in Pixeln angeben.

Palette..... Sie wählen zwischen verschiedenen vordefinierten Layouts für die Tabelle. Wollen Sie dafür sorgen, dass die von Ihnen hier gewählte Palette allen Benutzern zwingend angezeigt wird, erteilen Sie den Befehl »Bearbeiten: Ansichteneigenschaften« und wählen dort die Option »Aktuelle Palette fixieren«.

Menü »Auswahl«

Mit diesem Menü bestimmen Sie, wie selektierte Objekte im Ansichteneditor markiert werden.

Dünner Rahmen:

Gestrichelter Rahmen:

Gestricheltes Rechteck:

Menü »?«

Dieser Menüpunkt bietet Zugriff auf die Online-Hilfe des Ansichteneditors sowie auf Versions-, Release- und Build-Informationen.

Die Symbolleiste

Datei neu

Tabellenassistent

Datei öffnen

Eingabefeldassistent

Datei speichern

Registerkartenassistent

	Ausschneiden		Assistent zum Flächenteilen
	Kopieren		Info
	Einfügen		Auswahl aufheben
			Eigenschaften ein/aus

Die Symbole sind nur dann aktiv, wenn der entsprechende Befehl auch tatsächlich erteilt werden kann. Ansonsten sind die Symbole ausgegraut.

Der Komponentenvorrat

Aus dieser Leiste links der Arbeitsfläche können verschiedene Einzelkomponenten und vorgefertigte Komponentenstücke einfach per Drag and Drop in die eigentlichen Ansichten eingefügt werden.

Das bedeutet:

- Klicken Sie eine der Komponenten an,
- ziehen Sie die Komponente mit gedrückter Maustaste an die Stelle der Arbeitsfläche, an der sie eingefügt werden soll,
- vergewissern Sie sich, dass die durch einen grauen Balken markierte Einfügeposition tatsächlich die gewünschte ist,
- und lassen Sie die Maustaste wieder los.

Anschließend bearbeiten Sie das Element. Dazu dient der Dialog »Eigenschaften« (siehe Seite 207).

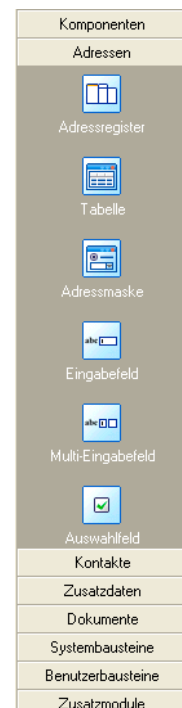

Registerkarte »Komponenten«

Hier werden Ihnen einige besonders wichtig Ansichten-Bestandteile angeboten.

Adressregister

Das Adressregister besteht aus einer Kombination mehrerer Einzel-elemente. Standardmäßig werden zwei Registerkarten angelegt: Ein Register für die Adresstabelle und ein weiteres für die Eingabefelder mit den Adressdetails. Jeweils im unteren Teil beider Registerkarten sind ein Bemerkungsfeld, Kontakte, Verknüpfungen, Stichwörter, eine

Schaltflächenleiste usw. vorhanden. Es handelt sich hierbei um die mitgelieferte Standard-Ansicht, die so in einem einzigen Schritt eingefügt und dann angepasst werden kann.

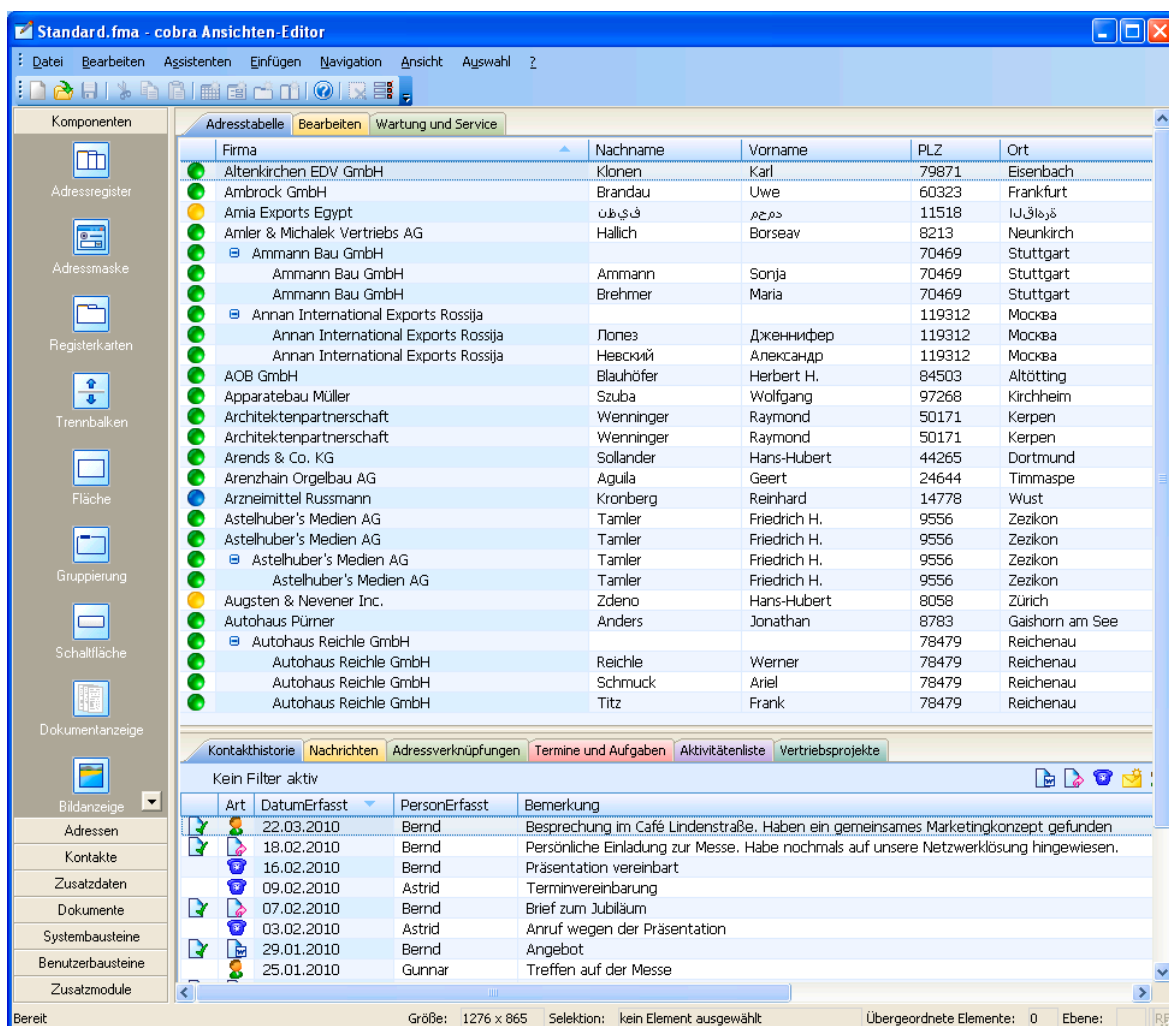

Adressmaske

Die Adressmaske enthält Eingabefelder, die später nachbearbeitet werden können. Sie entspricht der Registerkarte »Details« der Komponente »Adressregister«.

Es ist oft sinnvoll, zuerst eines oder mehrere Register in die Ansicht aufzunehmen, und diese Komponente dann in ein Register einzufügen.

Registerkarten

Sie können auch leere Registerkarten einfügen. Ihnen werden zwei Register vorgeschlagen. Mit dem entsprechenden Assistenten können weitere Register hinzugefügt, gelöscht, umbenannt und anderweitig bearbeitet werden (siehe Seite 181).

Trennbalken / Flächenteiler

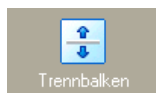

Ein Flächenteiler besteht immer aus zwei Flächen und dem eigentlichen Trennbalken.

Ist in der Registerkarte »Flächenteiler« die Option »vom Benutzer veränderbar« aktiviert, kann der Benutzer später den eigentlichen Trennbalken mit der Maus verschieben und so die Größe der durch ihn definierten Flächen verändern.

Die Position ist entweder absolut in Pixeln oder relativ in 1/10 Prozent [= Promille] einstellbar.

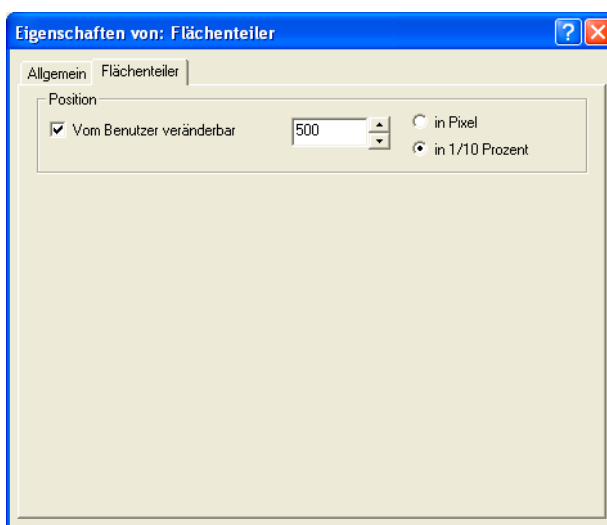

In der Registerkarte »Eigenschaften: Allgemein« gibt es neben den üblichen Einstellungen eine für Trennbalken wichtige Option.

- »Benutzerabhängige Einstellungen«
Legen Sie fest, ob eine Verschiebung des Trennbalkens durch den Benutzer gespeichert werden soll.

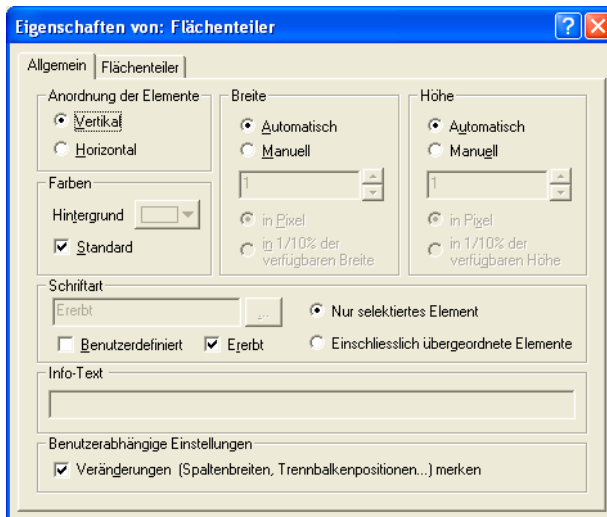

Ein dynamischer Flächenteiler ist gelegentlich schwer zu selektieren (etwa wenn Sie ihn löschen wollen). Darum empfiehlt sich folgendes Verfahren:

- Klicken Sie eine der zum Flächenteiler gehörigen Flächen an.
- Erteilen Sie den Menübefehl »Navigation: Untergeordnetes Element«.
- Der Trennbalken samt den zugehörigen Flächen ist jetzt ausgewählt.

Fläche

Fläche

Eine Fläche kann – neben allgemeinen und Beschriftungseigenschaften – auch mit einem Bitmap unterlegt werden. Dies macht nur für solche Flächen Sinn, die nicht von anderen Flächen verdeckt werden.

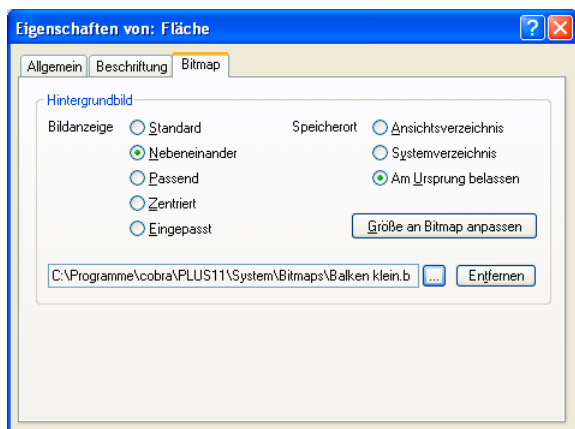

Auf welche Weise das Bild angezeigt werden soll, ist unter »Bildanzeige« einstellbar. Zudem kann der Speicherort festgelegt werden. Zur Auswahl stehen

1. das Ansichtsverzeichnis (also dasjenige Verzeichnis, in dem auch die gerade bearbeitete Ansicht gespeichert ist,
2. das Systemverzeichnis Ihrer Installation oder
3. der Ursprungsspeicherort. Bei Ansichten, die evtl. auf andere Rechner kopiert werden sollen, macht diese letzte Einstellung keinen Sinn.

Gruppierung

Gruppierung

Eine Gruppierung fasst Elemente, die auf ihr platziert werden, optisch zusammen.

Es ist oft sinnvoll, eine Gruppierung (im Beispiel »Kommunikation«) manuell entsprechend zu beschriften (*siehe Seite 210*).

Schaltfläche

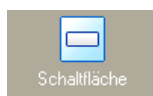

Eine Schaltfläche hat allgemeine sowie zusätzlich einige spezifische Eigenschaften. 

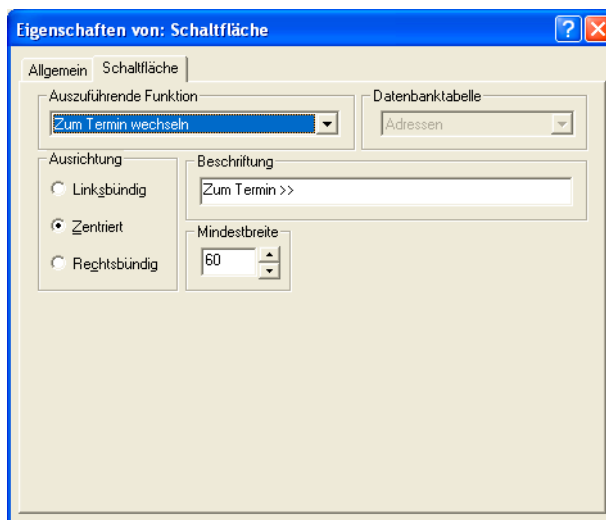

Auszuführende Funktion

Sie finden hier eine Liste der möglichen Funktionen, die der Schaltfläche hinterlegt werden können.

Datenbanktabelle Wenn Sie zwischen Datensätzen wechseln, suchen Sie hier aus, innerhalb welcher Daten dies geschehen soll.

Ausrichtung Legen Sie fest, wo auf der Schaltfläche die Beschriftung platziert werden soll.

Beschriftung Tragen Sie den Text ein, der auf der Schaltfläche angezeigt werden soll.

Mindestbreite Diese Einstellungen (in Pixel) sorgt dafür, dass eine Schaltfläche nicht verschwindet, wenn Sie auf einer dynamischen Fläche untergebracht ist und diese Fläche verkleinert wird.

Dokumentanzeige

Dieses Feld kann jeder Tabelle beliebig oft hinzugefügt werden. Zur Anzeige gibt es die Komponente »Dokumentanzeige«. Sie funktioniert wie die Verbindung eines Dokumentes mit einem Kontakt.

Bildanzeige

Die Bildanzeige gibt Grafiken wieder. Bilder können zu jeder Tabelle, nicht nur zu Adressen selbst hinzugefügt werden.

Wichtig ist die Registerkarte »Erweiterte Einstellungen«. Hier geben Sie an, zu welcher Datentabelle das entsprechende Bild abgelegt werden soll (das Bild wird in einer eigenen Bilder-Tabelle abgelegt). So lassen sich für die Firma X etwa in der Adressmaske ein Bild des Inhabers und auf einer Registerkarte mit Servicedaten Bilder von Geräten aus der entsprechenden Tabelle der Datenbank abbilden.

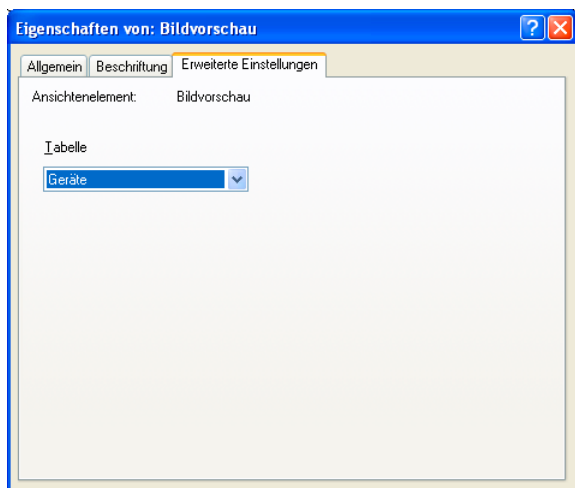

Es gibt verschiedene Darstellungsmodi für Bilder. In den Systemeinstellungen können Sie die Größe der Vorschaubilder verändern.

Nachrichtenanzeige

Die Nachrichtenanzeige dient der Darstellung vom System oder anderen Benutzern innerhalb von cobra versandter Nachrichten. Von hier aus können auch Nachrichten verschickt werden.

Sie richten die Nachrichtenanzeige im rechten Bereich ein. Sie legen dabei nicht nur einige Darstellungseigenschaften fest, sondern entscheiden auch, ob dem Anwender eine Symbolleiste (Toolbar) angeboten wird. Blenden Sie die Toolbar aus, findet der Benutzer die Funktionen in einem Kontextmenü per rechter Maustaste.

Außer internen Mails an andere cobra-Benutzer kann das Nachrichtensystem auch Mails an externe Empfänger versenden. Voraussetzung hierfür ist die Einrichtung eines Standard-SMTP-Kontos.

Rich-Text-Eingabe

Hierbei handelt es sich um ein Textfeld, in dem Anwender Texte im RTF-Format hinterlegen und formatieren können. Außerdem lassen sich hier auch Bilder einfügen.

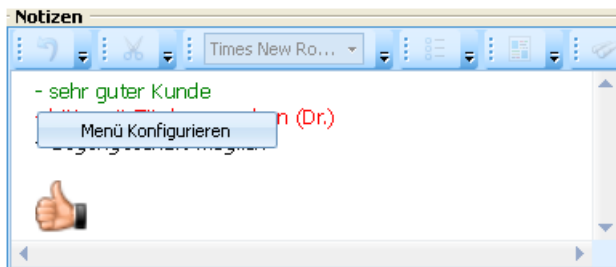

Dieser Objekttyp verfügt über vielfältige Einstellungsmöglichkeiten. Sie können insbesondere das Menü gestalten.

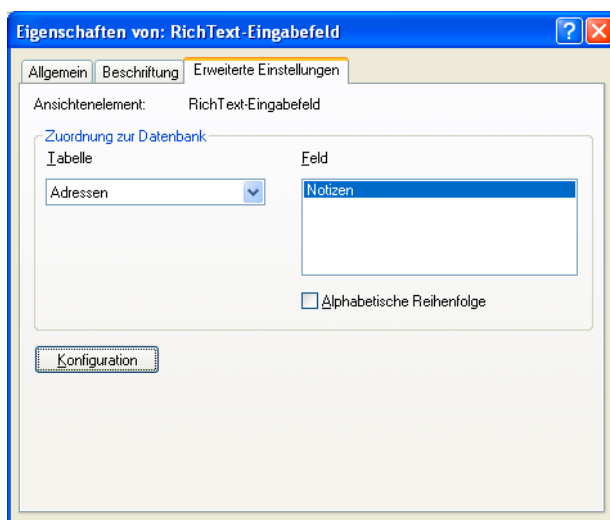

Geben Sie an, in welcher Datenbank und welchem Feld die Bemerkungen gespeichert werden sollen. Solche Datenbankfelder müssen vom Typ »Bemerkung (RTF)« sein.

Mit »Menü konfigurieren« legen Sie fest, welche Funktionen den Benutzern im Menü angeboten werden sollen. Über »Anpassen« öffnen Sie einen Dialog mit den vertrauten Optionen.

Eingabemaske

Sie können eigene Eingabemasken erstellen und in Ansichten einbinden oder als eigenen Dialog anzeigen lassen. Zum Einbinden ziehen Sie das Symbol auf einen freien Bereich etwa einer Registerkarte.

Sie können verschiedene Eingabemasken gestalten, die jeweils einer Datentabelle zugeordnet werden. Einer Datentabelle wiederum können mehrere Eingabemasken zugeordnet sein. Diese Eingabemasken können ganz verschiedene Anordnungen der jeweils zur Tabelle gehörigen Datenfelder sowie anderer Elemente bieten. Damit wird es möglich, jeweils individuelle Eingabemöglichkeiten für verschiedene Zwecke zusammenzustellen, um etwa nur ganz bestimmte Daten abzufragen.

- Im Ansichteneditor finden Sie die Eingabemasken unter den »Komponenten«.

Sowie Sie das Objekt in der Ansicht platzieren, öffnet sich die Datenauswahl.

Tabelle

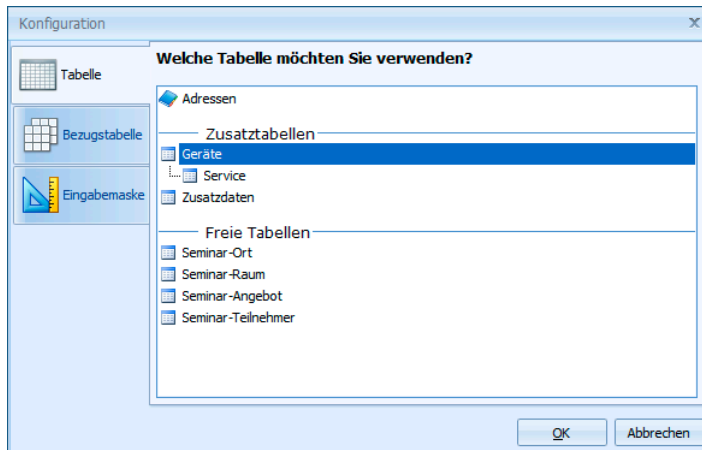

In diesem Dialog werden Ihnen sämtliche Datentabellen der aktuellen Datenbank zur Auswahl angeboten.

- Wählen Sie die Tabelle aus, deren Daten in dieser Maske angezeigt werden sollen.

Bezugstabelle

Bei mehreren verfügbaren Datentabellen wählen Sie hier die Bezugstabelle aus, die darüber bestimmt, welche Daten in der Eingabemaske angeboten werden.

Wechselt der Benutzer in der Bezugstabelle zu einem anderen Eintrag, werden in der Eingabemaske andere Daten angezeigt.

Eingabemaske

Die Eingabemaske können Sie nach Belieben mit

- Feldern der Datenbank
 - sowie Grafik- und Text-Elementen
- belegen.

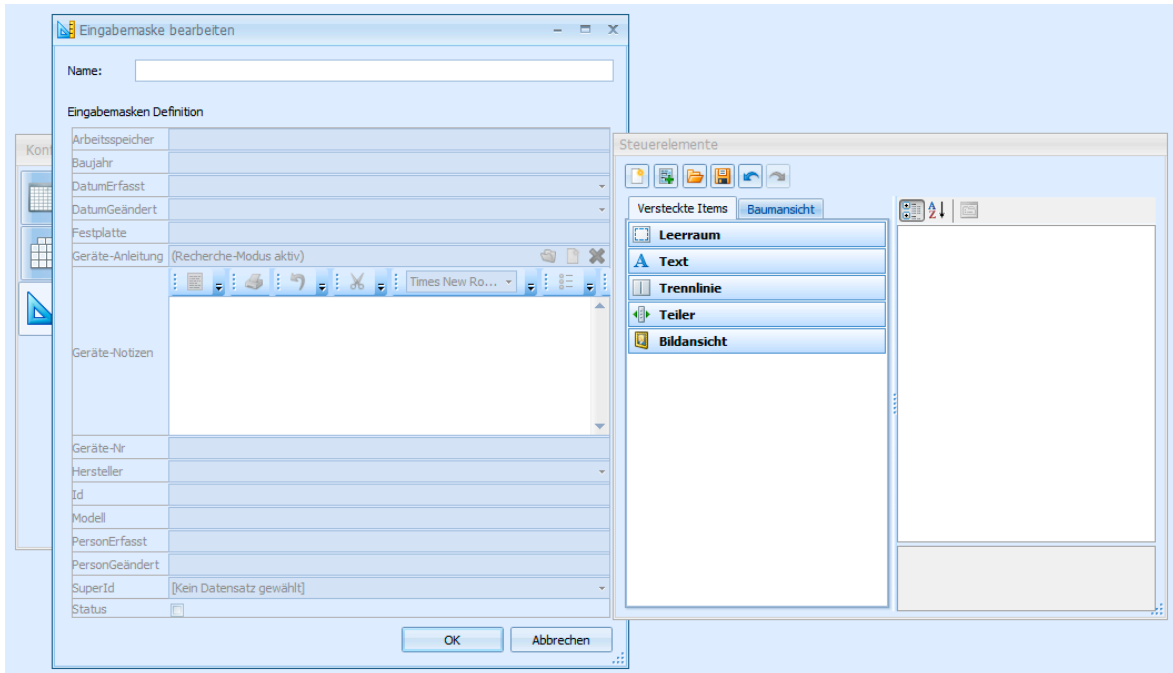

Sie sehen in der Abbildung links auf der Bearbeitungsfläche eine vom System vorgeschlagene Eingabemaske. Sie ist mit sämtlichen Feldern der Datenbank vorbelegt. Sie können einzelne Felder entfernen oder an eine andere Position verschieben sowie die Maske durch weitere Objekte anders gliedern.

Rechts sehen Sie die für die Maske verfügbaren Steuerelemente.

Ihnen stehen hier zwei Registerkarten zur Verfügung: »Versteckte Elemente« und »Baumansicht«.

- Erstere bietet Ihnen den Zugriff auf diverse Gestaltungselemente.
- Zweitere listet sämtliche verfügbaren Felder sowie sämtliche Gestaltungselemente auf.
- Außerdem liefert eine Symbolleiste wichtige Arbeitsmöglichkeiten.
- Klicken Sie ein einzelnes Objekt auf der Bearbeitungsfläche links an, werden dessen Eigenschaften im rechten Teil des Dialogs »Steuerelemente« angezeigt. Hier können Sie einige Eigenschaften verändern. Je nach Objekttyp stehen verschiedene Bearbeitungsmöglichkeiten zur Verfügung.

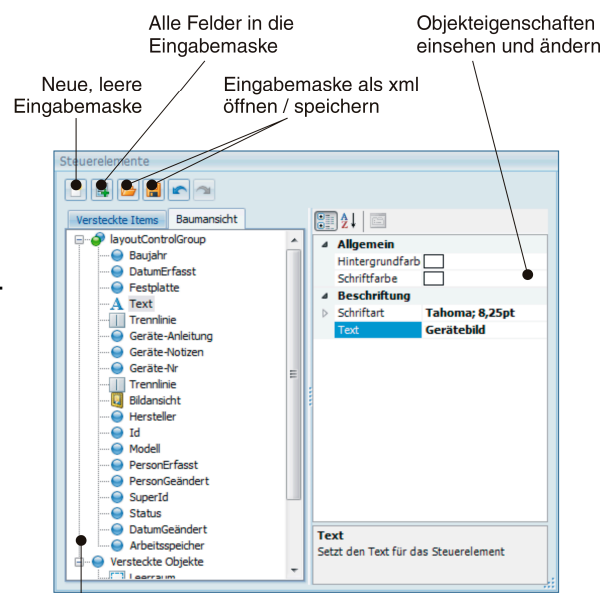

layoutControlGroup: Sämtliche Objekte, aus denen die Eingabemaske besteht.
Versteckte Objekte: Verfügbare Gestaltungselemente

- In der nachstehenden Abbildung wird das Feld »DatumErfasst« in »Gebucht« umbenannt.

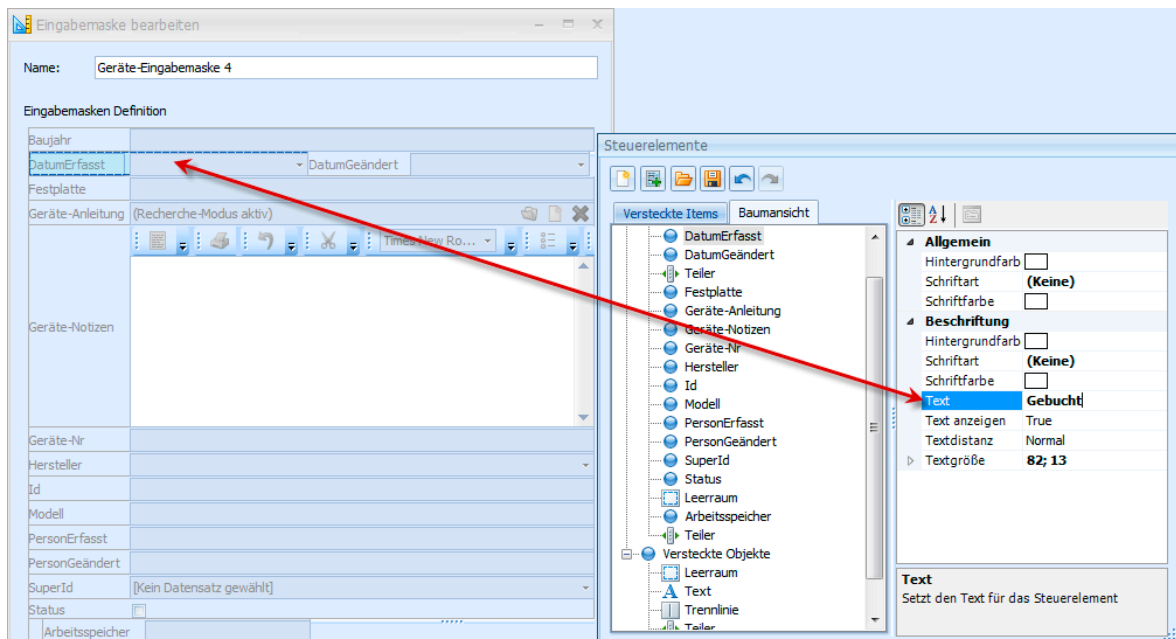

- Um ein Element in die entstehende Eingabemaske aufzunehmen, ziehen Sie es bei gedrückter Maustaste aus einem der Register »Versteckte Elemente« oder »Baumansicht« an die gewünschte Position der Bearbeitungsfläche.
- Um ein Objekt aus der Arbeitsmaske zu entfernen, greifen Sie es mit der Maus und ziehen es ins Register »Versteckte Elemente«.
- Um mehrere Elemente in derselben Zeile nebeneinander anzuordnen,
 - fügen Sie an der gewünschten Stelle zuerst einen Leerraum ein,
 - legen auf den Leerraum einen Teiler
 - und belegen beide Teile der Zeile mit einem eigenen Element. In der Abbildung wird zwischen die Zeilen »DatumErfasst« und »DatumGeändert« ein Leerraum platziert, geteilt und dann mit den beiden genannten Elementen belegt.

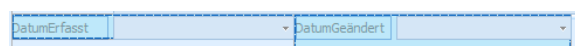

Ein Kontextmenü stellt Ihnen weitere Bearbeitungsmöglichkeiten zur Verfügung.

- Mit der ersten Option blenden Sie den Dialog »Steuerelemente« aus und sehen die Eingabemaske in einer Vorschau, wie sie später im Programm erscheinen wird.

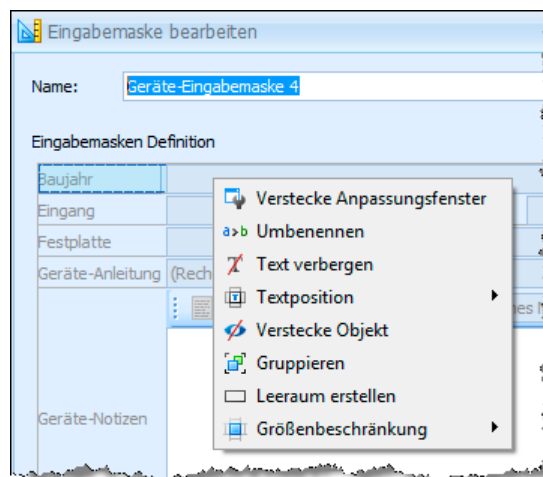

- Mit »Umbenennen« ändern Sie die Beschriftung eines Elementes.

- Die »Textposition« gibt an, wo auf dem Element die Beschriftung stehen soll.

- Mit »Text verbergen« blenden Sie den Text aus.

- Mit »Verstecke Objekt« verschieben Sie das markierte Element zurück in den rechten Dialog mit dem Elementvorrat.

- Schließen Sie die Bearbeitung durch Klick auf »OK« ab, kehren Sie in die Übersicht zurück. Dort erscheint jetzt auch die neue Eingabemaske.

- Mit der Option »Titel anzeigen« werden den Benutzern die Namen der Tabellen angezeigt.

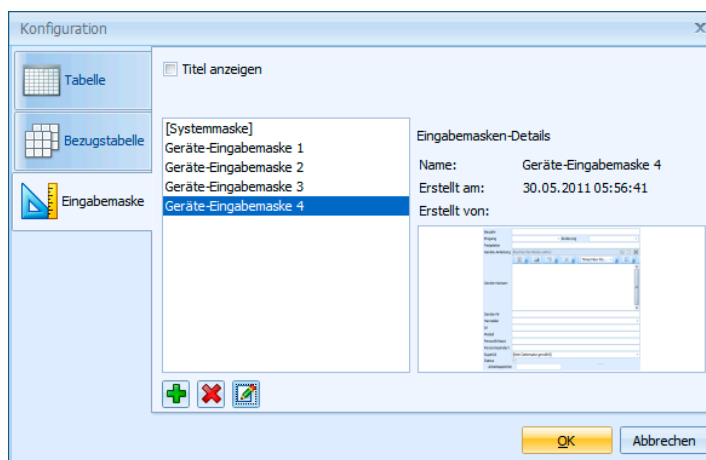

- Mit einem Klick auf »OK« wird die Eingabemaske in die Ansicht eingebunden.

Der Dialog für Objekteigenschaften erscheint.

Hier ist die Registerkarte Extras« wichtig.

Sie können unter »Erstes Feld für« festlegen, dass cobra immer bei einer bestimmten Aktion in genau diese hier in die Ansicht eingebundene Eingabemaske springt.

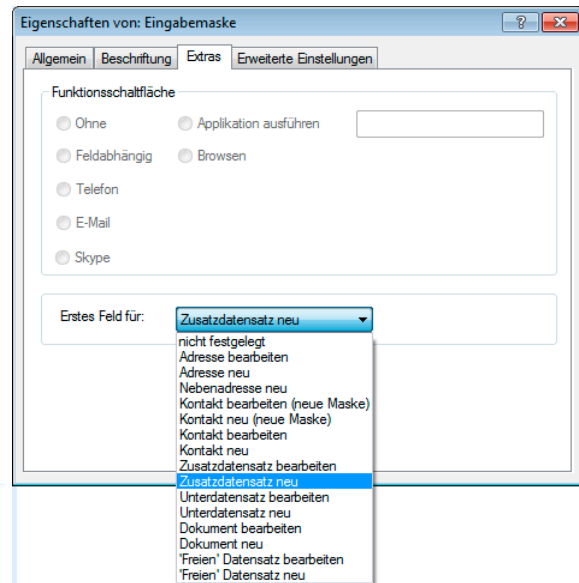

Weitere Einstellungen

- Schließen Sie den Ansichteneditor.
- Wechseln Sie zu cobra.
- Erteilen Sie den Befehl »Ansicht: Eingabemaske bearbeiten«.

Wählen Sie eine »Tabelle« aus, werden Ihnen die jeweils dazu zur Verfügung stehenden Eingabemasken angezeigt.

- Mit »Für diese Tabelle immer einen Dialog zeigen« erreichen Sie, dass die entsprechenden Eingabemasken, auch wenn Sie in eine Registerkarte eingebunden wurden, nicht von dort aus, sondern als separater Dialog angezeigt werden.
- Klicken Sie die gewünschte Eingabemaske in der Liste an. Klicken Sie dann auf die Schaltfläche »Als Standard setzen«. In Zukunft wird für Daten dieser Tabelle immer die ausgewählte Eingabemaske angeboten.

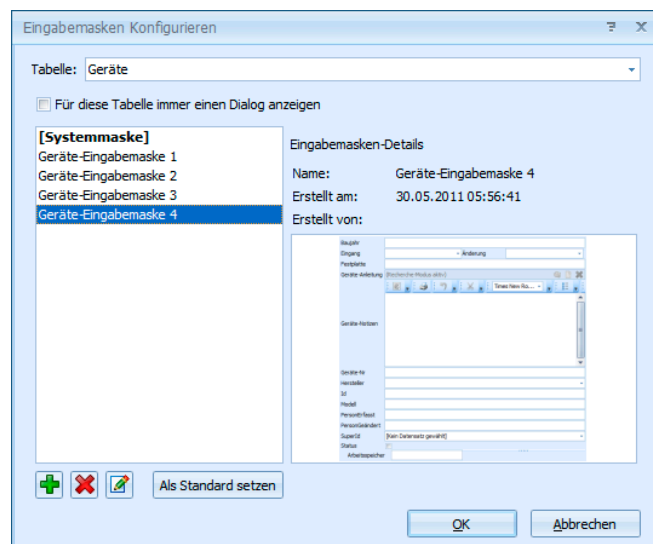

Beziehungsfeld

Beziehungsfelder verknüpfen Tabellen miteinander.

Übergreifende Komponenten

Diese Komponenten dieser Registerkarte finden sich in mehreren Registerkarten des Komponentenvorrates.

Eingabefeld

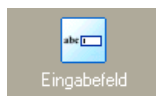

Ein Eingabefeld besteht aus einer Beschriftung, einem Feldtyp und einer Eingabefläche. Wird ein Eingabefeld eingefügt, erscheint ein Dialog, in dem Sie das Datenbankfeld auswählen, das die Eingabe aufnehmen soll (siehe Seite 213).

Bemerkungsfeld

Um ein Bemerkungsfeld einzufügen, fügen Sie zunächst ein Eingabefeld ein und legen über »Eigenschaften: Eingabefeld« das Feld als »Bemerkung« und »Mehrzeilig« fest. Das Bemerkungsfeld ist nicht auf 255 Zeichen beschränkt.

Multi-Eingabefeld

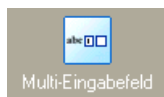

Ein Multieingabefeld verhält sich weitgehend wie ein einfaches Eingabefeld. Der einzige Unterschied ist, dass standardmäßig

- das Kombifeld »Land-PLZ-Ort« eingefügt wird und
- drei Felder nebeneinander angeordnet werden.

Die einzelnen Feldtypen und ihre Breite sind dann über die Eigenschaften und die Registerkarte »Eingabefeld« einzustellen. Die anderen Eigenschaften verhalten sich analog zu den Eigenschaften eines einfachen Eingabefelds.

Auswahlfeld / Optionsfeld

Ein Auswahlfeld ist ein Feld, das zwei oder drei Werte annehmen kann: wahr, falsch und ohne Wert.

Die Einstellungen für das Optionsfeld:

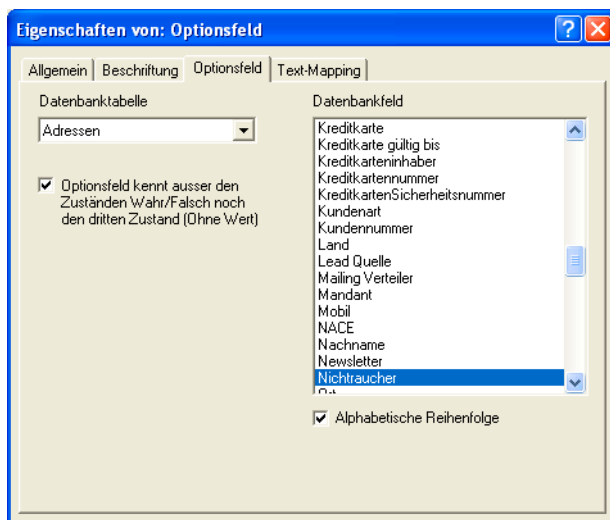

Optionsfeld kennt außer ...

Mit dieser Option erhalten Optionsfelder einen dritten Wert. Das Optionsfeld kann dann neben gesetztem Häkchen und nicht gesetztem Häkchen einen dritten Zustand annehmen:

Nichtraucher

Nichtraucher

Nichtraucher

Symbol

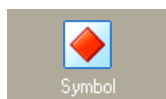

Fügt ein Symbolfeld ein. Hinter einem Symbolfeld ist automatisch die Auswahlliste für Symbole hinterlegt. Die Eigenschaften beschränken sich auf »Allgemein«, »Beschriftung« und »Text-Mapping«. Diese Symbole kennzeichnen beispielsweise Adressen und Kontaktarten

Statuszeile

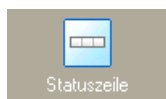

Fügt eine Statuszeile ein. Eine Statuszeile besitzt lediglich die Eigenschaft »Allgemein«.

Schaltflächenleiste

Fügt eine Schaltflächenleiste ein. Diese Leiste differiert je nachdem, welchem Bereich Sie sie entnehmen. Schaltflächenleisten besitzen nur die Eigenschaft »Allgemein«.

Adressen..... Diese Schaltflächenleiste besteht aus den abgebildeten Komponenten. %s und %d stehen als Variablen für eine Zahl

(die tatsächliche Anzahl an Terminen, Dokumenten etc.). Die mit Pfeilen versehenen Schaltflächen am rechten Rand dienen dem Wechsel zwischen Adressen.

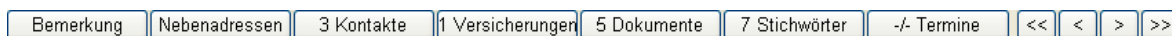

Kontakte, Zusatzdaten

Diese Schaltflächenleiste erlaubt das Anlegen und Löschen von Kontakten bzw. Zusatzdaten sowie den Wechsel zwischen ihnen.

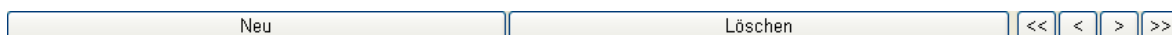
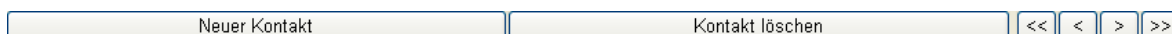

Dokumente..... Erlaubt das Anlegen, Einfügen und Löschen von Dokumenten sowie den Wechsel zwischen ihnen.

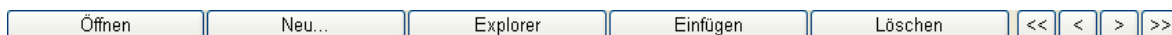

Stichwörter

Fügt eine Stichwörter-Tabelle ein. Zusätzlich zu den Registerkarten »Allgemein« und »Beschriftung« gibt es das Register »Listenfeld«.

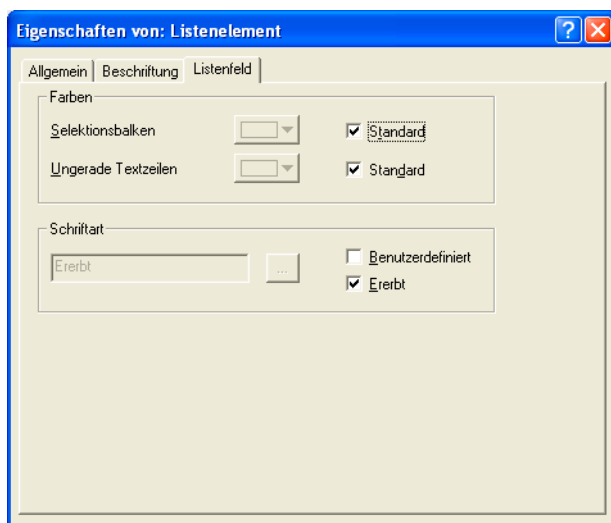

Selektionsbalken..... Hiermit wird eine gesonderte Farbe für die gerade selektierte Zeile eingerichtet.

Ungerade Textzeilen Hiermit ist gemeint, dass die Zeilen der Liste verschiedene Farben erhalten, so dass sie sich optisch stärker voneinander absetzen.

Adressverknüpfungen, Adressanzeige, Terminanzeige

Diese funktionieren analog zu den bisher schon beschriebenen Ansichtsobjekten.

Registerkarte »Adressen«

Hier finden Sie weitere Komponenten für die Darstellung von Adressen. Dazu zählen unter anderen:

Adressregister

Zum Adressregister siehe Seite 186.

Tabelle

Die Tabellenkomponente fügt eine Tabelle in die Fläche ein. Einzelheiten finden Sie auf Seite 175ff.

Adressmaske

Zur Adressmaske siehe Seite 187.

Bildvorschau

In die Ansicht kann eine kleine Bildvorschau eingefügt werden. Dies ermöglicht die Anzeige eines Bildes, das per Mausklick vergrößert dargestellt werden kann.

Im Ansichteneditor erscheint die Vorschau als vertiefte graue Fläche.

Diese Vorschau erhält lediglich die Eigenschaften »Allgemein«, »Beschriftung« und »Text-Mapping« – Text-Mapping hat aber in diesem Fall keine Funktion.

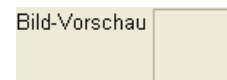

Erst in der Verwendung der Ansicht mit einer Datenbank kann ein Bild geladen werden.

Es genügt dann ein Doppelklick auf die graue Fläche, die als Platzhalter für das Bild dient, und die abgebildete Dialogbox öffnet sich.

Ein Klick auf die Schaltfläche »Bild laden« öffnet ein Explorerfenster, in dem der Benutzer die Bilddatei auswählen kann. Das Bild wird im grauen Bereich übersichtlich dargestellt.

Vertriebsprojektliste

In die Ansicht kann eine Vertriebsprojektliste eingefügt werden. Als Systemverwalter entscheiden Sie beim Einfügen, was in dieser Liste angezeigt werden soll:

- Alle Vertriebsprojekte.
- Nur die Vertriebsprojekte zur aktuellen Adresse.

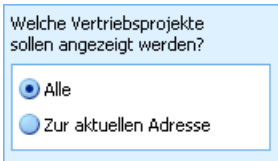

Welche Vertriebsprojekte sollen angezeigt werden?

Alle

Zur aktuellen Adresse

Entscheiden Sie sich für »Zur aktuellen Adresse«, wird eine zusätzliche Spalte »Beteiligung« in die Vertriebsprojektliste eingefügt.

Registerkarten »Kontakte«, »Zusatzdaten« und »Dokumente«

In der Werkzeugleiste gibt es drei weitere Register »Kontakte«, »Zusatzdaten« und »Dokumente«, die nach dem gleichen Schema einzusetzen sind wie das Register »Adressen«.

Registerkarten »Systembausteine« und »Benutzerbausteine«

Benutzerbausteine stehen nur dem gerade angemeldeten Benutzer zur Verfügung, Systembausteine hingegen allen Benutzern. Die mit »Bearbeiten: Baustein speichern« angelegten Ansichtenbausteine finden sich in dieser Leiste wieder. Sie ziehen sie per Drag & Drop auf die Arbeitsfläche in die Ansicht.

Registerkarte »Zusatzmodule«

Einerseits werden von Ihnen separat erworbene und installierte Zusatzmodule in neue oder vorhandene Ansichten eingebunden. Eine Beschreibung dieses Vorganges finden Sie in der Dokumentation zum jeweiligen Zusatzmodul.

Andererseits werden bereits einige Zusatzmodule mitgeliefert. Sie können sie hier im Ansichteneditor konfigurieren:

Zusatzmodul Warenwirtschaft

Siehe ab Seite 245.

Zusatzmodul Browser

Mit dem Browser-Zusatzmodul können Sie direkt aus cobra auf das Internet oder entsprechende Dateien im Intranet zugreifen. So lassen sich beispielsweise Adressen aus cobra an Google Maps übergeben und auf der Landkarte im Internet darstellen. Sie können mit diesem Control aber ebenso Dateien aus dem Systemverzeichnis anzeigen lassen oder kundenspezifische Daten wiedergeben.

Sie finden das Browser-Modul unter den Zusatzmodulen als »APBrowser«.

- Ziehen Sie das Modul auf eine freie Fläche in einer Ansicht.
- Konfigurieren Sie den Browser. Dazu klicken Sie die Schaltfläche »Einstellungen« an. Es gibt mehrere, grundsätzlich verschiedene Wege, Objekte im Browser anzeigen zu lassen. Sie geben dabei dem Benutzer vor, was er im Browser sieht bzw. aufrufen kann.

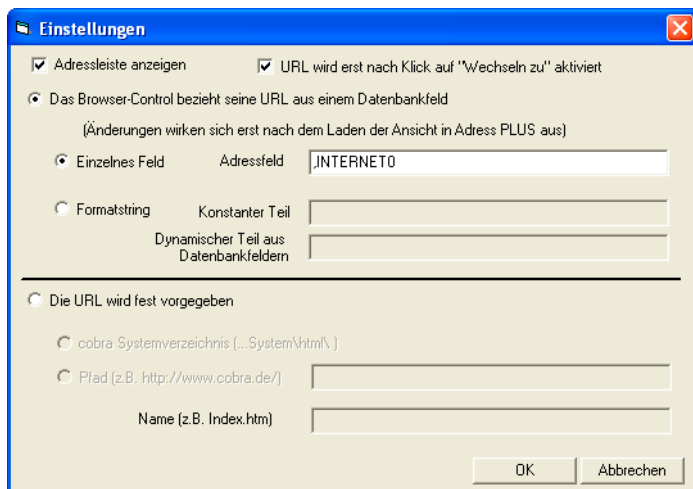

Adressleiste anzeigen

Im Browser kann oben eine Adressleiste eingeblendet werden. Mit dieser Adressleiste können Benutzer sowohl die von Ihnen vorgegebene Adresse aufrufen als auch beliebig navigieren.

Blenden Sie die Adressleiste *nicht* ein, wird beim Aufruf des Browsers automatisch die von Ihnen in den Einstellungen vorgegebene URL geladen. Binden Sie den Browser allerdings z. B. in dieselbe Registerkarte wie eine Adresstabelle ein, kann dies die Navigation in der Tabelle u. U. erheblich verlangsamen. Darum empfehlen wir Ihnen in diesem Fall,

die Adressleiste und die Schaltfläche »Wechseln zu« zu aktivieren.

URL wird erst nach Klick auf "Wechseln zu" aktiviert

Um zu verhindern, dass die URL beim Blättern durch Adressen unnütz geladen wird und die Performance verringert, gibt es diese Option. Mit ihr erreichen Sie, dass der Benutzer erst den Knopf »Wechseln zu« betätigen muss, um zu der von Ihnen eingestellten URL zu gelangen.

Eine dynamische URL hinterlegen

Eine dynamische URL kann sich aus verschiedenen Bestandteilen zusammensetzen, die Sie hier definieren.

- Klicken Sie die Option »Das Browser-Control bezieht seine URL aus einem Datenbankfeld« an.

Einzelnes Feld Sie können die URL aus einem bestimmten Feld der Datenbank in den Browser laden lassen. So wird zu jeder Adresse der Datenbank eine andere URL aufgerufen (etwa die zur Adresse gehörige Homepage).

Sie können sowohl den eigentlichen Datenbanknamen (»Logical Name«) als auch den in den Dateieinstellungen definierten, dem Benutzer sichtbaren Feldnamen (»Userlevel Name«) eintragen. Dem Logical Name muss zwingend ein Komma vorangestellt werden.

Soll der Browser beispielsweise die im Feld »Internet« hinterlegte URL aufrufen, kann dies so geschehen:

<input checked="" type="radio"/> Einzelnes Feld	Adressfeld	Internet
<input checked="" type="radio"/> Einzelnes Feld	Adressfeld	,INTERNETO

Formatstring..... Sie können hier auch einen String hinterlegen, der Daten aus der Datenbank in die URL integriert. Dazu müssen Sie wissen, wie eine URL zu formatieren ist.

Hier ein Beispiel, mit dem eine beliebige Adresse aus der cobra-Datenbank direkt im Internet in Google Maps aufgerufen und in der Landkarte angezeigt wird.

<input checked="" type="radio"/> Formatstring	Konstanter Teil	http://maps.google.de/maps?q=
	Dynamischer Teil aus Datenbankfeldern	<Strasse>,<Ort>

Die Daten, die Sie unter »Dynamischer Teil« eingetragen, werden nach dem Standard RFC 1738 URL-encodiert.

Eine feste URL hinterlegen

Sie können dem Benutzer auch eine bestimmte URL hinterlegen, sei es im Internet oder im Intranet.

- Klicken Sie die Option »Die URL wird fest vorgegeben« an,

cobra Systemverzeichnis

Mit dieser Option verweisen Sie auf das Unterverzeichnis SYSTEM\HTML der jeweiligen cobra-Installation, sei es nun eine Einzelplatz- oder eine Netzwerkinstallation.

Verweisen Sie auf dieses Verzeichnis und tragen unter »Name« nichts ein, werden alle Dokumente aus dem Verzeichnis im Browser angezeigt. Der Benutzer kann sie dann direkt aus dem Browser heraus durch Doppelklick auf seinem Rechner öffnen.

Tragen Sie unter »Name« einen Dateinamen ein, wird dem Benutzer aus dem Verzeichnis nur die angegebene Datei im Browser angezeigt.

Pfad..... Tragen Sie hier einen Pfad ein, etwa eine URL im Internet oder einen beliebigen Verzeichnispfad.

Name Wollen Sie aus dem oben angegebenen Verzeichnis eine bestimmte Datei anzeigen lassen, geben Sie hier den Namen der Datei ein.

Zusatzmodul Statistik

Mit diesem Modul werden Statistiken in eine Ansicht eingebunden.

Zusatzmodul DMS-Suche

In der Dokumentensuche werden verschiedene Suchroutinen für Dokumente hinterlegt, die von den Benutzern durch weitere Filter weiter individuell verfeinert werden können.

Ziehen Sie das Modul mit der Maus per Drag&Drop in einen freien Bereich der Ansicht.

Komponenten bearbeiten

Kontextmenü

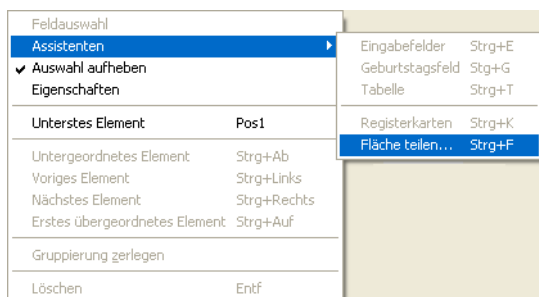

Jedes Element besitzt ein Kontextmenü. Selektieren Sie ein Element. Klicken Sie es dann mit der rechten Maustaste an.

Je nachdem, für welches Element das Kontextmenü aufgerufen wird, sind Möglichkeiten zugänglich oder ausgegraut.

Alle im Kontextmenü enthaltenen Menüpunkte sind auch über die Menüleiste erreichbar.

Eigenschaften bearbeiten

Zum Anpassen seiner Eigenschaften selektieren Sie ein Element per Doppelklick. Per Drag and Drop eingefügte Elemente sind nach dem Einfügen bereits selektiert. Zur Kontrolle lesen Sie in der Statuszeile unten ab, welches Element gerade selektiert ist – etwa `Selektion: Eingabefeld`.

Nach dem Einfügen von Eingabefeldern erscheint automatisch der Dialog »Eigenschaften bearbeiten«.

Dann

- klicken Sie das Element mit der rechten Maustaste an und erteilen aus dem Kontextmenü den Befehl »Eigenschaften«

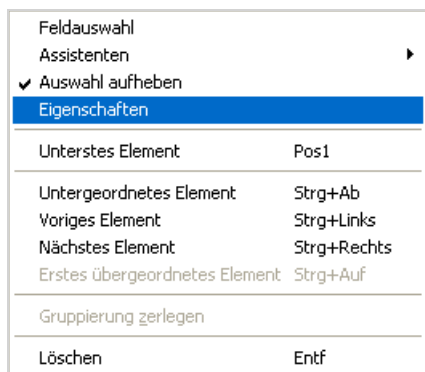

- oder betätigen F8
- oder erteilen den Befehl »Ansicht: Eigenschaften«
- oder klicken in der Symbolleiste das Symbol  an.

Die Eigenschaften eines Elements werden in einem Dialog in mehreren Registerkarten dargestellt. Die spezifischen Eigenschaften eines Elements können sich allerdings von Element zu Element unterscheiden, bzw. einige Eigenschaften werden deaktiviert / ausgegraut, wenn der Elementtyp diese Eigenschaften nicht unterstützt.

Auf den nächsten Seiten folgt eine ausführliche Beschreibung der Eigenschaften des Eingabefeldes. Anschließend werden dann nur augenfällige Abweichungen der Eigenschaften anderer Objekttypen gegenüber dem Eingabefeld erläutert.

Eigenschaft »Allgemein«

In der Registerkarte »Allgemein« werden Angaben wie Farben, Größe, Schriftarten etc. eingestellt.

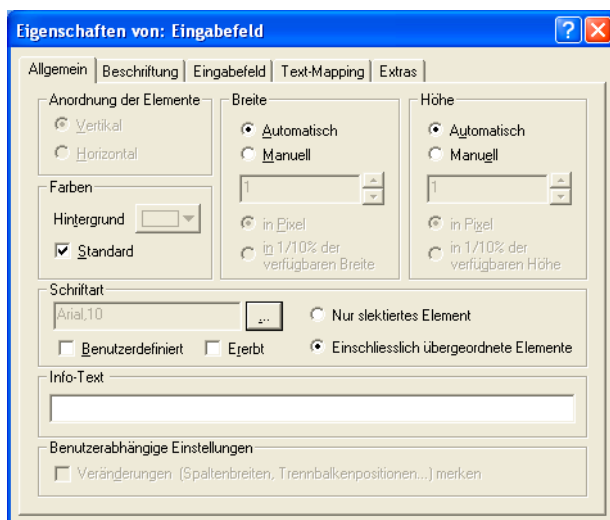

Anordnung der Elemente

Diese Eigenschaft trifft nicht auf Eingabefelder zu, weswegen sie hier ausgegraut sind. Auf einer Fläche hingegen werden die übergeordneten Elemente unter- oder nebeneinander angeordnet.

Breite / Höhe Breite und Höhe können unabhängig voneinander entweder automatisch oder manuell eingestellt werden. Werden sie »automatisch« eingestellt, nimmt das Feld automatisch die in der Fläche maximal verfügbare Ausdehnung an. Oder sie teilen sich die verfügbare Fläche mit weiteren auf »automatisch« gesetzten Elementen. Werden Breite und Höhe »manuell« angegeben, sind das feste Werte.

Pixel: Dieser Wert gibt die Größe des Elementes in absoluten Werten an.

1/10 %: Dies ist ein Wert, der die Größe des Elementes relativ zur Größe des untergeordneten Elementes (Parent) festlegt. Dieser Wert versteht sich in Promille.

Farben..... Ist die Checkbox »Benutzerdefiniert« aktiviert, richtet sich die Farbe nach den Benutzereinstellungen. Allerdings kann auch in der Ansicht vordefiniert werden, welche Farbe der Hintergrund einer Ansicht hat.

Dazu muss die Checkbox »Benutzerdefiniert« deaktiviert sein und über den Auswahlschalter die Farbpalette aufgerufen werden:

Je nachdem, welche Farbpalette der Benutzer in seinen Benutzereinstellungen wählt, kann ihm evtl. auch eine andere Farbe angezeigt werden.

Wollen Sie eine von den Benutzereinstellungen unabhängige Farbe verwenden, wählen Sie diese über die Schaltfläche »weitere Farben« aus.

Schriftart..... Ebenso wie die Hintergrundfarbe kann die Schriftart

- dem Benutzer überlassen (Checkbox »benutzerdefiniert« mit Häkchen) werden;

- oder in der Ansicht vordefiniert werden (Checkbox »benutzerdefiniert« ohne Häkchen und Auswahl der Schriftart über die Schaltfläche)
- oder vom untergeordneten Element ererbt werden (Checkbox »Ererbte«).

Diese Schriftart

- kann entweder nur auf das »selektierte Element« angewandt werden
- oder wird auch auf »übergeordnete Elemente« übertragen.

Infotext Wird hier ein Text eingegeben, erscheint dieser in der geladenen Datenbank in der Statuszeile, um dem Benutzer genauere Instruktionen für die Eingabe zu geben. Wird hier nichts eingegeben, wird der Infotext aus den Dateieinstellungen übernommen.

Benutzerabhängige Einstellungen

Diese Einstellung ist nur für Tabellen (Spaltenbreite), Trennbalken (Fläche dynamisch veränderbar) und mehrzeilige Eingabefelder (Zeilenumbruch ein oder aus) gedacht. Sie führt dazu, dass sich das Programm die vom Benutzer vorgenommenen Einstellungen merkt und sich wieder genauso öffnet, wie es geschlossen wurde.

Eigenschaft »Beschriftung«

Hier wird das Element mit Text versehen.

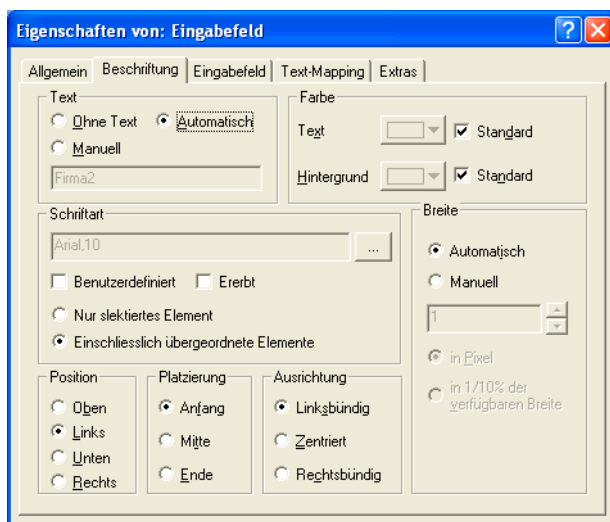

Text Ohne Text
Das Element wird nicht beschriftet.

Automatisch
Der Feldname des Feldes aus der Datenbank wird als Beschriftung eingesetzt.

Manuell
Mit dieser Option können Sie in das darunter liegende Feld einen beliebigen Text eintragen.

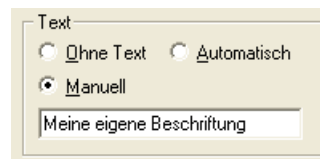

Eine manuelle Beschriftung ändert nur die Beschriftung des Feldes in der Ansicht, nicht aber den eigentlichen Feldnamen.

Farbe..... Die Text- und die Hintergrundfarbe der Beschriftung können auch hier wieder entweder dem Benutzer überlassen (»Benutzerdefiniert«) oder in der Ansichtsdefinition für alle festgelegt werden.

Schriftart..... Ebenso wie die Hintergrundfarbe kann die Schriftart

- dem Benutzer überlassen (Checkbox »benutzerdefiniert« mit Häkchen) werden;
- oder in der Ansicht vordefiniert werden (Checkbox »benutzerdefiniert« ohne Häkchen und Auswahl der Schriftart über die Schaltfläche )
- oder vom untergeordneten Element ererbt werden (Checkbox »Eerbt«).

Diese Schriftart

- kann entweder nur auf das »selektierte Element« angewandt werden
- oder wird auch auf »übergeordnete Elemente« übertragen.

Breite..... Automatisch
Die Beschriftung richtet sich in der Breite nach dem breitesten Beschriftungsfeld der untergeordneten Fläche des Eingabefeldes. Ist dieses Feld das breiteste, werden die anderen Beschriftungen entsprechend angepasst, sofern sie nicht eine feste Breite haben.

Manuell

Wird die Breite vorgegeben, gibt es die Möglichkeit, die Angaben absolut in Pixel oder relativ in 1/10 Prozent festzulegen.

Position Die Position der Beschriftung gegenüber dem Feld kann gewählt werden:

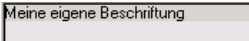
oben 

links..... 

unten... 

rechts.. 

Platzierung Ebenso wird die Platzierung der Beschriftung in der Vertikalen festgelegt.

Anfang 

Mitte 

Ende .. 

Ausrichtung Linksbündig

Zentriert

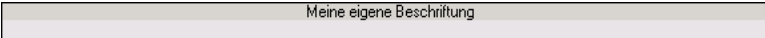

Rechtsbündig

Eigenschaft »Eingabefeld«

In dieser Registerkarte werden die Feldeigenschaften festgelegt.

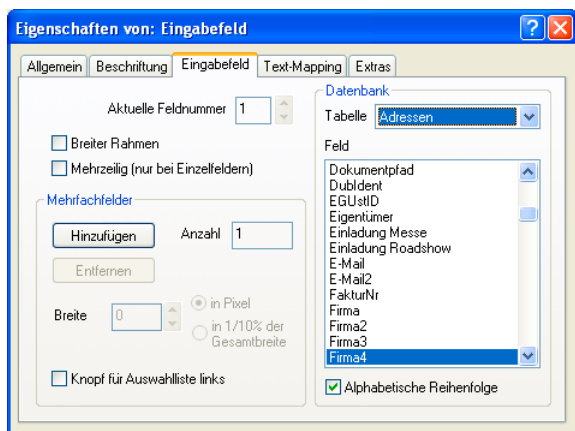

Aktuelle Feldnummer

Die aktuelle Feldnummer einfacher Eingabefelder ist immer 1 und kann nicht verändert werden.

Bei Mehrfacheingabefeldern wird durch Auswahl der aktuellen Feldnummer die Eigenschaft des jeweiligen Einzelfeldes innerhalb des Mehrfacheingabefelds bestimmt.

Datenbank..... Hier wird das Feld der Datenbank ausgewählt, das diesem Eingabefeld zugeordnet werden soll. Ihnen stehen mehrere Tabellenarten unter »Tabelle« zur Verfügung, aus deren Feldern Sie dann unter »Feld« wählen können:

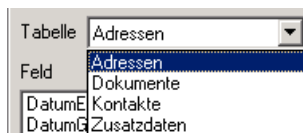

Bei Mehrfachfeldern gilt diese Tabellenauswahl für alle Felder.

Breiter Rahmen

Hier legen Sie fest, ob das Eingabefeld einen breiten Rahmen haben soll. Der Rahmen wird dann im 3D-Layout dargestellt.

Mehrzeilig (nur bei Einzelfeldern)

Ein Eingabefeld ist standardmäßig einzeilig. Sie können ein Einzelfeld aber auch mehrzeilig gestalten wie z. B. das Bemerkungsfeld. Mehrfacheingabefelder unterstützen diese Eigenschaft nicht.

Multi-Eingabefelder / Mehrfachfelder

Aus einem einfachen Eingabefeld kann ein Mehrfacheingabefeld gemacht werden. Einige Beispiele für solche Mehr-

fachfelder dürften Ihnen vertraut sein: die Felder PPZ-Postfach oder Land-PLZ-Ort aus der mitgelieferten Standardansicht sind solche Mehrfachfelder. Sie können Felder aus der Datenbank beliebig zu Mehrfachfeldern kombinieren.

Hierzu fügen Sie mit der Schaltfläche »Hinzufügen« zusätzliche Eingabefelder ein, die horizontal nebeneinander angeordnet werden, wobei ein neues Feld immer links (!) hinzugefügt wird. Über die »aktuelle Feldnummer« kann nun auf einzelne Felder innerhalb des Mehrfacheingabefelds zugegriffen werden.

Mit der Schaltfläche »Entfernen« wird das jeweils aktuell angezeigte Eingabefeld entfernt.

Breite..... Die Breite aller Mehrfachfeldteile außer dem ganz rechten wird darunter für jedes Feld separat festgelegt:

Die Breite des Feldes am rechten Rand richtet sich automatisch nach der noch verfügbaren Breite der Fläche, auf der das Mehrfachfeld eingefügt wurde:

Bitte beachten Sie: Ein Mehrfachfeld hat nur eine einzige Beschriftung, auch wenn es aus mehreren Feldern besteht. Bei automatischer Beschriftung wird der Feldname des äußersten rechten Feldes benutzt. Die Beschriftung kann natürlich manuell aus mehreren Begriffen wie „Land-PLZ-Ort“ zusammengesetzt werden.

Eigenschaft »Text-Mapping«

In dieser Registerkarte kann Feldwerten für die Anzeige ein anderer Wert zugeordnet werden, der Wert in der Datenbank hingegen bleibt erhalten. Text-Mapping macht natürlich nur für Textfelder der Datenbank Sinn. Das Text-Mapping sorgt also dafür, dass bestimmte Feldinhalte der Datenbank anders angezeigt werden, als sie in der Datenbank stehen. Steht also in der Datenbank etwa in einem Feld »Bundesländer-Kürzel« der Wert „BaWü“, so wird er in der Anzeige durch „Baden-Württemberg“ ersetzt. Beachten Sie beim Text-Mapping die Groß-/Kleinschreibung. Wird in das Feld "Baden-Württemberg" eingetippt, wird in die Datenbank das Kürzel »BaWü« geschrieben. Wird ein Wert eingegeben, für den es keinen Eintrag im Text-Mapping gibt, wird dieser unverändert in die Datenbank übernommen.

Diese Funktionalität ist nur für fortgeschrittene Benutzer geeignet.

Die Eingaben im oberen Bereich gelten für Textfelder, die im unteren für Ja-/Nein-Felder. Eingaben für Textfelder haben für Ja-/Nein-Felder keine Bedeutung und umgekehrt.

Textfelder

Sie legen den Ersatzwert mit der Schaltfläche »Hinzufügen« fest. Sie können beliebig viele Ersatzwerte definieren.

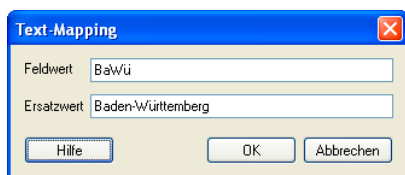

Das Ergebnis:

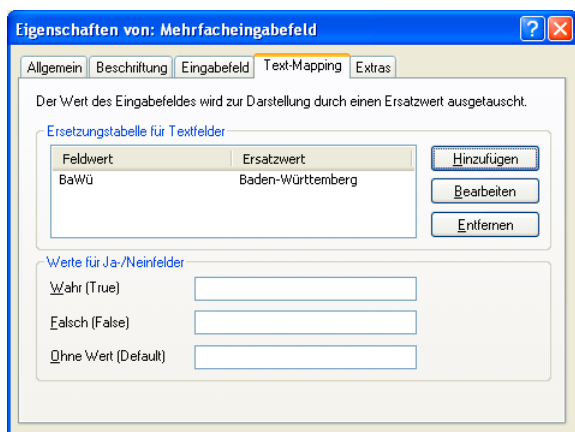

Ja-/Nein-Felder

Handelt es sich um ein Optionsfeld, das mit einem Textfeld der Datenbank wie etwa »Nichtraucher« verknüpft ist, bewirkt das Text-Mapping für Ja-/Nein-Felder, dass bei gesetztem Häkchen z.B. der Wert „Nichtraucher“ in die Datenbank gespeichert wird, während bei nicht gesetztem Häkchen der Wert „Raucher“ eingetragen wird.

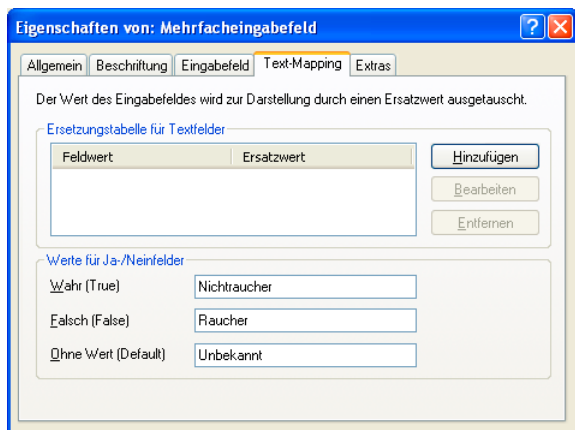

Die Einstellung »Ohne Wert« wird nur dann vom Programm verwendet, wenn Sie dies in der Registerkarte »Optionsfeld« (siehe Seite 199) eigens angeben.

Eigenschaft »Extras«

In dieser Registerkarte werden Funktionsschaltflächen zugeordnet.

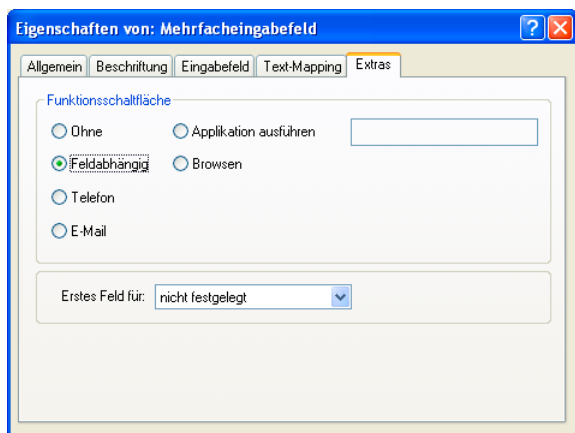

Funktionsschaltfläche

Funktionsschaltflächen sind kleine Symbole am rechten Rand eines Eingabefeldes, das per Mausklick bestimmte Aktionen ausführt, wie beispielsweise wählen, wenn es ein Telefonfeld ist oder eine bestimmte externe Applikation ausführen.

Ohne
Das Feld erhält keine Funktionsschaltfläche.

Feldabhängig

Das Feld erhält automatisch eine dem Feldtyp entsprechende Funktionsschaltfläche.

Telefon

Das Feld erhält eine Funktionsschaltfläche des Typs Telefon. Durch Anklicken der Schaltfläche wird die im Feld stehende Nummer angerufen.

Telefon 0731/580-003 

Email

Das Feld erhält eine Funktionsschaltfläche des Typs E-Mail. Durch Anklicken der Schaltfläche wird das E-Mail-Programm aufgerufen und eine leere Mail mit der in diesem Feld stehenden Adresse angelegt.

E-Mail info@abele-und-sohn.de 

Applikation ausführen

Das Feld erhält eine Funktionsschaltfläche einer externen Applikation, die im nebenstehenden Eingabefeld angegeben werden muss. Wird folgendes eingetragen:

 Applikation ausführen C:\Windows\notepad.exe

erscheint neben dem Eingabefeld folgende Funktionsschaltfläche

Ein Klick auf die Schaltfläche rechts öffnet automatisch das Programm NOTEPAD. Der Inhalt des Feldes wird gleichzeitig automatisch in die Zwischenablage übernommen.

Browsen

Das Feld erhält eine Funktionsschaltfläche für das Internet

Erstes Feld für..... Soll ein Feld als erstes Feld für eine der abgebildeten Aktionen definiert werden, kann das hier eingestellt werden:

Erstes Feld für: 

- nicht festgelegt
- Adresse bearbeiten
- Kontakt bearbeiten
- Zusatzdatensatz bearbeiten
- Dokument bearbeiten

Geben Sie etwa an, »Firma« sei das erste Feld für neue Adressen, springt der Cursor beim Erfassen einer neuen Adresse automatisch in das Feld »Firma«. Sollte das Feld nicht sichtbar sein, weil es auf einer anderen Registerkarte liegt, wird automatisch zu dieser Registerkarte gewechselt.

Ansichten nach Plan erstellen

Es ist wichtig, ein genaue Vorstellung der Ansicht zu haben, die Sie erstellen möchten. Machen Sie sich zunächst einen Plan, nach dem Sie sich bei der Erstellung der Ansicht richten. Nichts ist ärgerlicher, als kurz vor Fertigstellung einer Ansicht zu merken, dass ein Element fehlt, aber in diesem Stadium nur schwerlich eingefügt werden kann.

Falls es doch einmal passieren sollte: Die Bausteinfunktionalität unter »Bearbeiten: Baustein speichern« sollte Ihnen das nochmalige Anfangen insofern erleichtern, dass Sie bereits eingefügte Elemente zusammenhängend speichern und später auch wieder zusammenhängend einfügen können.

Benutzerrechte

Es ist möglich, Benutzern das Recht zum Bearbeiten von Ansichten zu geben oder generell zu entziehen. Dies ist eine Systemeinstellung. Sie finden sie unter »Extras: Systemeinstellungen: Allgemein«.

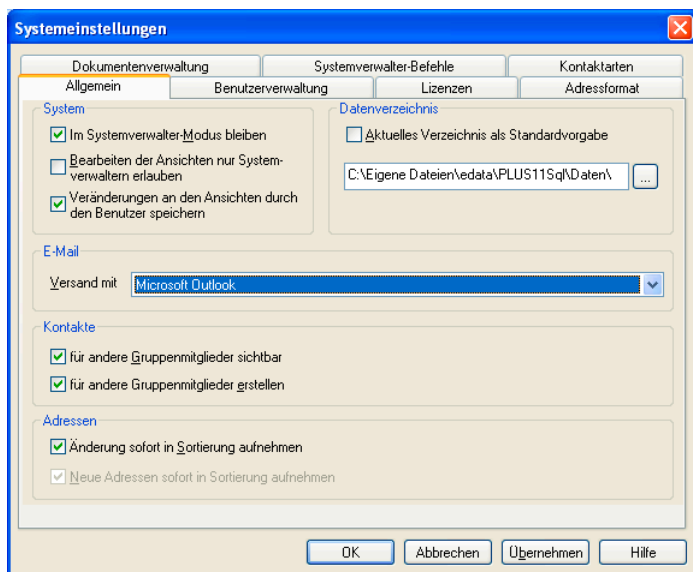

Bearbeiten der Ansichten nur Systemverwaltern erlauben

In diesem Fall dürfen nur Administratoren, die sich per Administratoren-Passwort angemeldet haben, Änderungen an Ansichten vornehmen. Ist diese Option ausgeschaltet, dürfen auch Benutzer Ansichten ändern.

Veränderungen an den Ansichten durch Benutzer speichern

Diese Option ist unabhängig von der vorherigen und meint, ob etwa durch den Benutzer verschobene Trennbalken beim Schließen des Programms an der neuen Position gespeichert werden sollen.

Geometriemanager

Der Ansichteneditor arbeitet mit einem so genannten Geometriemanager, der versucht, Ansichten genau an die Fenstergröße und Elemente an die verfügbare Flächengröße anzupassen.

Dies bedeutet, dass Breite und Höhe der Elemente automatisch eingerichtet werden. Werden z.B. Eingabefelder in eine horizontal geteilte obere Fläche eingefügt, verkleinert sich die obere und vergrößert sich die untere Fläche automatisch, da die Eingabefelder weniger Platz als die gesamte obere Fläche benötigen.

Flächen nach der Teilung

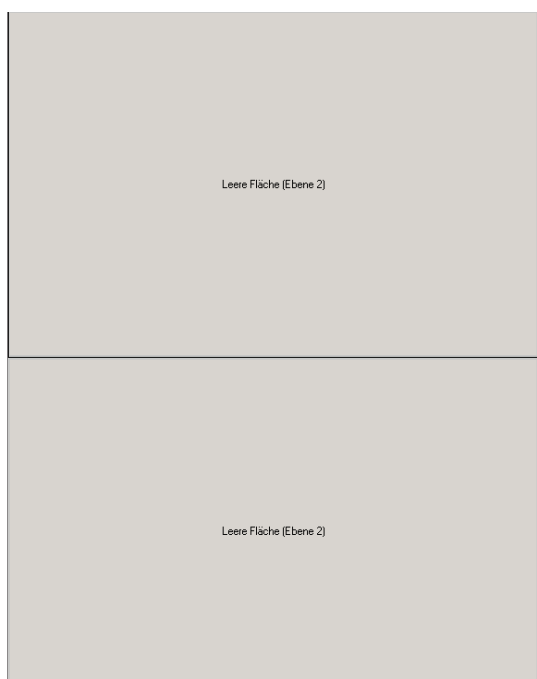

Flächen nach Einfügen der Felder

Das rechte Bild lässt erkennen, dass die obere Fläche nach dem Einfügen der Felder nur noch die Größe der eingefügten Eingabefelder hat, während die untere Fläche den Rest des Platzes einnimmt.

Wurde bei der Teilung der Fläche ein dynamischer Trennbalken eingefügt, kann die Größe der Fläche später wieder verändert werden.

Eigenschaften mehrerer Elemente nacheinander bearbeiten

Haben Sie verschiedene Elemente eingefügt, können Sie, wenn Sie das Eigenschaftfenster geöffnet lassen, auch einfach ein anderes Element mit einem Doppelklick selektieren – das immer noch geöffnete Eigenschaftfenster passt sich dem neuen selektierten Element an. So können Sie zuerst alle Elemente auf der Ansichtenfläche platzieren und den Elementen erst in einem zweiten Arbeitsschritt nacheinander Eigenschaften zuweisen.

Felddefinitionen ändern

Felder können frei umdefiniert werden. Aus einem Adressfeld »Firma« kann über die Eigenschaften ein Kontaktfeld »Aktion« gemacht werden oder ein Dokumentenfeld »Beschreibung«.

Dies ist ganz einfach möglich, indem das Feld selektiert wird und in den Eigenschaften die »Tabelle« und das »Feld« ausgewählt werden.

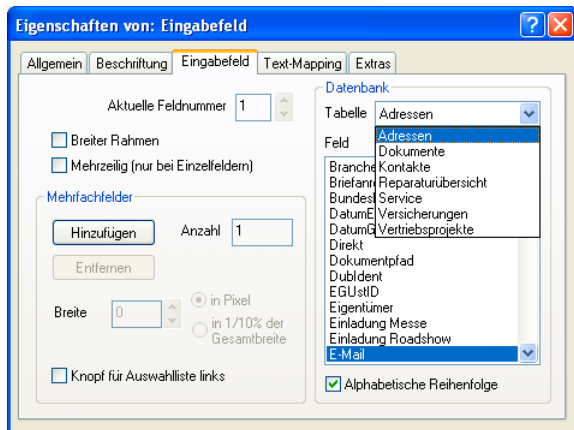

Spalten verschieben

Ist eine Tabelle eingefügt, können die Spaltenüberschriften mit der Maus an eine andere Stelle verschoben werden. Dazu darf die Tabelle nicht selektiert sein. Mit der Maus können Sie nun per Drag and Drop eine Spaltenüberschrift erfassen und mit gedrückter Maustaste an die neue Stelle ziehen. Zwei rote Pfeile zeigen Ihnen an, an welcher Stelle ein Einfügen möglich ist. Ist die richtige Stelle erreicht, lassen Sie die Maustaste los, und die Spaltenreihenfolge wird verändert.

Untergeordnete Flächen selektieren

Beispiel: Drei Eingabefelder verdecken die gesamte obere Fläche optisch:

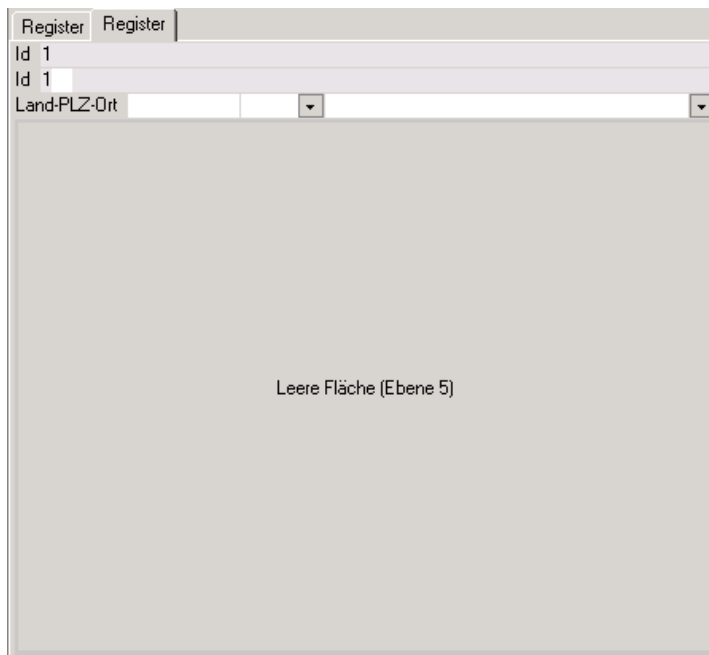

Sie haben zwei Möglichkeiten, die untergeordnete Fläche unter diesen Eingabefeldern zu selektieren:

1.
 - a) Doppelklick auf eines der Eingabefelder.
 - b) STRG-Taste drücken und ein erneuter Doppelklick: Das darunter liegende Element (also die Fläche) wird selektiert.
2.
 - a) Doppelklick auf eines der Eingabefelder.
 - b) »Navigation: Untergeordnetes Element«.

Tastaturkürzel im Ansichteneditor

STRG + N	Datei Neu
STRG + O	Datei Öffnen
STRG + S	Datei Speichern
STRG + Z	Rückgängig
STRG + X	Ausschneiden
STRG + C	Kopieren
STRG + V	Einfügen
ENTF	Löschen
F7	Auswahl aufheben
STRG + F	Assistent zum Flächenteilen
STRG + T	Tabellenassistent
STRG + E	Eingabefelderassistent
STRG + K	Registerkartenassistent
POS 1	Unterstes Element
STRG + ↓ STRG + Doppelklick auf Element	Untergeordnetes Feld
STRG + ←	Voriges Element
STRG + →	Nächstes Element
STRG + ↑	Erstes übergeordnetes Element
F8	Eigenschaften
F1	Inhalt und Index der Hilfe

Datenaustausch

Methoden des Datenaustauschs

Der Datenaustausch hilft Ihnen, die Adressen zweier Datenbanken miteinander zu vergleichen und eventuelle Änderungen von einer Datenbank in die andere zu übernehmen.

- Sie können Daten mit dem integrierten Abgleichmodul austauschen. Arbeiten Sie ausschließlich mit SQL Server Express und nicht mit dem großen SQL Server, steht Ihnen nur dieser Weg zur Verfügung.
- Sie können Daten aber auch direkt mit der SQL Replikation eines SQL Servers austauschen, wenn Sie über einen solchen verfügen.

Der Abgleich mit Outlook wird im Benutzerhandbuch beschrieben.

Daten abgleichen

Unter „abgleichen“ verstehen wir die Übernahme von Änderungen an einer Adresse, die bereits in beiden Datenbanken gespeichert ist, während „zusammenführen“ die Übernahme ganzer Adressbestände beschreibt, die bisher nur in einer der beiden Datenbanken gespeichert sind. Der Abgleich arbeitet immer nur in einer Richtung. Er verwendet immer eine *externe* und eine *Stammdatenbank*. Die *externe* Datenbank wird nur gelesen (also nicht verändert), und die darin festgestellten Änderungen werden - je nachdem, welche Einstellungen Sie getroffen haben - in der *Stammdatenbank* gespeichert.

Beim Vergleich zweier Datenbanken drängen sich verschiedene Fragen auf:

- Es gibt Adressen, die nur in einer der beiden Datenbanken vorkommen. Sollen sie in die andere Datenbank kopiert werden?
- Sollen Adressen, die in beiden Datenbanken vorkommen, einfach überschrieben werden? Oder sollen sie für den manuellen Abgleich angezeigt oder als Dubletten eingefügt werden?

- Sollen nur Adressen behandelt werden, die erst kürzlich - also innerhalb eines bestimmten Zeitraums - geändert wurden?
- Sollen zwei Datenbanken regelmäßig - zum Beispiel wöchentlich - abgeglichen werden, oder handelt es sich beim Abgleich um einen einmaligen Vorgang?
- An welchen Eigenschaften erkennt man Adressen, die in beiden Datenbanken vorkommen?
- Welche Felder der verglichenen Adressen sollen beim Ändern von der einen Datenbank in die andere übernommen werden?
- Sollen die Bemerkungen, Stichwörter, Kontakte, Dokumente, und Zusatzdaten ebenfalls übernommen werden?
- Woran erkennt man nach einem Abgleichvorgang, welche Adressen geändert wurden?

Das Programm kennt verschiedene Möglichkeiten:

- Gleiche, nur in manchen Feldern unterschiedliche Adressen können automatisch oder manuell abgeglichen oder übersprungen werden.
- Abgeglichene und/oder übersprungene Adressen werden in einer Protokolldatei aufgezeichnet.
- Adressen, die nur in einer Datenbank vorhanden sind, können kopiert werden.
- Kopierte Adressen werden in einer Protokolldatei aufgezeichnet.
- Allen geänderten Adressen kann ein eigenes Stichwort zugewiesen werden.

Damit Sie all diese Einstellungen nicht bei jedem Abgleich erneut vornehmen müssen, werden sie in sogenannten Formaten gespeichert. Jedes Format erhält einen eindeutigen Namen und kann beliebig oft zum Abgleich wiederverwendet werden.

Im Format werden nicht nur die von Ihnen vorgenommenen Einstellungen gespeichert, sondern auch verzeichnet, welche Datenbanken miteinander verknüpft werden. Die Adressabgleichformate finden sich auf der Festplatte im Systemverzeichnis in der Datei APREP.XRF.

Datenabgleich Schritt für Schritt

Dieser Abschnitt führt Sie durch alle Schritte, die notwendig sind, um zwei Datenbanken erstmals abzugleichen. Bei späteren Abgleichvorgängen greifen Sie nur noch auf das gespeicherte Format zurück und starten sofort den eigentlichen Datenabgleich.

Einstellungen festlegen

Format anlegen

- Erteilen Sie den Befehl »Datei: Datenaustausch: Abgleichen«.

Der zentrale Dialog des Abgleichs öffnet sich.

Wählen Sie oben den Bereich, dessen Abgleichformate Sie sehen wollen. In diesem Bereich bereits vorhandene Formate werden Ihnen zum Bearbeiten angezeigt. Legen Sie ein neues Format an, wird es ebenfalls im gewählten Bereich hinterlegt

- Klicken Sie »Neu« an.
- Wollen Sie Einstellungen aus einem bereits vorhandenen Format übernehmen, kopieren Sie dieses Format, geben ihm einen anderen Namen und bearbeiten es danach.

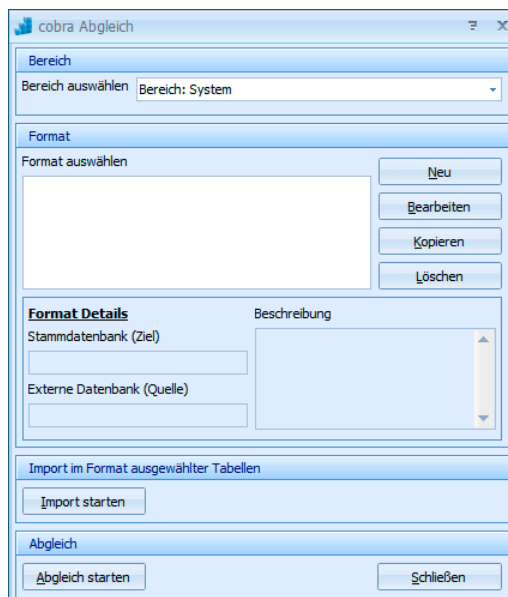

Datenbanken wählen

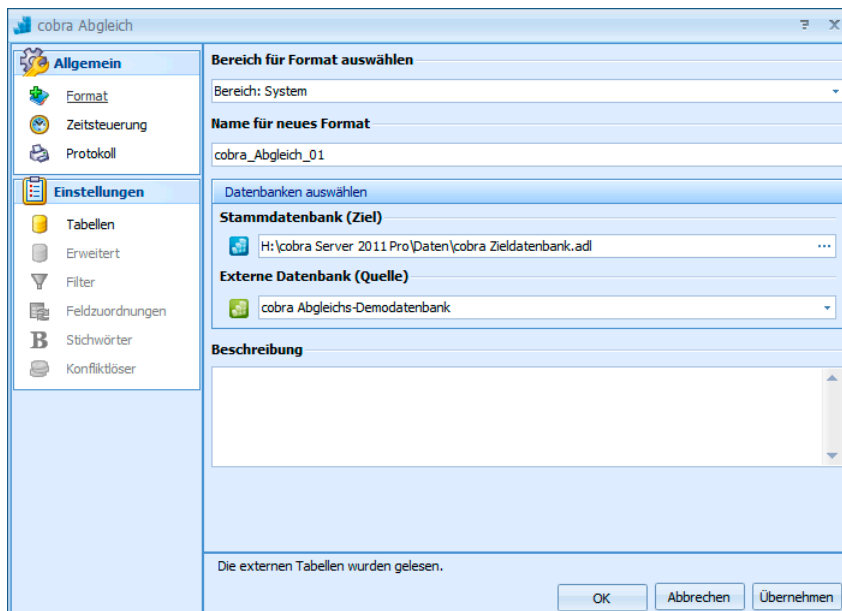

- Der Bereich bestimmt darüber, welche Nutzer später auf dieses Format zugreifen können.

- Tragen Sie ins Feld »Name« die Bezeichnung ein, unter der die Einstellungen gespeichert werden sollen.

Dann geben Sie an, welche Datenbanken miteinander abgeglichen werden sollen.

- Klicken Sie dort auf den Auswahlknopf neben den Feldern »Stammdatenbank« und »Externe Datenbank«, und wählen Sie dann die entsprechenden Datenbanken von Ihrer Festplatte aus. Die externe Datenbank ist die Datenbank, aus der Daten übernommen werden sollen, die Zieldatenbank ist jene, die die Daten aufnimmt.

Klicken Sie am besten nach jedem Schritt die Schaltfläche »Übernehmen« an. Dadurch werden nicht nur Ihre Angaben gespeichert, sondern Sie werden vom System auch auf eventuelle Fehler hingewiesen und können diese gleich beheben.

Zeitpunkt festlegen

- Allgemein** (General):
 - Dieses Format zeitgesteuert ausführen
 - Ausführungszeit** (Execution time):
 - Start am: Sonntag, 3. Juli 2011 um 23:30:00
 - Ausführungsbedingungen** (Execution conditions):
 - Einmal
 - Täglich (Wiederholung alle 1 Tage)
 - Wöchentlich (Wiederholung alle 1 Wochen am Montag)
 - Windows Benutzerkonto** (Windows user account):
 - Benutzerkonto: borges
 - aktueller Benutzer

Buttons at the bottom: OK, Abbrechen, Übernehmen

Sie wählen hier aus, ob und wenn ja in welchem Intervall und zu welchem Zeitpunkt der Abgleich durchgeführt werden soll.

Starten Sie den Abgleich automatisch, muss das Programm sich mit Ihrem Benutzernamen und Passwort an der Datenbank anmelden. Tragen Sie dafür hier Ihren Benutzernamen und Ihr Kennwort ein.

Protokoll

Sie können sich ein Protokoll anlegen lassen, um etwaigen Problemen auf die Spur zu kommen. Geben Sie dafür Pfad und Namen der Datei ein. Sie können auch entscheiden, ob die Datei bei jedem Abgleich komplett neu angelegt oder um die aktuellen Informationen ergänzt werden soll.

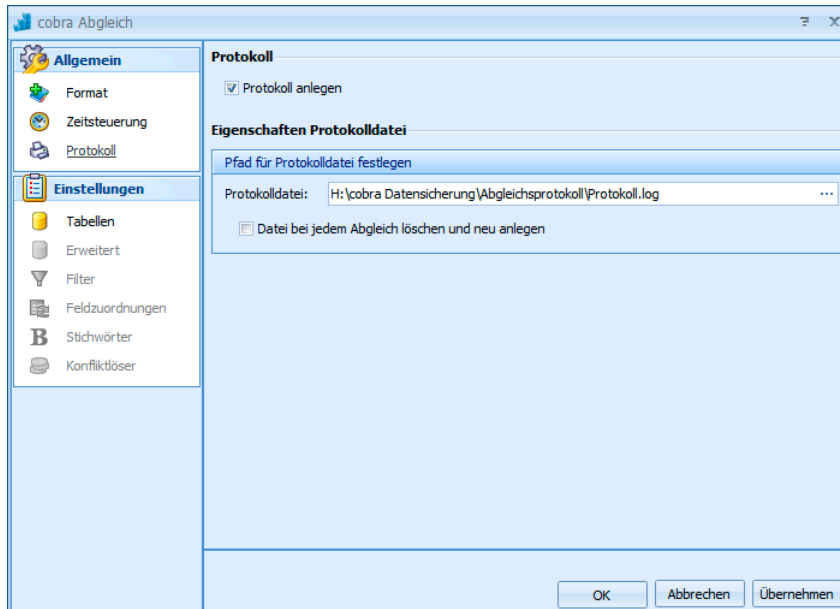

Datentabellen

Wählen Sie aus, welche Datentabellen der Zieltabelle abgeglichen werden sollen.

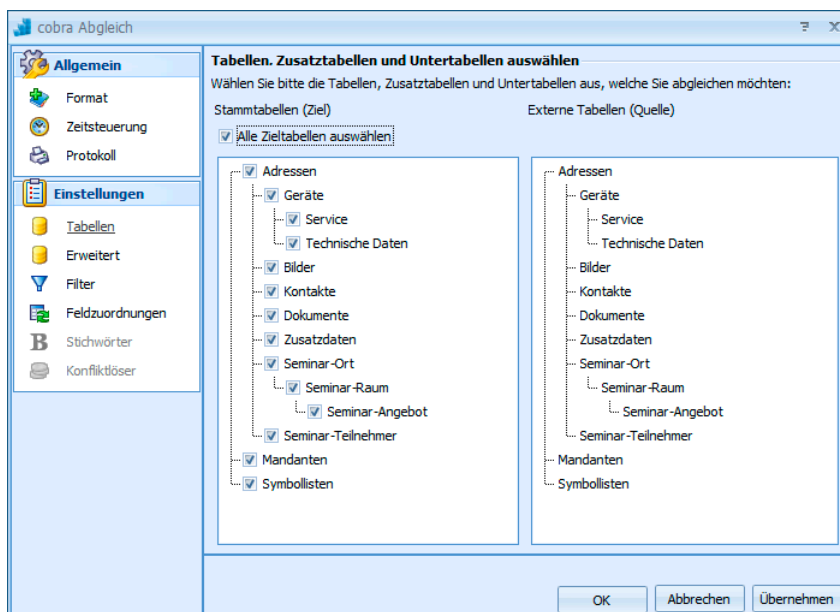

Erweitert

Geben Sie an, ob auch über die bereits ausgewählten Daten hinaus weitere Daten in die Zieldatenbank übernommen werden sollen.

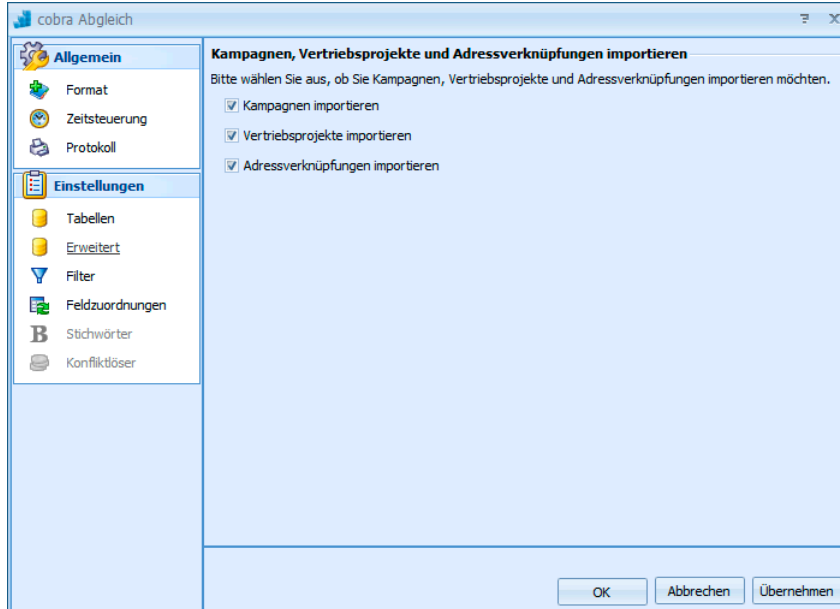

Filter

Durch die Definition eines Filters können Sie den Abgleich auf bestimmte Daten der ausgewählten Datentabellen beschränken.

Zur Arbeit mit Filtern finden Sie mehr Informationen im entsprechenden Kapitel des Benutzerhandbuches. Schauen Sie dort bitte im Stichwortverzeichnis nach.

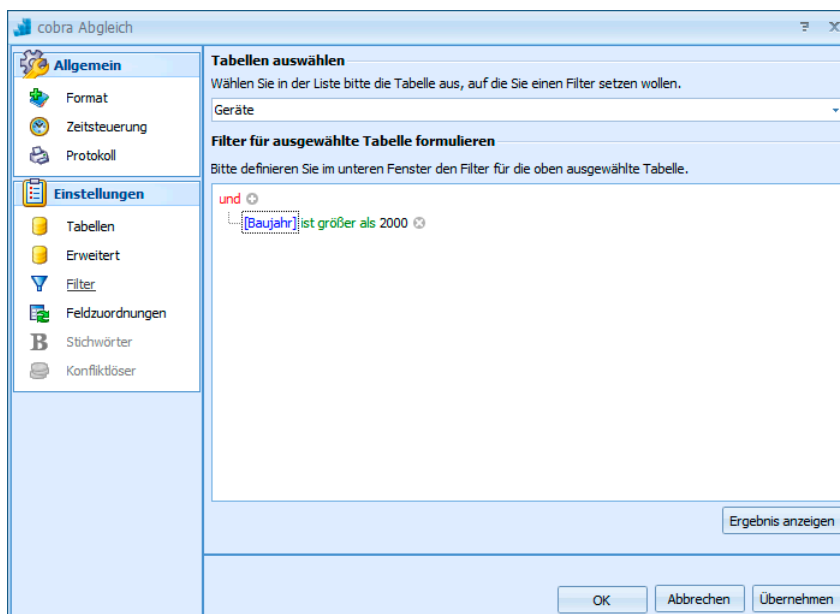

Mit Klick auf die Schaltfläche »Ergebnis anzeigen unten rechts überprüfen Sie Ihren Filter.

Feldzuordnung

Sie müssen für sämtliche Adresstabellen, die Sie für den Abgleich ausgewählt haben, einzeln eine Feldzuordnung vornehmen. Durch Klick auf »Übernehmen« können Sie prüfen, ob Ihre Zuordnung vollständig ist.

Die Feldzuordnung gibt an, welche Felder der beiden Datenbanken miteinander verglichen werden sollen.

Die Identitätsfelder dienen dazu, gleiche Datensätze zu erkennen. Sind also die Feldinhalte in den Identitätsfeldern der beiden Datenbanken identisch, geht das Programm davon aus, dass es sich um denselben Datensatz handelt. Legen Sie mehrere Identitätsfelder fest, muss der Inhalt aller identisch sein, damit das Programm von einem identischen Datensatz ausgeht.

Tabelle Wählen Sie hier an, für welche Datentabelle die Zuordnung gelten soll, die Sie gerade vornehmen. Die unten abgebildete Zuordnung gilt dann für diese Tabelle. Sie müssen für jede Tabelle eine eigene Zuordnung vornehmen.

Vorschlagen Klicken Sie diese Schaltfläche an, versucht cobra, Ihnen einen sinnvolle Zuordnung der Felder vorzuschlagen.

Zielfelder Dies sind die Felder der Zieldatenbank.

Quellfelder..... Dies sind die Felder der Quelldatenbank. Wollen sie dem Zielfeld ein anderes Quellfeld zuordnen, klicken Sie das Quellfeld an. Es öffnet sich eine Auswahl mit sämtlichen ver-

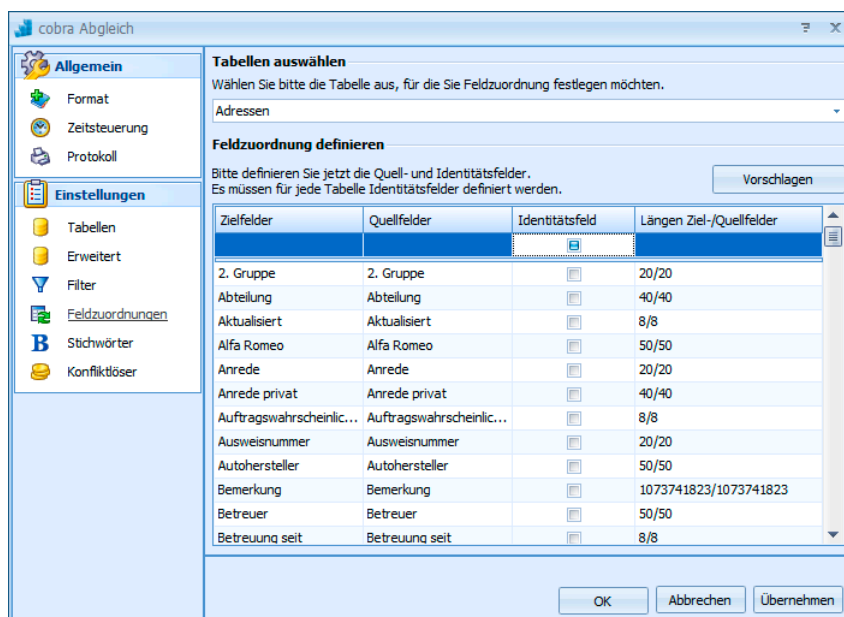
fügbaren Feldern der entsprechenden Tabelle der Quelldatenbank. Wählen Sie hier das zum Feld der Zieldatenbank passende Feld der Quelldatenbank aus.

Tabellen auswählen
Wählen Sie bitte die Tabelle aus, für die Sie Feldzuordnung festlegen möchten.

Adressen

Feldzuordnung definieren
Bitte definieren Sie jetzt die Quell- und Identitätsfelder.
Es müssen für jede Tabelle Identitätsfelder definiert werden.

Zielfelder	Quellfelder	Identitätsfeld
		<input type="checkbox"/>
2. Gruppe	2. Gruppe	<input type="checkbox"/>
Abteilung	Abteilung	<input type="checkbox"/>
Aktualisiert	Aktualisiert	<input type="checkbox"/>
Alfa Romeo	Alfa Romeo	<input type="checkbox"/>
Anrede	Anrede	<input type="checkbox"/>
Anrede privat	Anrede privat	<input type="checkbox"/>
Auftragswahrscheinlic...	Auftragswahrscheinlichkeit	<input type="checkbox"/>
Ausweisnummer	Ausweisnummer	<input type="checkbox"/>

Längen der Felder.... Hier sehen Sie die in den Felddefinitionen hinterlegten Feldlängen. Sie geben eine Information darüber, ob die Daten der Quelldatei in die Felder der Zieldatei passen.

Stichwörter

cobra Abgleich

Allgemein

- Format
- Zeitsteuerung
- Protokoll

Einstellungen

- Tabellen
- Erweitert
- Filter
- Feldzuordnungen
- Stichwörter**
- Konfliktlöser

Stichwortvergabe definieren

Vergabe von Stichwörtern bei neuen und geänderten Adressen

Allen geänderten Stammapdressen dieses Stichwort zuweisen

Allen neuen Stammapdressen dieses Stichwort zuweisen

Stichwörter importieren

Hier können Sie auswählen ob Sie alle Stichwörter importieren möchten oder nur Stichwörter, die sie manuell auswählen. Für den Fall, dass Sie manuell auswählen, müssen Sie die gewünschten Stichwörter in der unteren Tabelle selektieren.

Alle Stichwörter importieren Einzelne Stichwörter importieren

Keyword ID	Keyword	Auswählen

OK Abbrechen Übernehmen

Stichwortvergabe Sie können geänderten und neuen Adressen der Datenbank Stichworte zuweisen. Über diese Stichworte lassen sich die entsprechenden Adressen dann recherchieren.

Stichwörter importieren

Hier legen Sie fest, ob Stichworte aus der Quell- in die Zieldatenbank übernommen werden sollen.

Einzelne Stichwörter importieren

Wählen Sie diese Option, können Sie dann einzeln angeben, welche Stichwörter übernommen werden sollen.

Konfliktlöser

Im Konfliktlöser geben Sie für jede der ausgewählten Datentabellen separat an, was geschehen soll, wenn sich die Feldinhalte der beiden Datenbanken unterschieden.

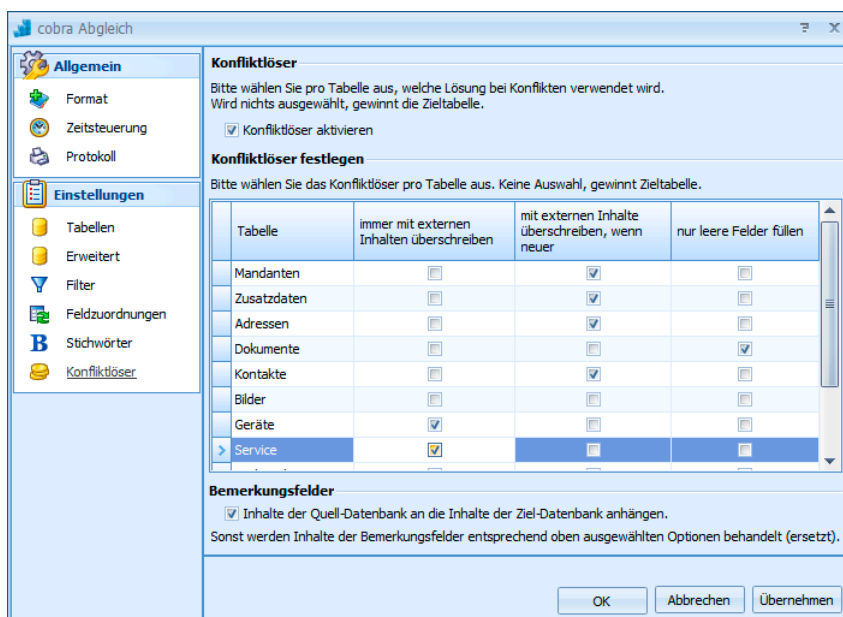

Keine Auswahl Treffen Sie keine Auswahl, werden die Daten der Zieltabelle verwendet.

Konfliktlöser aktivieren

Sie stellen detailliert ein, wie mit abweichenden Feldinhalten umgegangen werden soll.

Konfliktlöser festlegen

Klicken Sie hier die gewünschte Lösung für jede einzelne Tabelle an.

Immer mit externen Inhalten überschreiben

In diesem Fall wird bei abweichenden Feldinhalten immer der Feldinhalt des Quellfeldes ins Zielfeld übernommen.

Mit externen Inhalten überschreiben, wenn neuer

In diesem Fall wird bei abweichenden Feldinhalten immer der Feldinhalt des Quellfeldes ins Zielfeld übernommen, wenn der Feldinhalt der Quelldatei neuer ist als jener der Zieldatei.

Nur leere Felder füllen

In diesem Fall wird der Inhalt des Quellfeldes nur dann in das Zielfeld übernommen, wenn das Zielfeld leer ist.

Bemerkungsfelder.... Diese Felder gibt es in den verschiedensten Datentabellen. klicken Sie die Option »Inhalte ... anhängen« an, bleiben in der Zielfeld die bisherigen Bemerkungstexte unverändert vorhanden. Die Bemerkungstexte der Zielfelder werden dann zusätzlich an den vorhandenen Text in die Bemerkungsfelder geschrieben.

Klicken Sie diese Option nicht an, werden die Bemerkungsfelder so behandelt, wie es in der Liste für die jeweilige Tabelle, zu der sie gehören, festgelegt ist.

- Bestätigen Sie jetzt die Einstellungen für das Format, und kehren Sie in den Hauptdialog zurück.

Abgleich durchführen

- Erteilen Sie den Befehl »Datei: Datenaustausch: Abgleichen«.
- Wählen Sie den Bereich und darin das Format, mit dem Sie abgleichen wollen.

Sie können nun

- entweder die im Abgleichsformat ausgewählten Tabellen importieren. Dabei werden weder Filter noch Konfliktlöser berücksichtigt, sondern es wird stur importiert, was zu Dubletten in Ihren Datensätzen führen kann. Hierbei werden also die Informationen der Quelldatenbank in die Zieldatenbank über und in der Zieldatenbank zusammengeführt.
- oder einen Abgleich mit den im Format definierten Regeln durchführen.
- Klicken Sie die entsprechende Schaltfläche »Import starten« bzw. »Abgleich starten« an. Der Vorgang beginnt.
- Bricht der Vorgang ab, werden bereits vorgenommene Adressänderungen nicht mehr rückgängig gemacht.

Am Ende des Abgleichs können Sie Ihre Protokolldatei einsehen. Haben Sie Stichwörter vergeben, können Sie die geänderten Adressen recherchieren.

Outlook-Abgleich (Neu)

Dieser Abgleich wird im Benutzerhandbuch beschrieben.

Die Synchronisation für mobile Benutzer

In der Benutzerverwaltung kann der Systemverwalter Benutzer als so genannte "Mobile Benutzer" einrichten. Mobile Benutzer belegen dauernd eine Lizenz, selbst wenn sie nicht online sind. Er gibt Ihnen damit das Recht, an der Synchronisation teilzunehmen. Solche Benutzer dürfen dann Daten zwischen ihrem Laptop und Datenbanken auf dem Server Ihres Unternehmens synchronisieren, so dass sie offline mit den gleichen Daten arbeiten wie online. Um die Daten zu synchronisieren, gehen Sie dann online.

Hinweis zur Synchronisation von SQL-Datenbanken

SQL-Datenbanken können Sie sowohl über eine Einwahlverbindung als auch im LAN synchronisieren. Die SQL-Synchronisation ist eine Lösung von Microsoft.

Hintergrund

Beim Einrichten einer SQL-Synchronisation wird die SQL-Server-Datenbank publiziert (siehe die Dokumentation von Microsoft zum SQL Server). Es werden eine Snapshot- und eine Merge-Publikation angelegt.

Beim ersten Synchronisieren wird für jeden mobilen Benutzer ein Push-Abonnent eingerichtet.

Für die Snapshot-Publikation müssen Sie ein Verzeichnis (Replikationsverzeichnis) angeben, in dem die Snapshot-Dateien abgelegt werden können. Auf dieses Verzeichnis müssen Zugriffsrechte haben:

- der SQL Agent des Servers
- der SQL Server des mobilen Benutzers
- Sie geben später während des Einrichtens der Synchronisation das Replikationsverzeichnis in diesem Dialog an:

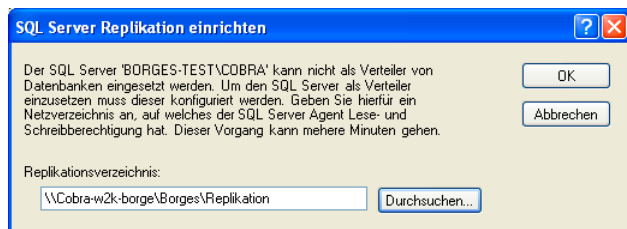

- Geben Sie ein Verzeichnis an, auf das alle beteiligten SQL Server zugreifen können. Verwenden Sie unbedingt eine UNC-Pfadangabe.

- Dieses Verzeichnis muss pro SQL Server nur ein einziges Mal eingerichtet werden. Nehmen Sie neue Datenbanken oder Benutzer in die Synchronisation auf, erscheint diese Dialogbox nicht.

Das Einrichten der Replikation ist nur auf einem SQL Server, nicht aber auf einem SQL Server Express möglich! Die Stammdatenbank, mit der die mobilen Benutzer abgleichen, muss also auf einem SQL Server und nicht auf einem SQL Server Express liegen.

SQL Server 2000, 2005 und 2008

Der SQL Agent *auf dem Server* muss gestartet sein, sonst kann keine Synchronisation eingerichtet oder durchgeführt werden. Sie starten den SQL Agent mit dem SQL Server Service Manager.

- Unter SQL Server 2000 starten Sie den SQL Agent so:

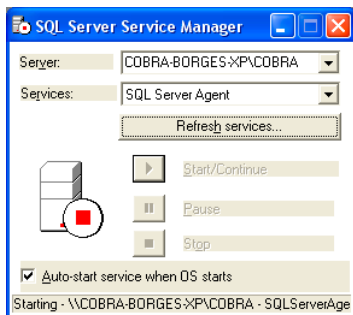

- Unter SQL Server 2005 und 2008 starten Sie den SQL Agent, indem Sie ihn im SQL Server Management Studio mit der rechten Maustaste anklicken und den Befehl »Start« erteilen.

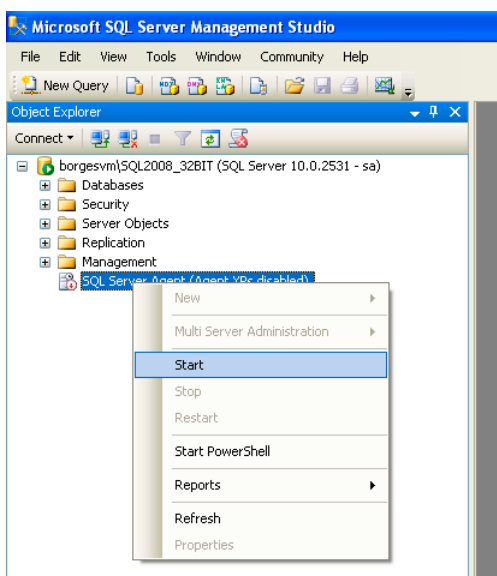

Dieser SQL Agent braucht unbedingt Zugriff auf SQL Server Express oder SQL Server der mobilen Benutzer. Hierfür treffen Sie im Dienst des SQL Server Agents am besten die links abgebildete Einstellung.

Damit wird erreicht, dass der Dienst unter einem Domain-Account läuft.

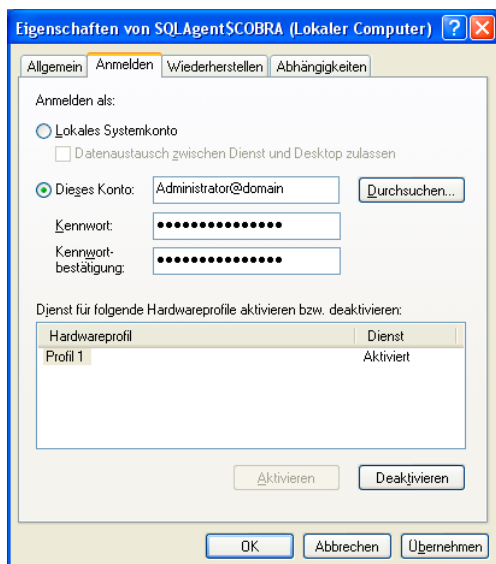

Weitere Hinweise

- Um den Abgleich zu beschleunigen – etwa wenn nur eine Einwahlverbindung mit geringer Bandbreite zur Verfügung steht – verwendet der mobile Benutzer das Programm SYNCHRONIZE.EXE. Er findet es im Verzeichnis \PROGRAMM seiner lokalen Installation.
- Dieses Programm synchronisiert Datenbanken auf SQL Server-Ebene. Dazu muss der Benutzer das Programm gar nicht erst starten. Dieses Programm ruft cobra nicht auf, das heißt, es tauscht keine Formate, Ansichten etc. aus, sondern ausschließlich Daten aus SQL-Datenbanken.
- Um dieses Programm nutzen zu können, muss die fragliche SQL-Datenbank mindestens einmal mit der Server-Datenbank synchronisiert worden sein.
- Der Benutzer klickt im Windows Explorer die Datei SYNCHRONIZE.EXE doppelt an. Der Vorgang startet.

Beachten Sie unbedingt

Nach dem Einrichten der Synchronisation können Sie an dieser Datenbank keine strukturellen Veränderungen mehr vornehmen. Diese Einschränkung ist erforderlich, damit die Datenbankstruktur auf dem Server und auf den Geräten der mobilen Benutzer immer gleich bleibt, so dass die Datenbanken synchronisiert werden können. Auch die Reorganisation funktioniert nur noch eingeschränkt, wenn eine Datenbank in die Synchronisation aufgenommen wurde.

Unser Vorschlag: Legen Sie, bevor Sie die Datenbank in die Synchronisation einbeziehen, ausreichend viele Reservefelder an, da spätere Änderungen an diesen Feldern doch synchronisiert werden. Beachten Sie aber, dass die SQL-Synchronisation nur ca. 200 Felder (255 Felder minus Systemfelder) pro Tabelle zulässt.

Wollen Sie eine Datenbank, die für die Synchronisation mit mobilen Benutzern eingerichtet ist, trotzdem strukturell verändern, müssen (!) Sie wie folgt vorgehen:

- Synchronisieren Sie die Daten zwischen der Server-Datenbank und *sämtlichen* beteiligten mobilen Benutzern, damit auf Server wie Laptops ein identischer Datenbestand vorhanden ist.
- Löschen Sie die Datenbank auf allen Clients.
- Entfernen Sie die Publikation auf dem Server.
- Verändern Sie die Struktur der Server-Datenbank.
- Richten Sie die Synchronisation mit mobilen Benutzern für diese Datenbank neu ein. Achtung: Dabei werden neue Abonnenten-Datenbanken angelegt!

Tipp

Die Konfiguration der mobilen Benutzer wird in einer Datei gespeichert. Diese Datei finden Sie im SYSTEM-Verzeichnis. Sie heißt PACKANDGO.CONFIG und ist eine XML-Datei.

Nach der ersten Synchronisation wird auf dem Server im entsprechenden Benutzerverzeichnis eine Datei USERSYNCHSTATE.CONFIG angelegt. Auch dies ist eine XML-Datei. Löschen Sie diese Datei manuell, wenn Sie dem mobilen Benutzer *sämtliche* Daten bei der Synchronisation neu übertragen wollen. Normalerweise werden bei der Synchronisation nur jene Daten neu übertragen, die sich geändert haben.

Mobile Benutzer einrichten

Richten Sie erst dann Ihre mobilen Benutzer ein, wenn sich an der Datenbankstruktur aller Voraussicht nach nichts mehr ändern wird, wenn Sie also wahr-

scheinlich keine neuen Felder mehr hinzufügen oder vorhandene löschen wollen. Ändert sich etwas an der Datenbankstruktur, müssen Sie den Vorgang rückgängig machen und anschließend neu einrichten.

Beachten Sie bitte:

- Benutzer, die synchronisieren sollen, müssen in der Benutzerverwaltung von cobra als mobile Benutzer gekennzeichnet sein. Dies tun Sie unter »Extras: Systemeinstellungen« in der Registerkarte »Benutzerverwaltung« für jeden Benutzer separat.

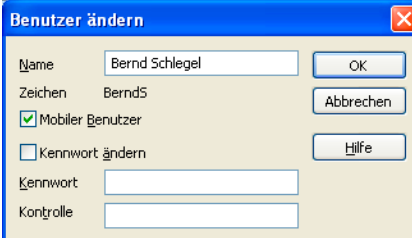

- Name: Bernd Schlegel
- Zeichen: Bernd5
- Mobiler Benutzer
- Kennwort ändern
- Kennwort: [empty text box]
- Kontrolle: [empty text box]
- Buttons: OK, Abbrechen, Hilfe

- Auf dem Laptop muss eine cobra-Client-Installation von der Netzwerk-Installation aus vorhanden sein. Eine reine Einzelplatz-Installation auf dem Laptop kann nicht synchronisieren.
- Auf dem Server müssen alle Dienste gestartet sein. Starten Sie sie am besten automatisch mit dem Betriebssystem.
- Der mobile Benutzer muss auf seinem Gerät Schreibberechtigung in jene Verzeichnisse besitzen, die zur Synchronisation benutzt werden.
- Firewalls etc. müssen so eingerichtet sein, dass die Geräte Zugriff aufeinander haben.

Konfiguration

Um die Synchronisation einzurichten, sind Systemverwalterrechte erforderlich.

- Erteilen Sie den Befehl »Datei: Mobile Benutzer: Einrichten«.

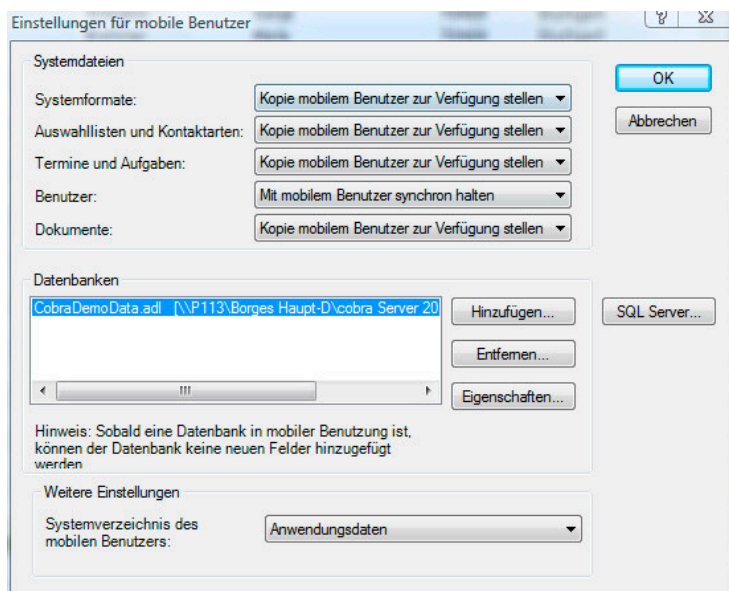

Systemdateien

Im oberen Teil bestimmen Sie als Systemverwalter, welche Daten in welcher Weise synchron gehalten werden dürfen.

Werden Daten dem mobilen Benutzer *als Kopie zur Verfügung gestellt*, heißt das, dass auf dem mobilen Gerät alle dort vorhandenen gleichnamigen Dateien ohne Rückfrage überschrieben werden. Dieser Vorgang ist also eine Einbahnstraße.

Werden Daten *Mit dem mobilen Benutzer synchron gehalten*, heißt das, dass sie zwischen dem mobilen Gerät und dem Server abgeglichen werden, wobei Daten in beiden Richtungen ausgetauscht werden können. Hierbei werden evtl. also auch Daten auf dem Server verändert.

- Systemformate kennen nur eine Richtung: Sie werden dem Benutzer auf den Rechner gespielt oder nicht. Systemformate sind alle im Systemverzeichnis abgelegten Formate, wobei es sich auch um Gruppen- oder Benutzerformate handeln kann.
- Auswahllisten und Kontaktarten (letztere werden in den Systemeinstellungen angelegt) können auf den Rechner des mobilen Benutzers gespielt oder mit dessen Rechner synchron gehalten werden.
- Termine und Aufgaben können auf den Rechner des mobilen Benutzers gespielt oder mit dessen Rechner synchron gehalten werden.

- Die Benutzerdatenbank kann auf den Rechner des mobilen Benutzers gespielt oder mit dessen Rechner synchron gehalten werden.

SQL Server

Klicken Sie diese Schaltfläche an, um die Einstellungen für die mobilen Benutzer zu treffen. Sie sehen sämtliche mobilen Benutzer. Treffen Sie hier die Einstellungen für deren lokale SQL Server.

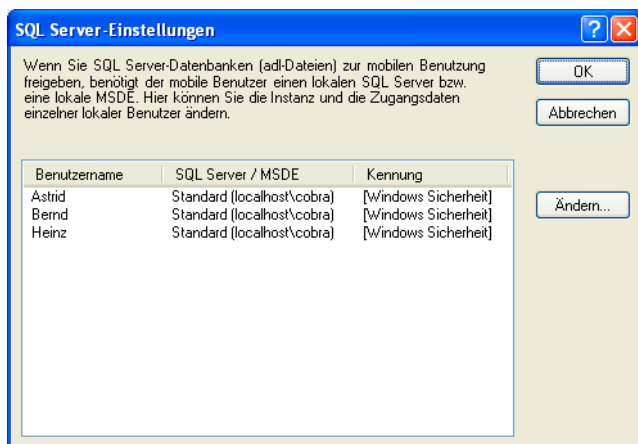

- Klicken Sie einen mobilen Benutzer an.
- Betätigen Sie die Schaltfläche »Ändern«.

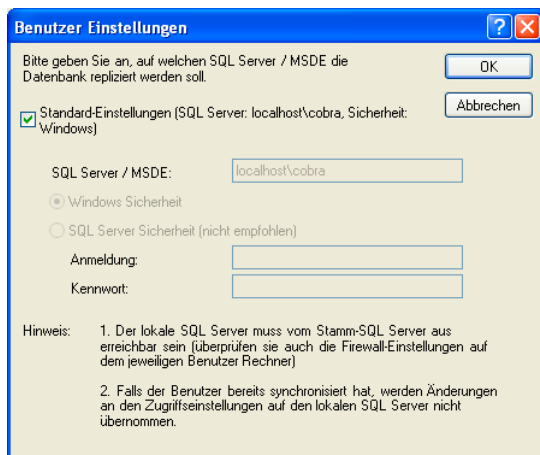

- Tragen Sie hier die Instanz des SQL Servers auf dem Laptop ein.
- Damit auf den SQL Server auf dem Laptop zugegriffen werden kann, muss hier auch die Anmeldung eingegeben werden, falls Sie mit der SQL Server Security arbeiten.
- Hat der Benutzer bereits irgendwann einmal synchronisiert, sind Änderungen an dieser Einstellung wirkungslos. Das ist vor allem dann von Belang, wenn der Benutzer etwa einen neuen Laptop hat oder sonst etwas Grundlegendes an seiner Installation veränderte. In diesem Fall müssen Sie, um die Synchronisation für ihn neu einrichten zu können, eine Datei manuell löschen.

- Gehen Sie dazu auf dem Server in das Benutzerverzeichnis des Betroffenen, also etwa nach \\Server\Benutzer\xxx.
- Löschen Sie dort die Datei UserSyncState.config.
- Danach können Sie die Synchronisation für diesen Benutzer neu einrichten.

Datenbanken

Bestimmen Sie, welche Server-Datenbanken synchronisiert werden. Klicken Sie auf »Hinzufügen«.

- Geben Sie den Pfad als UNC-Pfad an.

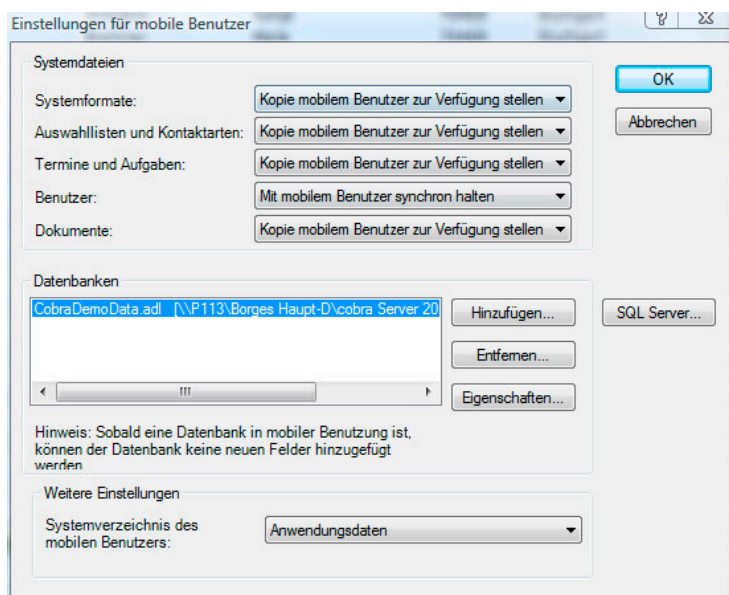

Markieren Sie eine Datenbank. Klicken Sie auf »Eigenschaften«, um die Zugriffsrechte für die Synchronisation festzulegen.

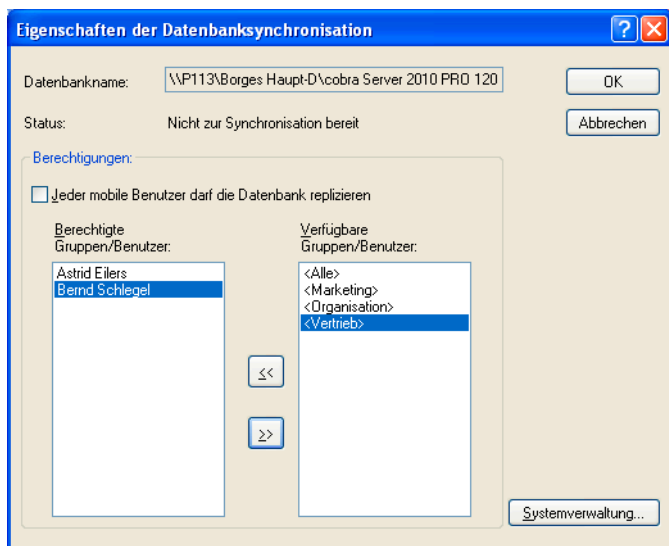

Sie können allen mobilen Benutzern Zugriff auf die Synchronisation dieser Datenbank gewähren, dann stehen die folgenden Einstellungen nicht zur Verfügung.

Rechts werden in einer Liste verfügbare mobile Benutzer und Gruppen aufgelistet.

- Benutzer oder Gruppen, die synchronisieren sollen, klicken Sie in dieser rechten Liste doppelt an. Damit werden Sie nach links in die Liste der Synchronisationsberechtigten übernommen.

Wählen Sie eine Gruppe, erhalten alle *mobilen* Benutzer dieser Gruppe das Recht zu synchronisieren.

Mit der Schaltfläche »Systemverwaltung« gelangen Sie direkt in die Benutzerverwaltung, um dort Benutzer als mobile Benutzer zu definieren.

Weitere Einstellungen

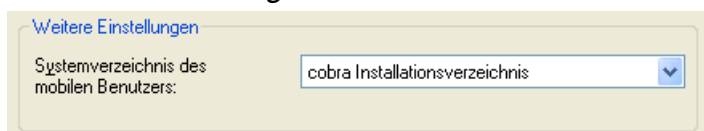

Geben Sie an, wo auf dem mobilen Gerät das Systemverzeichnis des Benutzers liegt.

- Anwendungsdaten: Geht in die individuellen Benutzereinstellungen, die Windows unter C:\DOKUMENTE UND EINSTELLUNGEN\ in einem Benutzerverzeichnis abgelegt hat.
- Installationsverzeichnis: Schreibt die Daten in das Systemverzeichnis des Programmes. Dies ist die Standardeinstellung.

Damit ist der erste Schritt der Konfiguration auf dem Server abgeschlossen. Jetzt wird die mobile Benutzung eingerichtet.

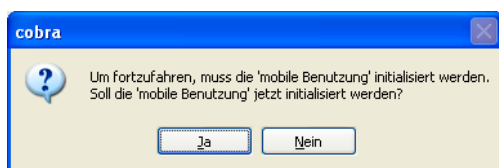

Für diesen Schritt muss die Datenbank exklusiv zur Verfügung stehen. Sie darf nirgendwo, auch nicht auf dem Server selbst, geöffnet sein.

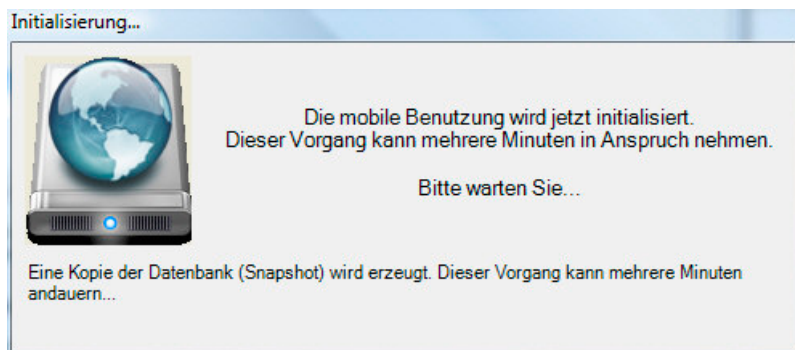

Sie erhalten evtl. folgende Aufforderung:

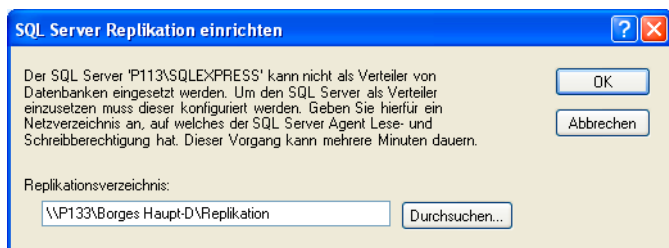

- Geben Sie ein Verzeichnis an, auf das alle beteiligten SQL Server zugreifen können. Verwenden Sie unbedingt eine UNC-Pfadangabe.

Zum Abschluss der Synchronisation wird Ihnen gemeldet, dass mobile Benutzer jetzt mit ihrem cobra auch dann arbeiten können, wenn sie sich gerade nicht im Netzwerk eingeloggt haben.

In Zukunft werden mobile Benutzer jeweils bei der Abmeldung vom Netz an die Synchronisation erinnert.

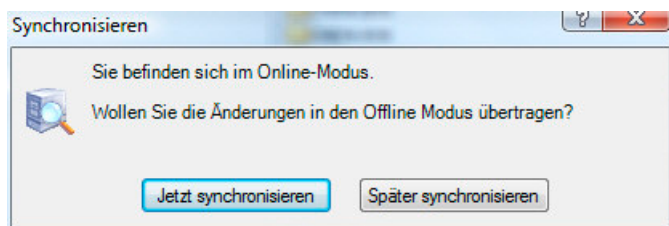

Änderungsdatum

Befindet sich eine Datenbank in der Synchronisation, sind für sie also mobile Benutzer angelegt, werden die Änderungsdaten wie folgt fortgeschrieben.

- Ändern Sie Adressdaten in einem Datensatz, wird im Feld »geändert:« der Adresse das Änderungsdatum eingetragen.
- Ändern Sie in einem Datensatz Daten in einer Untertabelle wie Kontakte, Stichworte, Zusatzdaten etc., wird das Änderungsdatum der Adresse selbst nicht beeinflusst. Bei Datenbanken, die sich *nicht* in der Synchronisation befinden, wird in diesem Fall das Änderungsdatum aktualisiert.

Eine Datenbank aus der Replikation entfernen

Um eine Datenbank wieder aus der Replikation zu entfernen, rufen Sie ein eigenes Werkzeug auf. Nachdem Sie eine Datenbank entfernt haben, können mobile Benutzer damit nicht mehr replizieren, die Datenbank selbst aber bleibt unverändert erhalten.

- Wechseln Sie im Explorer in Ihrer cobra-Installation in das Unterverzeichnis \Programm. Sie finden es auf Ihrem Rechner beispielsweise als C:\Programme\cobra\AdressPLUS\Programm.
- Klicken Sie hier die Datei ReplicationRemover.exe doppelt an. Sie gelangen in den ersten Schritt eines Assistenten.

- Klicken Sie »Weiter >< an.

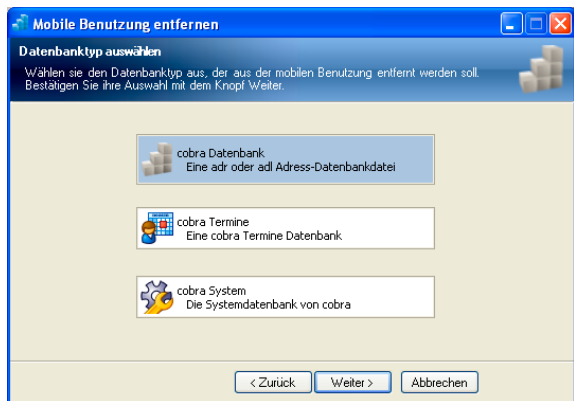

Sie müssen die Replikation für alle Datenbankarten einzeln aufrufen.

- Klicken Sie hier an, welche Datenbank Sie aus der Replikation entfernen wollen.

Benutzer- und Dokumentendatenbank müssen Sie (im SQL Server Management Studio) manuell aus der Replikation entfernen.

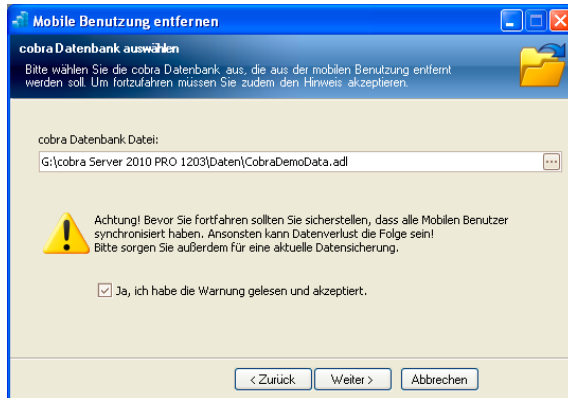

- Geben Sie den Pfad zur entsprechenden Datenbank an.

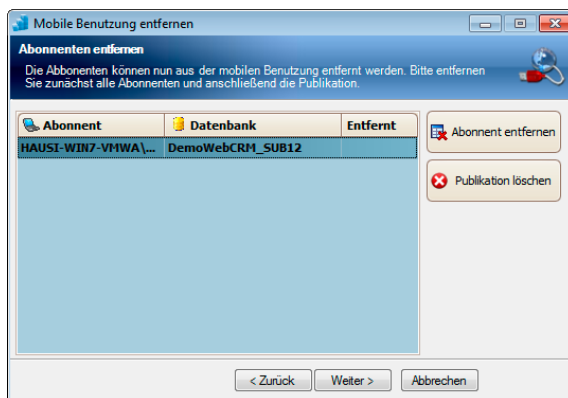

In diesem Dialog werden sämtliche vorhandenen Abonnenten aufgelistet.

- Klicken Sie einen Abonnenten an und betätigen Sie die Schaltfläche »Abonnenten entfernen«. Der markierte Abonnent wird gelöscht.
- Sie werden um die Anmeldeinformationen des jeweiligen Abonnenten gebeten:

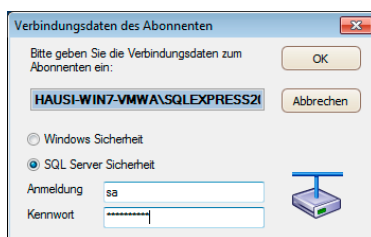

- Wiederholen Sie den Vorgang gegebenenfalls für weitere Abonnenten. Damit hat der jeweilige Abonnent keinen Zugriff mehr auf die fragliche Datenbank.
- Nachdem Sie sämtliche Abonnenten entfernt haben, können Sie schließlich in einem letzten Schritt die Publikation löschen.

Diese Arbeitsschritte müssen Sie für alle Datenbanken (Adressen, Termine, Dokumente) separat durchführen.

Schnittstelle zur Warenwirtschaft einrichten

Damit Benutzer mit den Adressdaten aus einer Warenwirtschaft arbeiten und diese regelmäßig abgleichen können, muss die Warenwirtschaft mit cobra verbunden werden.

Erteilen Sie den Befehl »Extras: Warenwirtschaft einrichten«.

Wählen Sie hier aus, mit welcher Warenwirtschaft Sie arbeiten. Sie können nur solche Programme anbinden, die bereits auf Ihrem System installiert sind.

Die Option »Weitere ERP-Anbieter« wird Ihnen angeboten, wenn auf Ihrem System ein Warenwirtschaftsprogramm gefunden wurde, das nicht in der Liste enthalten ist und mit cobra zusammenarbeitet. Ansonsten ist diese Option gesperrt.

cobra Fakturdatenbank

Diese Lösung bietet sich für alle Warenwirtschafts-Systeme an, die über einen Access- und/oder SQL-Export verfügen. In diesem Fall exportieren Sie Daten aus Ihrer Warenwirtschaft

- bei einem Access-Export in unsere mitgelieferte Vertriebs-Datenbank VERTRIEBS.MDB
- bei einem SQL-Export in eine von Ihrem Fachhändler angelegte SQL-Datenbank

und lesen diese Daten dann nach cobra ein.

Der Abgleich zwischen cobra und der cobra Fakturdatenbank ist einseitig und eine reine Datenübernahme nach cobra. Sie können aber die Adressen in cobra regelmäßig mit Adressen aus Ihrer Warenwirtschaft aktualisieren. Dazu müssen Sie hier eine Zuordnung zwischen den Feldern in den Datenbanken beider Programme vornehmen. Diese Zuordnung bestimmt, in welches Feld von cobra welcher Inhalt der Warenwirtschaft aufgenommen wird.

Je nachdem, mit welcher Warenwirtschaft Sie arbeiten, öffnet sich einer der folgenden beiden Assistenten:

Assistent I

Verbindung herstellen

ERP-System Konfigurieren

Bitte wählen Sie das ERP-System aus mit die geöffnete Datenbank verbunden werden soll.

ERP-Einstellungen

ERP-System: cobra Warenwirtschaft Anbindung

ERP-Firma: Bitte wählen Sie eine Firma aus...

Cobra-Einstellungen

Kundennummer-Feld: FakturNr

Status

Wählen Sie eine Firma (Mandant) aus ihrem ERP-System aus.
Die Adressen dieser Firma (Mandant) werden mit der geöffneten Datenbank verknüpft (bzw. importiert)

An ERP-Firma anmelden

OK Abbrechen

ERP-System Wählen Sie hier »cobra Warenwirtschafts-Anbindung«.

ERP-Firma Verwalten sie in Ihrer Warenwirtschaft mehrere Mandanten, wählen Sie hier aus, welchen Mandanten Sie anbinden wollen.

Über die Schaltfläche  öffnen Sie ein weiteres Fenster.

Stellen sie hier ein, mit welcher Art von Datenbank Sie arbeiten. Zur Auswahl stehen Access- und SQL-Datenbanken.

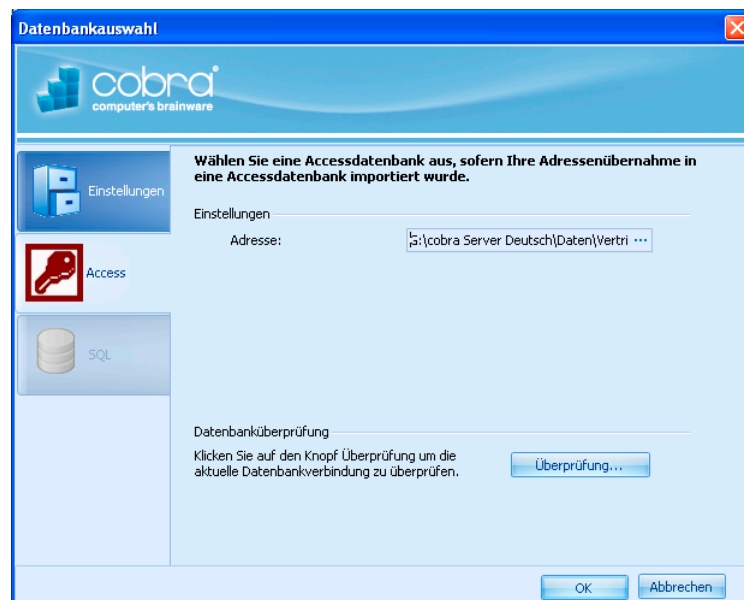

Access

Wählen Sie nun über die Schaltfläche  die betreffende Datenbank aus. Es kann sich hierbei beispielsweise um die bereits erwähnte Datenbank VERTRIEB.MDB handeln.

Mit der Schaltfläche »Überprüfen« können Sie testen, ob die angebundene Datenbankstruktur für die Auswertung durch cobra geeignet ist.

SQL

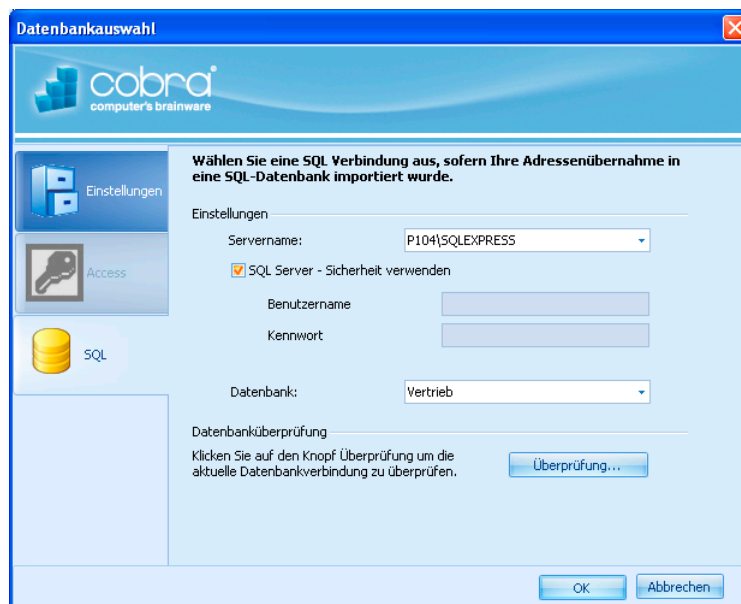

Verbinden Sie sich hier mit Ihrem SQL Server (siehe Seite 51 ff).

Mit der Schaltfläche »Überprüfen« können Sie testen, ob die angebundene Datenbankstruktur für die Auswertung durch cobra geeignet ist.

Haben Sie mit »OK« bestätigt, kehren Sie zum Hauptdialog zurück.

Kundennummern-Feld

Die Kunden- oder Fakturnummer nimmt beim Datenabgleich zwischen Warenwirtschaft und cobra eine zentrale Stelle ein, weil cobra Adressen anhand dieser Nummer identifiziert. Über diese Kundennummer sucht sich cobra alle Belege zum Kunden in der Beleg-Datenbank der Warenwirtschaft und zeigt sie als Liste oder Statistik auf dem Bildschirm an. Achten Sie darum immer darauf, dass vor dem Abgleich das Feld mit der Kundennummer – also etwa »Fakturnr.« oder ein anderes Feld – in die Sortierung mit aufgenommen wird.

An ERP-Firma anmelden

Mit der Anbindung der Datenbank ist im unteren Teil der Dialogbox diese Schaltfläche aktiv geworden.

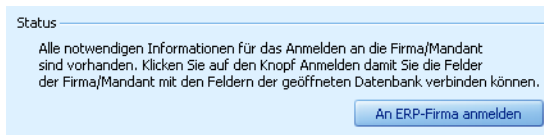

Klicken Sie diese Schaltfläche an, wird die Verbindung endgültig hergestellt. Außerdem werden links weitere Optionen aktiv.

Feldzuweisung

Klicken Sie »Feldauswahl« an.

Vorschlag Mit dieser Schaltfläche werden automatisch alle gleichnamigen Felder einander zugeordnet.

ERP-Feldname In dieser Spalte werden alle in der Warenwirtschafts-Datenbank vorhandenen Felder angezeigt.

cobra-Feldname Um die Zuordnung zwischen zwei Feldern zu ändern, klicken Sie in der Spalte »cobra-Feldname« in das entsprechende Feld. Wählen Sie nun aus der Liste jenes cobra-Datenbankfeld aus, welches die Inhalte aus dem links angezeigten ERP-Feld aufnehmen soll.

Überschreiben..... Ist diese Option aktiv, werden alle Änderungen aus der Warenwirtschaft in das verknüpfte Feld von cobra übernommen.

Ist diese Option nicht aktiv, ist dieses cobra-Feld schreibgeschützt, es werden also keine aktuellen Inhalte in dieses Feld übernommen.

Suchfeld Ist diese Funktion aktiv, wird beim Abgleich überprüft, ob bereits identische Feldinhalte vorhanden sind. Diese werden dann abgeglichen und Dubletten so vermieden. Schalten Sie diese Funktion aus, entstehen evtl. Dubletten.

Wir empfehlen, unsere Voreinstellung zu belassen. Ändern Sie diese Einstellungen nur, wenn unerwünschte Dubletten entstehen.

Adressübernahme

ERP-System Konfigurieren (cobra Warenwirtschaft Anbindung)

cobra[®]
computer's brainware

ERP-System

Feldauswahl

Adressübernahme

Die Adressübernahme übernimmt neue Adressen von der ERP-Firma nach cobra. Bereits existierende Adressen in cobra werden aktualisiert.

Einstellungen

Adressen aktualisieren: Alle Adressen aktualisieren

Stichwort für neue Adressen: ERP-Import neu.2010-03-09

Stichwort für aktualisierte Adressen: ERP-Import geändert.2010-03-09

Adressen neuer als: 01.01.2000

Adressenübernahme

Klicken Sie auf den Knopf Adressenübernahme um die Adressen aus ihrer ERP-Firma zu übernehmen.

Adressenübernahme

OK Abbrechen

Adressen aktualisieren

Adressen, die in der Warenwirtschaft vorhanden sind, in cobra aber nicht, werden immer übernommen.

Wollen Sie nur neue Adressen importieren, an vorhandenen aber nichts ändern, wählen Sie hier »Keine Adressen aktualisieren«. Wollen Sie neue Adressen importieren und zusätzlich Adressänderungen übernehmen, wählen Sie »Alle Adressen aktualisieren«.

Stichwort für neue Adressen

Sie können neuen (nicht aber geänderten) Adressen ein eigenes Stichwort zuweisen, um sie später recherchieren zu können. Tragen Sie dieses Stichwort hier ein. Beim Abgleich wird dieses Stichwort in den Stichwortvorrat übernommen.

Adressen neuer als .. Hier wird Ihnen das Datum des letzten Abgleichs mit dem ERP-System angeboten. Damit werden nur Daten importiert, die seit diesem Datum geändert bzw. neu angelegt wurden.

Adressarten..... Diese Option steht für die cobra Fakturdatenbank nicht zur Verfügung.

Betätigen Sie jetzt die Schaltfläche »Adressübernahme«. Damit wird der Adressabgleich durchgeführt.

Nach der ersten Adressübernahme erscheint eine Frage:

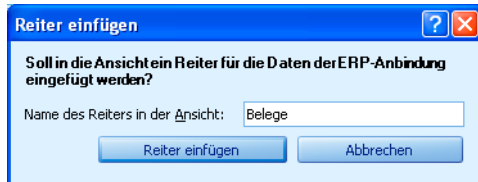

Geben Sie eine Namen für die Registerkarte mit den Warenwirtschaftsdaten ein. Diese Registerkarte wird dann in der aktuellen Ansicht angelegt. Sie können den Namen der Registerkarte später im Ansichteneditor ändern.

Belegart	Belegnr	Kundennr	Belegdatum	Nettobetrag	Steuerbetrag	Gesamtbetrag	Roherlöse	Währungscode
L	100039	140011	13.05.2006	4.880,00	780,80	5.660,80	1.111,00	EUR
R	200040	140011	05.09.2006	20.520,00	3.283,20	23.803,20	4.116,00	EUR
R	200038	140011	26.09.2006	20.520,00	3.283,20	23.803,20	4.116,00	EUR
O	300041	140011	04.01.2008	4.880,00	780,80	5.660,80	1.111,00	EUR
O	100041	140011	11.07.2008	4.880,00	780,80	5.660,80	1.111,00	EUR
O	200041	140011	14.07.2008	4.880,00	780,80	5.660,80	1.111,00	EUR
R	300040	140011	26.09.2008	20.520,00	3.283,20	23.803,20	4.116,00	EUR
R	100038	140011	26.09.2008	20.520,00	3.283,20	23.803,20	4.116,00	EUR
R	100040	140011	26.09.2008	20.520,00	3.283,20	23.803,20	4.116,00	EUR
R	300038	140011	26.09.2008	20.520,00	3.283,20	23.803,20	4.116,00	EUR
L	200039	140011	16.12.2008	4.880,00	780,80	5.660,80	1.111,00	EUR

Artikelnummer	Bezeichnung	Einzelpreis	Menge	Steuerbetrag	Nettobetrag	Gesamtbetrag	Roherlöse	Währungscode	EK Preis	EK Gesamt
333333	Bürostuhl	300,00	14	672,00	4.200,00	4.872,00	1.232,00	EUR	212,00	2.968,00
333000	Bürotisch	1.200,00	2	384,00	2.400,00	2.784,00	402,00	EUR	999,00	1.998,00
333100	Faxgerät HKFax:1827	680,00	2	217,60	1.360,00	1.577,60	60,00	EUR	650,00	1.300,00
333400	Faxpapier KH-F301	16,00	10	25,60	160,00	185,60	20,00	EUR	14,00	140,00
333500	Datenprojektor	12.400,00	1	1.984,00	12.400,00	14.384,00	2.402,00	EUR	9.998,00	9.998,00

Assistent II

Verbindung herstellen

Beachten Sie bitte: Es handelt sich hier um eine Schnittstelle, welche in nur einer Richtung arbeitet. Das heißt, Sie können zwar Daten aus Ihrer Warenwirtschaft nach cobra übernehmen und in cobra auch regelmäßig abgleichen, aber Sie können umgekehrt die Daten der Warenwirtschaft nicht mit Daten aus cobra aktualisieren. Es handelt sich hierbei also um eine einseitige Datenübernahme aus der Warenwirtschaft nach cobra.

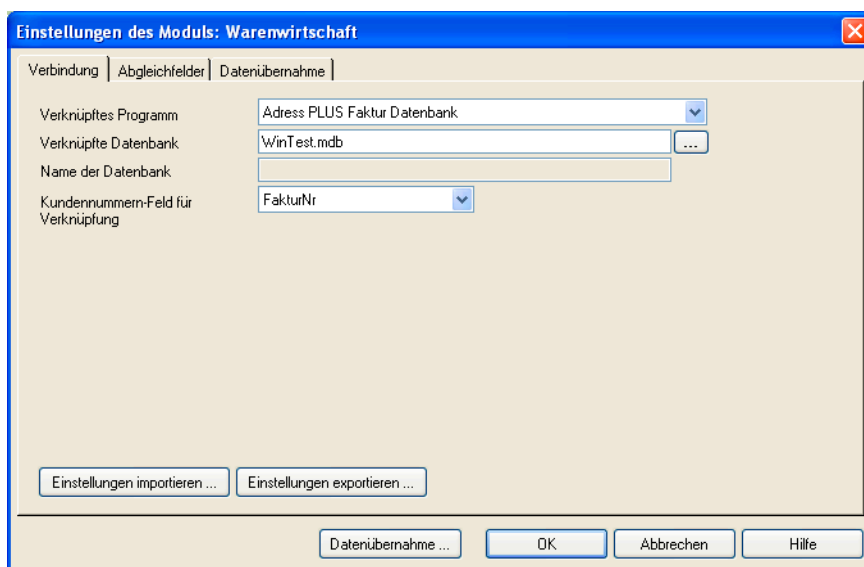

Verknüpftes Programm

Tragen Sie hier den Namen Ihrer Warenwirtschaft ein, oder wählen Sie einen Namen aus der Liste, um mit einem anderen Programm zu arbeiten.

Verknüpfte Datenbank

Tragen Sie hier den Pfad der Datenbank ein. Klicken Sie den Knopf rechts daneben an, öffnet sich eine Dateiauswahl. Den Namen der Datenbank selbst müssen Sie nicht eingeben, sie wird von der Schnittstelle im angegebenen Verzeichnis automatisch gefunden, wenn sie dort denn tatsächlich vorhanden ist.

Kundennummern-Feld für Verknüpfung

Die Kunden- oder Fakturnummer nimmt beim Datenabgleich eine zentrale Stelle ein, weil cobra Adressen anhand dieser Nummer identifiziert. Über diese Kundennummer sucht sich cobra alle Belege zum Kunden in der Beleg-Datenbank der Warenwirtschaft und zeigt sie als Liste oder Statistik auf dem Bildschirm an.

Achten Sie darum immer darauf, dass vor dem Abgleich das Feld mit der Kundennummer – also etwa »Fakturnr.« oder ein anderes Feld – in die Sortierung mit aufgenommen wird.

Einstellungen importieren / exportieren

Sie können Einstellungen speichern und wieder laden.

Abgleich einrichten

Der Abgleich zwischen cobra und Ihrer Warenwirtschaft ist wie erwähnt einseitig und eine reine Datenübernahme nach cobra. Sie können aber die Adressen in cobra regelmäßig mit Adressen Ihrer Warenwirtschaft aktualisieren. Dazu müssen Sie hier eine Zuordnung zwischen den Feldern in den Datenbanken beider Programme vornehmen. Diese Zuordnung bestimmt, in welches Feld in Adress PLUS welcher Inhalt der Warenwirtschaft aufgenommen wird.

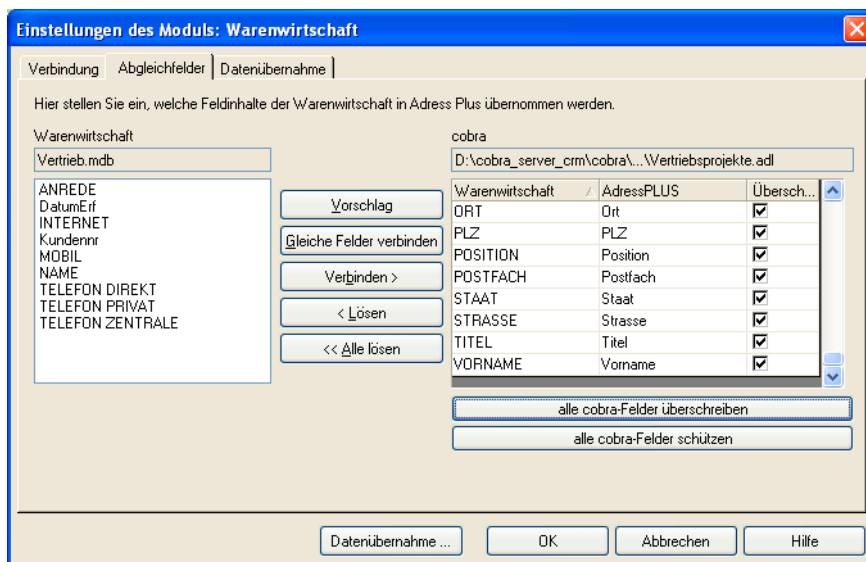

- Klicken Sie in der linken Spalte ein Feld der Warenwirtschaft an.
- Klicken Sie in der rechten Spalte das entsprechende Feld aus Adress PLUS an.
- Betätigen Sie dann die Schaltfläche »Verbinden«.
- Mit der Schaltfläche »Gleiche Felder verbinden« werden automatisch alle gleichnamigen Felder einander zugeordnet.
- »Alle cobra-Felder schützen«: Sie können alle Felder in Adress PLUS vor Veränderungen schützen. Geschützte Felder werden nur dann mit Daten aus der Warenwirtschaft gefüllt, wenn es sich um eine in der Warenwirtschaft seit dem letzten Abgleich komplett neu angelegte Adresse handelt. Dieses Verfahren empfiehlt sich in Fällen, in welchen die Daten in Adress PLUS besser gepflegt sind als jene in der Warenwirtschaft.

- Ansonsten wählen Sie die Option »Alle cobra-Felder überschreiben«. In diesem Fall werden alle Änderungen aus der Warenwirtschaft immer in das verknüpfte Feld von Adress PLUS übernommen.
- »Überschreiben«: Mit diesem Kontrollkästchen können Sie in der Zuordnungstabelle einzelne cobra-Felder überschreiben lassen. Schalten Sie dieses Kontrollkästchen hingegen für einzelne oder alle Felder aus, werden diese schreibgeschützt.
- »Firmen- und Privatadresse unterscheiden« (*nicht für alle Warenwirtschaftssysteme*): Klicken Sie diese Option an, versucht Adress PLUS, Firmennamen, welche in der Warenwirtschaft als Privatnamen geführt werden, als Firmennamen zu erkennen und ins Feld »Firma« zu übernehmen, selbst wenn die Zuordnung etwas anderes vorsieht.

Identitätsfelder

Um die Anlage von Dubletten zu steuern oder zu vermeiden, tragen Sie hier ein, welche Felder gleichen Inhalt haben müssen, um für gleiche Felder gehalten zu werden.

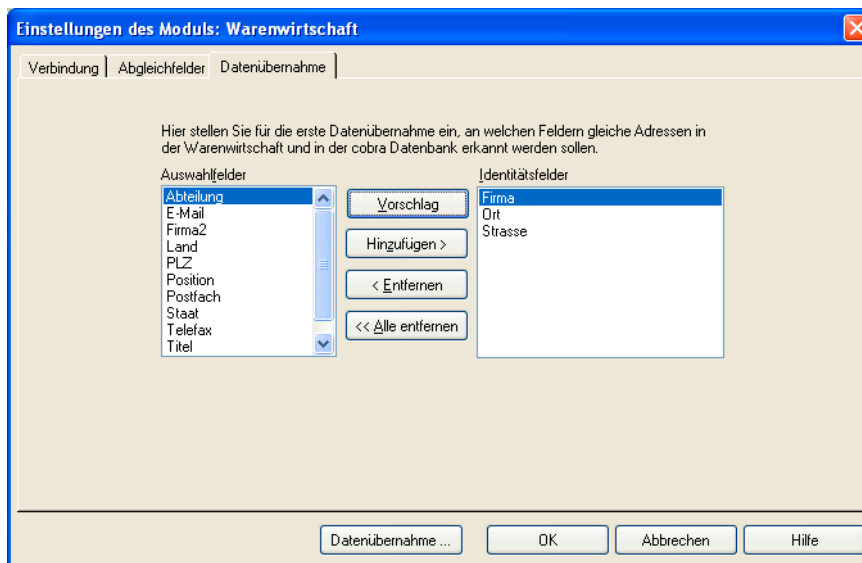

- Klicken Sie »Vorschlag« an, wird Ihnen die abgebildete Zusammenstellung von Feldern vorgeschlagen.
- Ansonsten klicken Sie links ein »Auswahlfeld« an und betätigen dann die Schaltfläche »Hinzufügen«.

Damit ist die Konfiguration der Warenwirtschaftsschnittstelle abgeschlossen.

Daten abgleichen

Mit dem Befehl »Extras: Warenwirtschaft: Datenübernahme« beginnen Sie die Übernahme der Adressen.

Sie werden gefragt, ob Sie nur neue oder alle Daten abgleichen wollen:

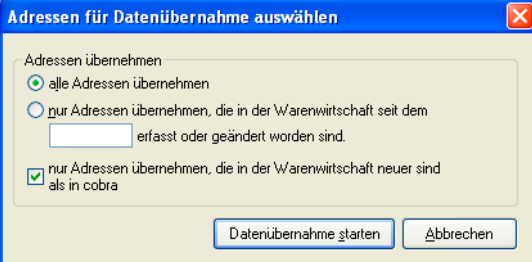

- alle Adressen übernehmen
- nur Adressen übernehmen, die in der Warenwirtschaft seit dem erfasst oder geändert worden sind.
- nur Adressen übernehmen, die in der Warenwirtschaft neuer sind als in cobra

At the bottom of the dialog, there are two buttons: "Datenübernahme starten" and "Abbrechen".

Entscheiden Sie sich dafür, nur neue Daten abzugleichen, müssen Sie angeben, ab welchem Bearbeitungsdatum die Adressen abgeglichen werden sollen.

SMTP-Konten für den Mail-Versand

Sie können mit dem Serienmail-Assistenten E-Mails über Ihr Mailprogramm ebenso wie über SMTP-Konten versenden. Ein vorhandenes E-Mail-Programm wird vom Assistenten automatisch erkannt und angeboten. SMTP-Konten müssen hingegen (meistens vom Systemverwalter) eigens angelegt werden.

- Um ein neues SMTP-Konto zum E-Mail-Versand einzurichten, erteilen Sie den Befehl »Kommunikation: SMTP-Einstellungen«.
- Oder Sie richten das SMTP-Konto im letzten Schritt des Serienmail-Assistenten ein.
- Sie müssen für das Nachrichtensystem ein Standard-SMTP-Konto einrichten, wenn Sie Nachrichten nicht nur intern über das cobra Nachrichtensystem, sondern auch als externe E-Mail verschicken wollen. Sie können ein solches Konto nur dann zum Standard-Konto machen, wenn Sie es im Bereich »System« hinterlegen.

SMTP-Konten

Hier können Sie Ihre SMTP-Konten bearbeiten, löschen oder neue erstellen.

System:SMTP.Nachrichten@info.de
System:harald.borges@cobra.de

E-Mail-Informationen

E-Mail-Adresse: SMTP.Nachrichten@info.de
Angezeigter Name: Ihr Newsletter
Firma/Organisation: cobra
Antwort-E-Mail-Adresse: SMTP.Nachrichten@info.de

Serverinformationen

Authentifizierung nötig
Benutzername: Newsletter_Team
Passwort: *****
Postausgangsserver : exchange.info.local
 SSL_Verschlüsselungsprotokoll aktivieren
Serverport: 443
Gruppengröße: 10 Mail(s)
Zeitintervall: 00.01 mm.ss

Standard SMTP-Konto

- Klicken Sie die Schaltfläche »Neu« an, und geben Sie dem Konto einen Namen.

- In dieser Dialogbox hinterlegen Sie die Angaben zum SMTP-Konto analog zu den Konten-Einträgen in Ihrem E-Mail-Programm. Sie können hier mehrere Konten für verschiedene Zwecke – etwa für interne und externe Mailings – hinterlegen.
- Wollen Sie die Mails für einen sicheren Versand übers Internet verschlüsseln, aktivieren Sie das SSL Verschlüsselungsprotokoll.
- Welchen Serverport Sie hier eintragen müssen, hängt von Ihrem E-Mail-Anbieter ab. Ermitteln Sie die richtige Einstellung also am besten über die Internet-Seiten Ihre E-Mail-Anbieters.
- Haben Sie die Kontodaten eingegeben, klicken Sie auf »Verbindung testen«. Das Programm versendet eine E-Mail. Sie können eine beliebige Empfängeradresse dafür eintragen.

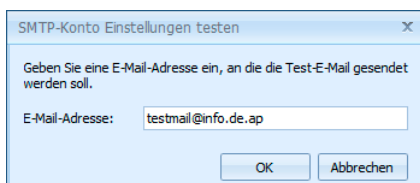

- Manche E-Mail-Provider begrenzen die Anzahl der maximal direkt hintereinander versendbaren E-Mails, um den Versand von Spam zu verhindern. Über »Gruppengröße« und »Zeit zwischen zwei Gruppen« können Sie den Assistenten veranlassen, entsprechende Pausen beim Versand einzulegen.

Sollten Sie trotz korrekter Einstellungen keine E-Mails versenden können, haben Sie unter Umständen ein spezielles Firewall-Tool installiert, welches das direkte Versenden von E-Mails verhindert. Ändern Sie in diesem Fall bitte die Einstellungen Ihrer Firewall, oder versenden Sie über Ihr E-Mail-Programm.

Der Assistent für Statistiken

Der Assistent für Statistiken ist teilweise identisch mit dem Berichts-Assistenten, der im Benutzerhandbuch beschrieben wird. Mit ihm erstellen Sie eigene Statistiken. Außerdem bearbeiten Sie mit ihm vorhandene Statistiken.

- Erteilen Sie für eine neue Statistik den Befehl »Berichte: Statistik neu«.
- Oder klicken Sie im Ansichtenelement »Statistik« den Hyperlink »Neue Statistik« an.
- Zum Bearbeiten einer vorhandenen Statistik klicken Sie diese in der Übersicht mit der rechten Maustaste an und erteilen aus dem Kontextmenü den Befehl »Bearbeiten«.
- Klicken Sie im Begrüßungsfenster auf »Weiter«.

Statistik-Assistent

Schritt 2 von 8: Eingabe der Eigenschaften

Bitte geben Sie zunächst einen Namen und eine Beschreibung an.
Anschließend wählen Sie einen Bereich und eine Kategorie.

Name

Beschreibung

Kategorie

Hier geben Sie der Statistik einen Namen und eine Beschreibung.

Kategorie..... Sie legen hier fest, in welcher Rubrik die Auswertung später angeboten werden soll.

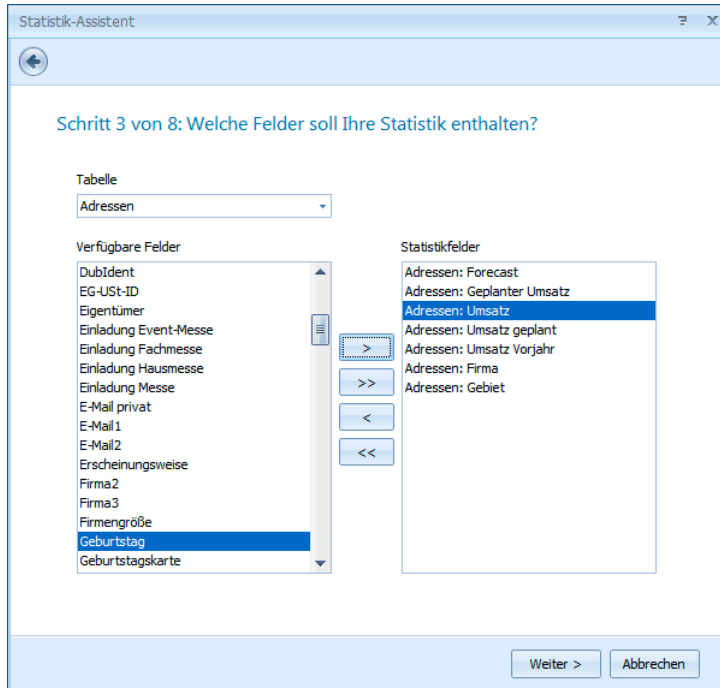

Sie bestimmen hier, welche Informationen in Ihrer Statistik wiedergegeben werden sollen.

Tabelle Hier werden Ihnen alle Tabellen der Datenbank angeboten. Wählen Sie eine Tabelle aus.

Verfügbare Felder Sie sehen hier sämtliche in der ausgewählten Tabelle verfügbaren Felder. Mit den Schaltflächen zwischen den beiden Spalten übernehmen Sie Datenfelder in Ihre Statistik – oder entfernen diese wieder daraus. Sie können in einer Statistik Felder aus verschiedenen Tabellen miteinander kombinieren.

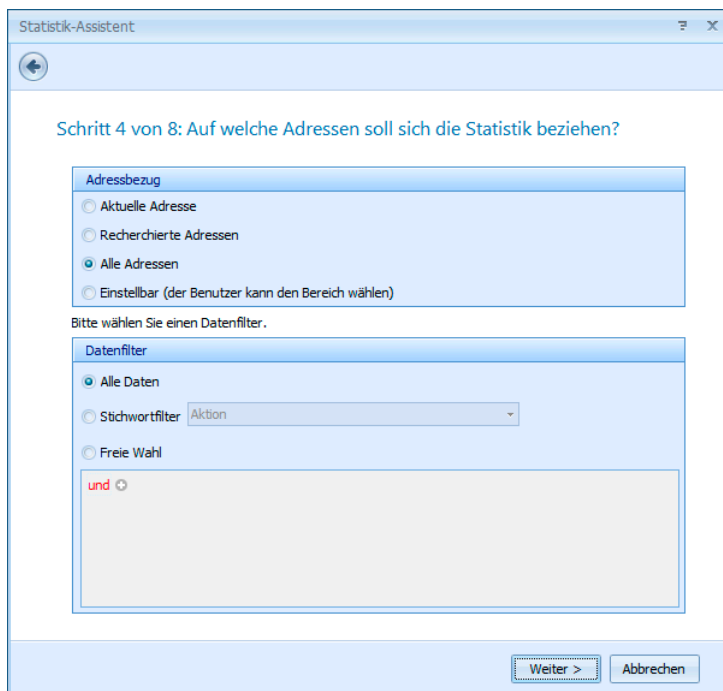

Sie bestimmen hier, welche Daten in der Statistik berücksichtigt werden sollen.

Adressbezug Wählen Sie aus, welche Adressen berücksichtigt werden sollen. Wählen Sie die Option »Einstellbar«, kann der Benutzer selbst entscheiden, welche Adressen er erfassen will.

Datenfilter..... Sie können sich neben den mitgelieferten mit der »freien Wahl« auch eigene Filter definieren:

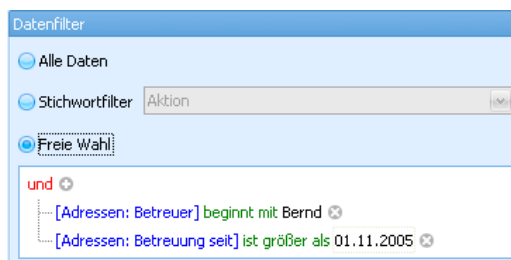

- Klicken Sie in den roten Eintrag, öffnet sich die Liste aller logischen Verknüpfungen. Außerdem können Sie hier weitere Bedingungen anlegen und den Filter auch wieder löschen.
- Ein Klick auf das +-Symbol + legt eine weitere Bedingung für den Filter an.
- Ein Klick auf das x-Symbol x entfernt eine einzelne Bedingung wieder aus dem Filter.
- Ein Klick auf den blauen Eintrag öffnet eine Liste aller verfügbaren Bedingungen.

- Ein Klick auf den grünen Eintrag öffnet die Liste aller Vergleichsoptionen.
- Ein Klick auf den grauen Eintrag ermöglicht Ihnen die Eingabe eines Wertes, sei es nun ein Datum, ein Text oder ein Zahlenwert.

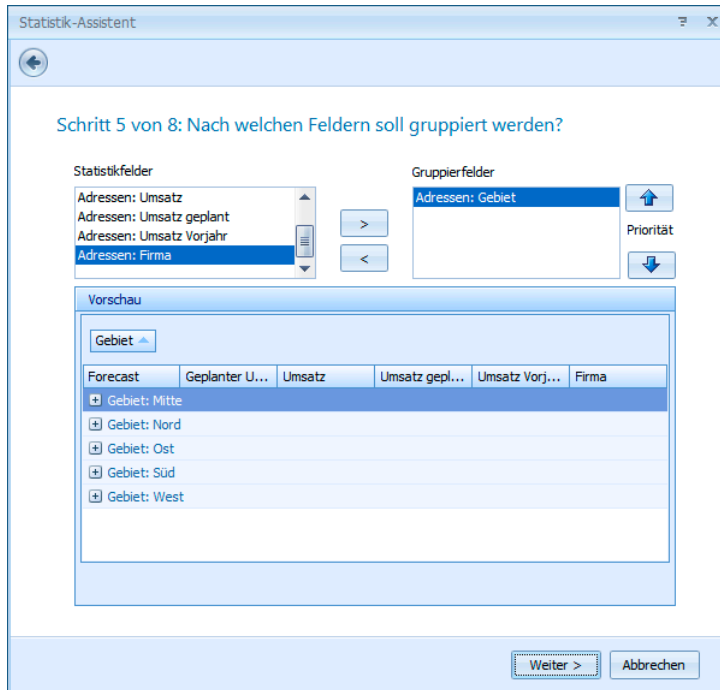

Statistikfelder Bestimmen Sie, welche der ausgewählten Felder zum Gruppieren herangezogen werden sollen. Sie können auch nach mehreren Kriterien gruppieren. In der Vorschau sehen Sie dann, wie Ihre Statistik aussehen wird.

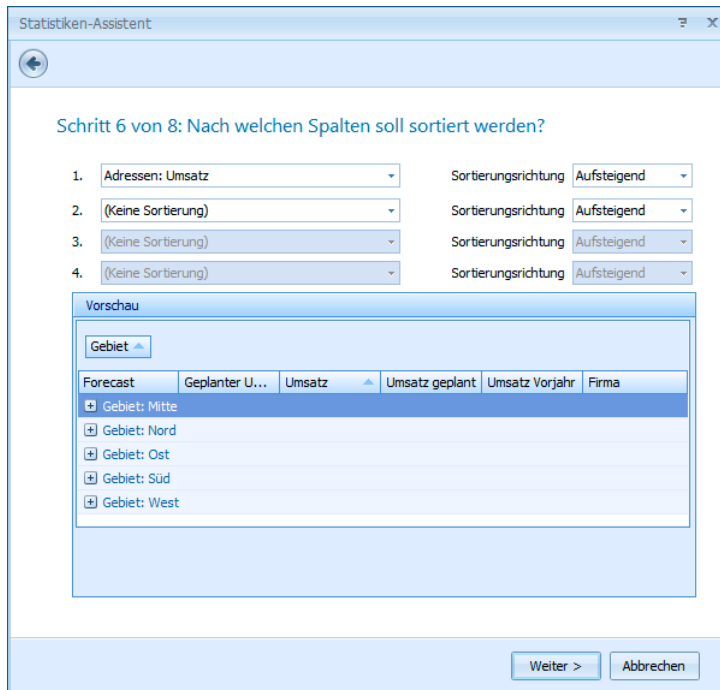

Bestimmen Sie, wie die Daten innerhalb der Statistik sortiert werden sollen.

Allgemeine Einstellungen

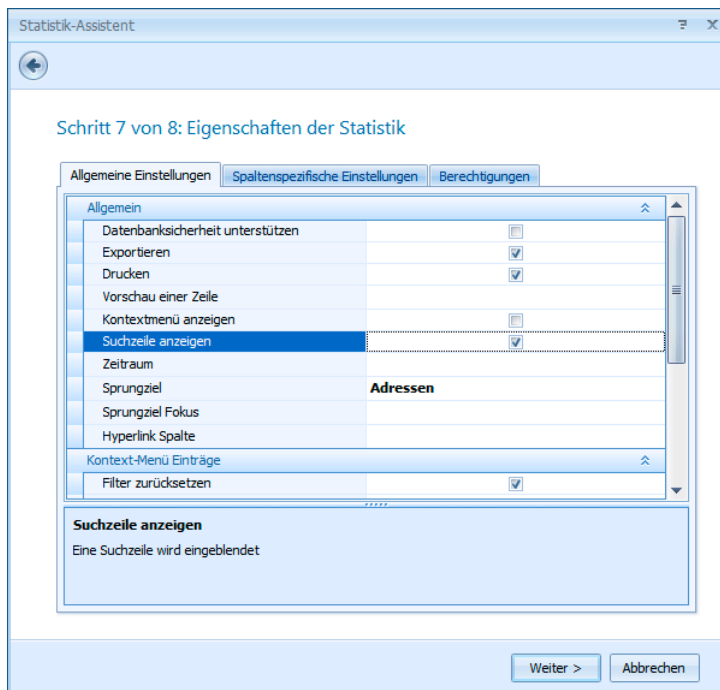

Hier verleihen Sie den Anwendern sehr detaillierte Zugriffsmöglichkeiten auf einzelne Funktionen.

Weitere Informationen erhalten Sie über die Erläuterungen unten. Klicken Sie dazu den entsprechenden Eintrag an.

Spaltenspezifische Einstellungen

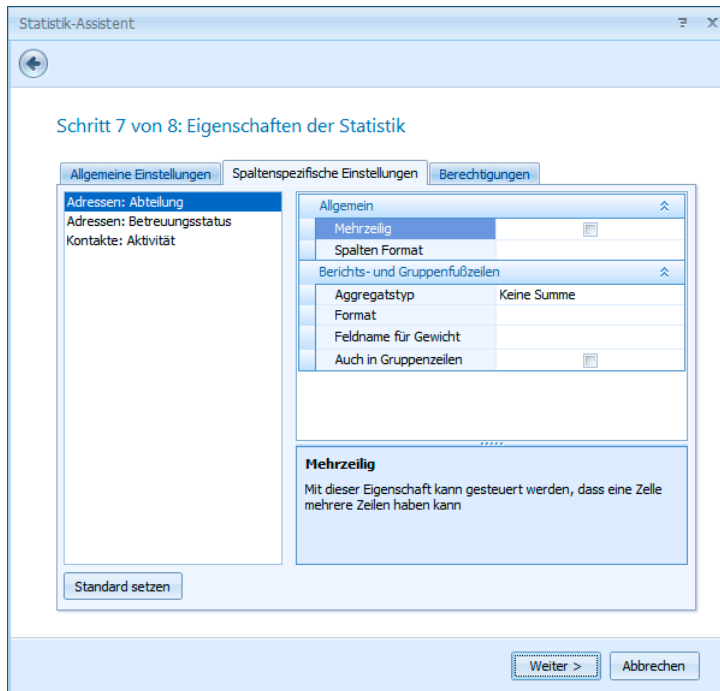

Sie können hier diverse Einstellungen für einzelne Spalten treffen. So lassen sich beispielsweise Summen oder Durchschnittswerte über ganze Spalten von Zahlenfeldern bilden.

Berechtigungen

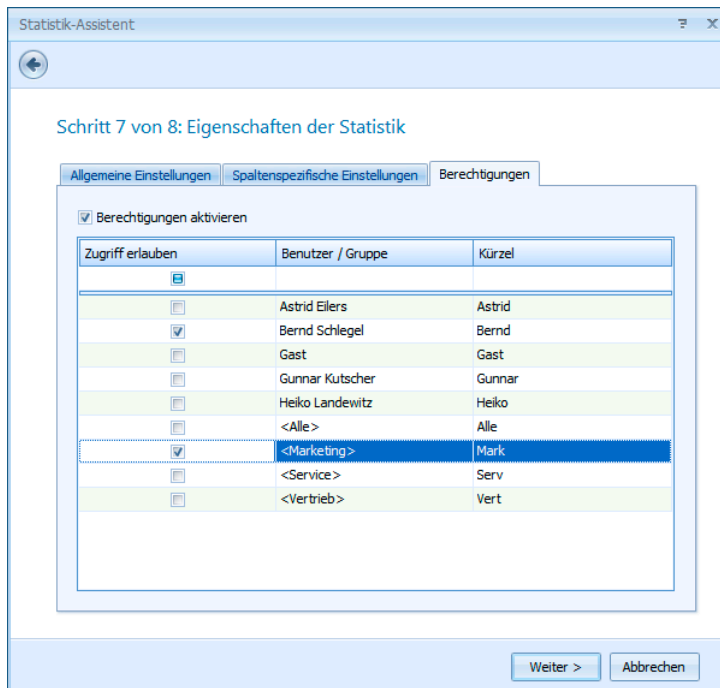

Statistiken lassen sich in Bereichen ablegen, so dass der Benutzerkreis einer Statistik auf bestimmte Personen und Gruppen beschränkt werden kann.

- Wollen Sie Berechtigungen vergeben, klicken Sie zuerst »Berechtigungen aktivieren« an.
- Wählen Sie dann aus, wem Sie Zugriff auf die jeweilige Statistik gewähren wollen.

Hiermit ist die Definition der Statistik abgeschlossen.

- Im letzten Schritt wird mit einem Klick auf »Fertigstellen« die entsprechende Statistik erzeugt.

Sie wird im cobra-Systemverzeichnis abgelegt und steht den berechtigten Benutzern ab sofort zur Verfügung. Eventuell muss der Befehl »Ansicht: Ansicht aktualisieren« erteilt werden, damit die geänderte oder neue Statistik in die Übersicht geladen wird.

Graphische Statistiken

Arbeiten Sie mit einer Statistik, die ein Diagramm enthält, haben Sie eine weitere Arbeitsmöglichkeit:

- Klicken Sie die drei Punkte rechts neben der Graphikauswahl an

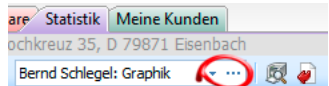

- Sie gelangen in eine Auswahl.
- Hier haben Sie je nachdem, welches Format Sie markieren, über die Schaltflächen rechts verschiedene Möglichkeiten, die Graphik zu bestimmen oder zu ändern.

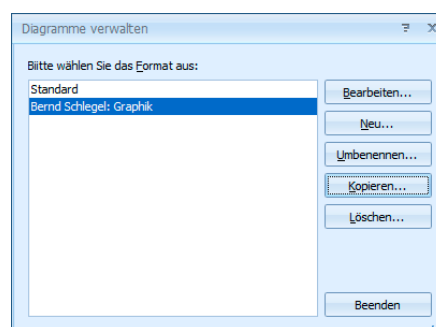

- Egal, ob Sie ein neues Diagramm anlegen oder ein vorhandenes bearbeiten, gelangen Sie jetzt in die Auswahl des Diagrammtyps.
- Folgen Sie dem Assistenten.
- Ist das Format fertig, können Sie es oben in der Auswahlliste für Formate jederzeit wieder aufrufen.

Vertriebsprojekte einrichten

Einstellungen

Die Konfiguration des Vertriebsmoduls können nur Systemverwalter vornehmen.

Diese Einstellungen gelten jeweils pro Datenbank.

Es handelt sich hierbei um allgemeine Voreinstellungen und Datenlisten. Sie bestimmen u. a. darüber, welche Informationen den Benutzern später in den Auswahllisten zur Verfügung stehen.

- Erteilen Sie den Befehl »Vertrieb: Einstellungen«.

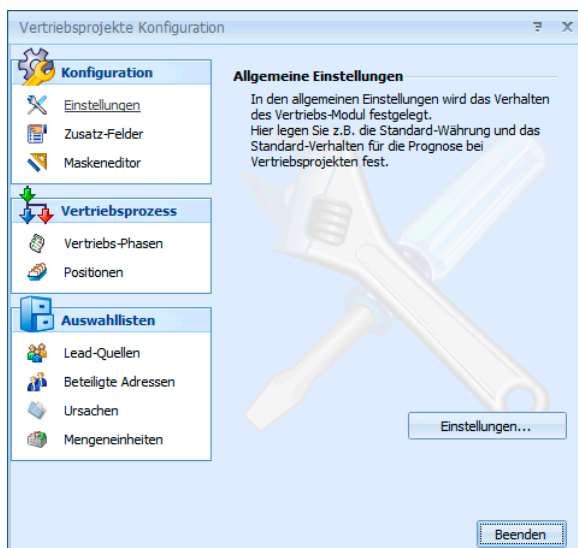

Aus diesem Dialog heraus richten Sie Ihre Vertriebsprojekte und das zugehörige Erfassungsfenster ein.

- Sie finden links verschiedene Kategorien (Konfiguration, Vertriebsprozess etc.). Klicken Sie eine dieser Kategorien an, öffnen sich darüber die zugehörigen Einstellmöglichkeiten (Einstellungen, Maskeneditor usw.).

- Im rechten Teil des Dialoges treffen Sie dann die eigentlichen Einstellungen.
Hier rufen Sie über eine Schaltfläche die jeweiligen Bearbeitungsfunktionen auf.

Konfiguration

Allgemeine Einstellungen

Vertriebsmodul Einstellungen

Adressdarstellung
Adressen werden in einem Vertriebsprojekt durch 2 Feldinhalte identifiziert. Der Standard ist Firma, Nachname.

1. Adressfeld:

2. Adressfeld:

Währung
Bitte geben Sie den Namen der Standard-Währung ein.
Alle Beträge werden in dieser Währung dargestellt.

Standard-Währung:

Prognose
Legen Sie hier fest, welches Verhalten Vertriebsprojekte in Bezug auf die berichte haben sollen.
Der Anwender kann das Prognose-Verhalten einzelner Vertriebsprojekte ebenfalls beeinflussen.

Prognose bei neuen Projekten:

Prognose wenn das Projekt gewonnen wurde:

Prognose wenn das Projekt verloren wurde:

Adressdarstellung In den Dialogen für Vertriebsprojekte werden zugehörige Adressen oft nur durch die Inhalte zweier Adressfelder wiedergegeben. Diese Feldinhalte bestimmen Sie hier.

Währung Geben Sie die Standardwährung an. Diese wird für die Umsatzberechnungen verwendet. Sie können im Vertriebsmodul pro Datenbank nur mit einer Währung arbeiten. Ändern Sie die Währung später, wird die Währung auch für alle bereits vorhandenen Vertriebsprojekte rückwirkend geändert! Seien Sie also mit dieser Einstellung äußerst vorsichtig.

Prognose..... Sie legen die Standardeinstellung für die Aufnahme in Ihren Forecast fest, wenn ein Vertriebsprojekt angelegt wird. Mit der Option »Nicht ändern« sorgen Sie dafür, dass beim Abschließen des Vertriebsprojektes die aktuelle Einstellung erhalten bleibt.

Zusatz-Felder

Sie können sich für Vertriebsprojekte zusätzliche eigene Felder definieren und diese in die Eingabemaske für Vertriebsprojekte einbinden.

Name	Feldtyp	Standardwert	Eingabemaske	Formatierung
Anzahl Lizenzen	Zahl	1	n	
Erstinstallation	Datum		D	D
Installation	Text		CRM PLUS	
Setzt CRM PLUS ein	Ja/Nein	0		

Feld 4 von 4

Feldname: Anzahl Lizenzen

Feldtyp: Zahl

Standardwert: 1

Eingabemaske: Numerisch

Formatierung: Wie die Eingabemaske

Eingabetest:

Format-Test:

OK Abbrechen

Feldname Geben Sie den Namen für das Feld ein. Dieser Name fungiert, wenn Sie das Feld in den Dialog einbinden, zugleich als Feldbeschriftung. Anders als im eigentlichen Ansichteneditor von cobra können Sie hier also keine vom Feldnamen abweichende Beschriftung festlegen.

Feldtyp Der Feldtyp bestimmt darüber, welche Formatierungsmöglichkeiten und Standardwerte Ihnen für dieses Feld zur Verfügung stehen. Die Einzelheiten legen Sie anschließend über die anderen Felder wie etwa »Eingabemaske«, »Formatierung« oder »Auswahlliste« fest.

Text: Das Feld kann freie Texte wie etwa Bemerkungen aufnehmen.

Zahl: Das Feld hat ein Zahlenformat.

Datum: Sie geben hier Daten und ggf. auch Uhrzeiten ein.

Ja/Nein: Das Feld kann die Werte Ja und Nein annehmen.

Auswahlliste: Sie können dem Feld eine der in der Datenbank erfassten Auswahllisten hinterlegen.

Auswahlliste & Eingabefeld: Es können nicht nur Werte aus einer Liste ausgewählt, sondern auch eigene Werte eingetippt werden.

Standardwert..... Sie können hier einen Wert festlegen, der beim Anlegen eines Vertriebsprojektes vorgeschlagen wird, aber jederzeit

geändert werden kann. Dieser Wert ist natürlich vom Feldtyp abhängig.

Auswahlliste Wählen Sie hier aus, mit welcher Auswahlliste das Feld verbunden sein soll. Auswahllisten erfassen Sie unter »Extras: Auswahllisten«.

Eingabeformat..... Dies ist das Format, das bei der Eingabe in dieses Feld erzwungen wird. So lassen sich etwa einheitliche Datumsangaben herstellen oder sicherstellen, dass eine syntaktisch plausible E-Mail-Adresse angegeben wird.

Anzeigeformat..... Dies ist das Format, in dem der Feldinhalt angezeigt wird. Das Anzeigeformat kann vom Eingabeformat abweichen.

 Klicken Sie diese Schaltfläche neben dem Feld »Eingabeformat« bzw. dem Feld »Ausgabeformat« an, erscheint ein Dialog, in dem Sie das Feld weiter konfigurieren.

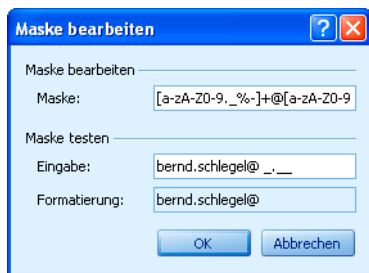

Unter »Maske bearbeiten« sehen Sie die Formatdefinition. Im abgebildeten Beispiel handelt es sich um eine E-Mail-Adresse.

Geben Sie etwas ins Feld »Eingabe« ein. Sie sehen dann unter »Formatierung«, wie diese Eingabe dem Benutzer erscheinen wird.

Eingabe-Test..... Testen Sie hier das Eingabeformat, indem Sie etwas eingeben. Das Feld verändert sich je nach ausgewähltem Feldtyp. So wird ihm beispielsweise für Datumsfelder ein Kalender hinterlegt.

Format-Test In diesem Feld sehen Sie, wie die Eingabe durch das Anzeigeformat interpretiert wird.

..... Mit dieser Schaltfläche legen Sie das neue Zusatzfeld an. Sie können es dann mit dem Maskeneditor in Ihren Vertriebsprojekt-Dialog einbinden.

..... Mit dieser Schaltfläche löschen Sie das in der obigen Liste markierte Zusatzfeld.

Der Maskeneditor

Sie können sich Masken umgestalten. Insbesondere ist es Ihnen so möglich, auch zusätzliche, selbst definierte Felder in einen Dialog einzubinden. Sie können hier auch Felder aus der Maske entfernen oder innerhalb der Maske an eine andere Position verlegen.

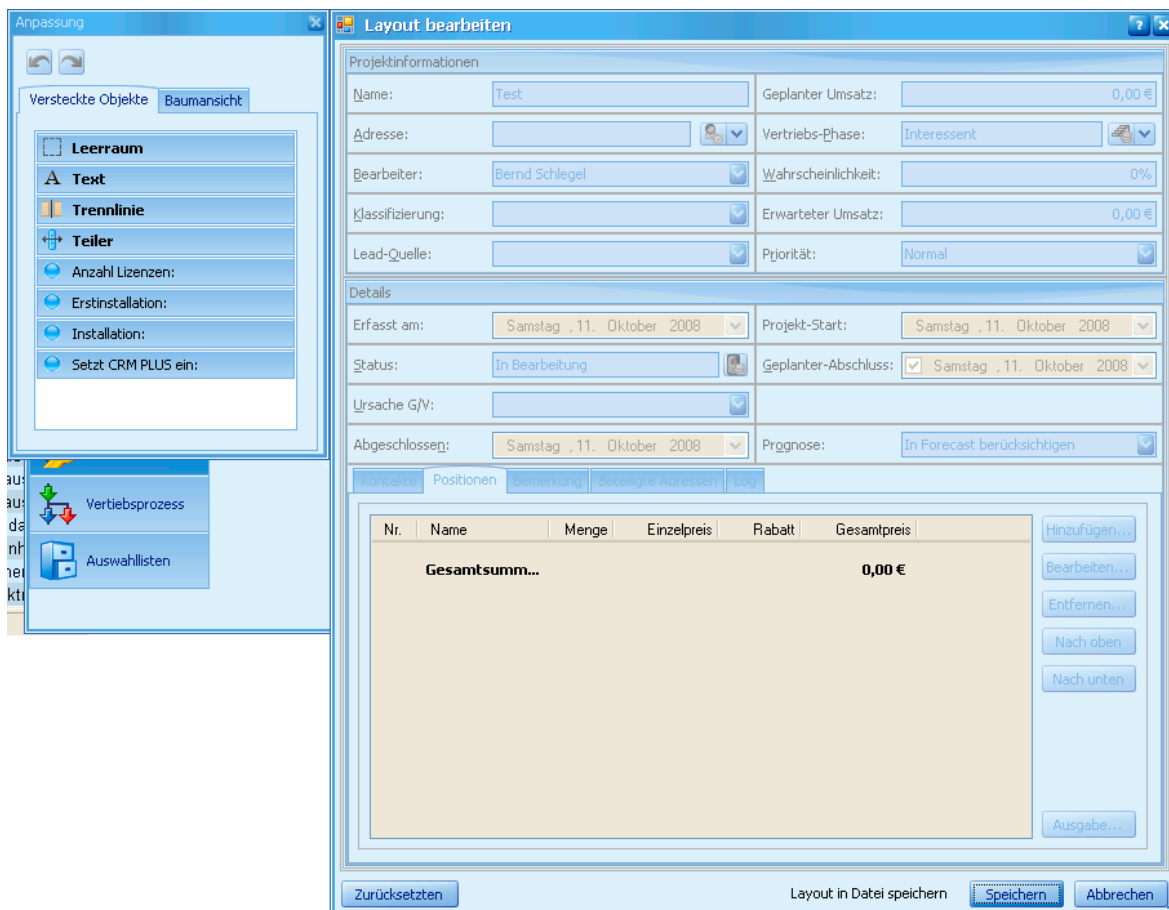

Im Maskeneditor bearbeiten Sie die Maske, in der Sie Vertriebsprojekte erfassen. Sie können hier einzelne Elemente verschieben, löschen und hinzufügen. Die Arbeit geschieht in zwei Dialogen. Die Funktionen dieses Editors und ihre Kombinationsmöglichkeiten sind derart vielfältig, dass hier nur einige beispielhafte Hinweise gegeben werden können.

Die Bearbeitungsdialoge

Der Dialog »Anpassung« enthält:

- In der Registerkarte »Versteckte Objekte« die verfügbaren Objekte, die noch im Dialog platziert werden können. Hier finden sich neben den Zusatz-Feldern, die Sie angelegt haben, auch Elemente zur optischen Gliederung der Maske.
- In der Registerkarte »Baumansicht« eine logisch strukturierte Übersicht über den Aufbau des Dialoges »Layout bearbeiten«. Ein Kontextmenü bietet hier weitere Bearbeitungsmöglichkeiten.

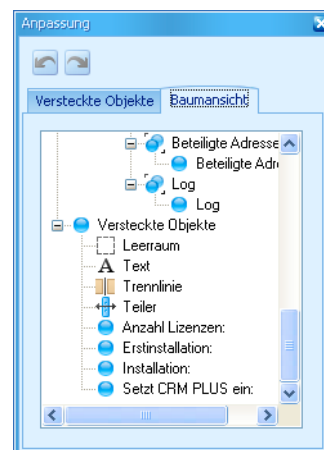

Die Funktionen im Kontextmenü dieses Dialoges sind identisch mit jenen des Kontextmenüs im Dialog »Layout bearbeiten« (siehe nächsten Abschnitt).

Der Dialog »Layout bearbeiten« rechts ist der Dialog zum Erfassen von Vertriebsprojekten, allerdings in einer von der gewöhnlichen etwas abweichenden Bearbeitungsansicht. Sie sehen hier die Einzelelemente, aus denen sich dieses Fenster zusammensetzt.

- Sie können einzelne Elemente mit der rechten Maustaste anklicken und dann über das Kontextmenü bearbeiten.
- Eingabefelder können Sie hier mit der Maus greifen und zurück in das Fenster »Anpassen« ziehen. Damit verschwinden sie aus dem Dialog, bleiben aber im Vorrat vorhanden und können so jederzeit wieder eingefügt werden.

Die Bearbeitungsmöglichkeiten

Änderungen am Layout des Vertriebsprojekt-Dialoges werden *nicht* automatisch gespeichert. Vergessen Sie also nicht, vor dem Schließen des Dialoges etwaige Änderungen zu speichern.

Sie erreichen in beiden Dialogen identische Bearbeitungsmöglichkeiten mit der rechten Maustaste über ein Kontextmenü.

Die Funktionen dieses Kontextmenüs im Überblick:

Verstecke Anpassungsfenster Mit »Verstecke Anpassungsfenster« wird der Dialog »Anpassung« links ausgeblendet. Sie sehen die Eingabemaske für das Vertriebsprojekt jetzt in einer Testansicht, in der Sie beispielsweise probeweise die Auswahllisten öffnen können.

oder

Layout anpassen

Mit »Layout anpassen« wird der Dialog mit den versteckten Objekten und der Baumansicht wieder eingeblendet und der Bearbeitungsmodus wieder aktiv.

Layout zurücksetzen Sie kehren zum letzten gespeicherten Stand des Dialoges zurück.

Umbenennen

- Klicken Sie ein Feld an. Erteilen Sie mit der rechten Maustaste den Befehl »Umbenennen«.

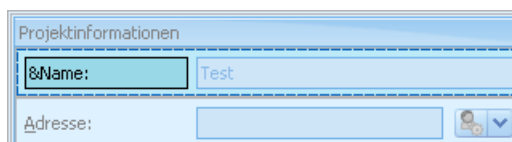

- Ändern Sie die Beschriftung des Feldes. Im abgebildeten Beispiel ist dies »&Name:«, wobei das &-Zeichen für das Tastaturkürzel steht.
- Bestätigen Sie durch Betätigen der Eingabetaste .

Text verbergen / Text anzeigen Sie blenden die Beschriftung eines Feldes aus bzw. wieder ein.

Textposition Sie geben die Position einer Beschriftung – relativ zu dem Feld, auf dem sie liegt, – an.

Verstecke Objekt Das Feld wird ausgeblendet. Es ist damit in diesem Dialog nicht mehr vorhanden, bleibt aber im

Vorrat erhalten.

Ein ausgeblendetes Feld wird in die »versteckten Objekte« aufgenommen. Von dort kann es jederzeit wieder in das Dialoglayout eingefügt werden.

Gruppieren
oder
Gruppierung aufheben

Gruppieren Sie Objekte, können Sie diese gemeinsam in einem Block verschieben und beispielsweise auf einer eigenen Registerkarte platzieren.

- Klicken Sie mehrere Elemente nacheinander bei gedrückter Strg-Taste an.
- Erteilen Sie diesen Befehl »Gruppieren«.

Die Objekte werden zusammengefasst, erhalten einen eigenen Gruppennamen und erscheinen auch im Dialog »Anpassen« als eigenes Objekt.

Reitergruppe erstellen

- Klicken Sie eine Gruppe oben in ihrem Namen mit der rechten Maustaste an, und erteilen Sie diesen Befehl.

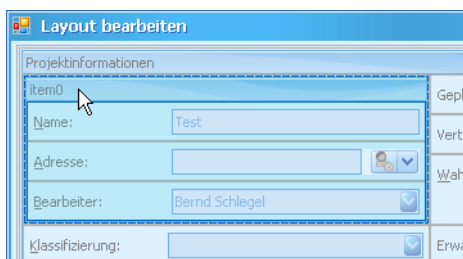

Sie legen einen neuen Registerkartenblock mit einer ersten Registerkarte an. Dabei wird die Objektgruppe automatisch auf dieser Registerkarte platziert.

Reiter hinzufügen

- Klicken Sie eine Reitergruppe mit der rechten Maustaste an. Erteilen Sie diesen Befehl.

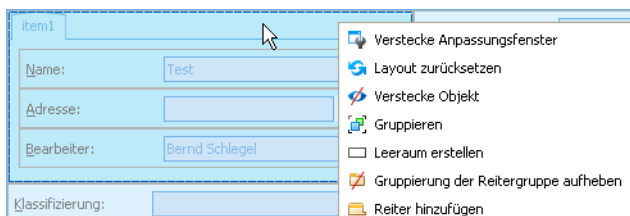

Es wird ein weiterer Reiter eingefügt. Auf diesem Reiter können Sie dann weitere Elemente oder Gruppen platzieren.

Klicken Sie eine dieser Registerkarten oben di-

rekt auf dem Reiter an, um den Reiter mit dem entsprechenden Kontextmenü-Befehl umzubenennen.

Leerraum erstellen

Sie legen eine leere Fläche an. Auf dieser Fläche können Sie dann Objekte platzieren.

- Durch Ziehen an den Rändern geben Sie der Fläche die gewünschte Größe.

Größenbeschränkung

Dieser Befehl sorgt dafür, dass sich das Feld nicht mit vergrößert oder verkleinert, wenn der Benutzer die Größe des Dialoges verändert.

Speichern

Sie speichern den aktuellen Stand.

Abbrechen

Sie verwerfen alle Änderungen und verlassen den Bearbeitungsmodus.

Zurücksetzen

Sie setzen den Dialog zum Erfassen von Vertriebsprojekten auf den zuletzt gespeicherten Stand zurück. Damit gehen alle noch nicht gespeicherten Änderungen verloren.

Mit diesen beiden Schaltflächen im Dialog »Anpassung« widerrufen Sie einen Schritt oder stellen ihn wieder her.

Schließen Sie den Dialog »Layout bearbeiten«. Wenn Sie jetzt ein Vertriebsprojekt anlegen oder bearbeiten, wird Ihnen der Dialog in der neuen Form angezeigt.

Vordefinierte Masken für eigene Zusatzfelder

Wir liefern vordefinierte Masken mit, in die Benutzer Eingaben nur in einem bestimmten Format eingeben können. Sie wählen diese Masken aus den verschiedenen Auswahllisten aus. Geben Sie ihnen einen Namen und speichern Sie sie, können Sie sie dann per Maskeneditor in Ihre Vertriebsprojekt-Maske einbinden.

Name	Feldtyp	Standardwert	Eingabemaske	Formatierung
	Zahl		P	

Below the table, there are configuration options for the selected field:

- Feldname: Prozent an Interessenten
- Feldtyp: Zahl
- Standardwert: (empty)
- Eingabeformat: Prozent
- Eingabe-Test: 21,34%
- Anzeigeformat: Wie Eingabeformat
- Anzeige-Test: 21,34%

Buttons: OK, Abbrechen

Genügen die fertigen Masken Ihren Ansprüchen nicht, können Sie sich eigene definieren. Wenden Sie sich in diesem Falle an Ihren cobra Partner oder das cobra Projektteam, und wir finden gemeinsam mit Ihnen die ideale Lösung.

Die Telefonie einrichten

Als Systemverwalter können Sie die Telefonieeinstellungen für alle Benutzer von cobra gemeinsam treffen. Dies macht Sinn, wenn fast überall im Unternehmen dieselben Telefone und Treiber eingesetzt werden. Sie können dann allerdings immer noch an jedem einzelnen Rechner eine abweichende Konfiguration einstellen.

- Erteilen Sie den Befehl »Kommunikation: Telefoneinstellungen«.

Telefonieeinstellungen

Systemeinstellungen Arbeitsplatz

Treiber-Einstellungen

Telefonie-Version: cobra 2011

TAPI-Anbieter: Keine Telefonie verwenden

Telefon-Einstellungen

Genauigkeit Rufnummernerkennung: 0 Beispiel: 0049753181010

Anzahl der Anrufe in Abwesenheit: 10

Anzahl Wahlwiederholungen: 10

Anzahl Anrufstöße: 30

Rufnummernunterdrückung 2

Internes Telefonverzeichnis: Kein Telefonverzeichnis

Standorteinstellungen

Land: Deutschland D

Ortsvorwahl:

Telefonanlage

Stammnummer:

Zentrale:

Amteinstellungen

Amtsvorwahl:

Ausgehende Amts-Ziffern entfernen: 1

Eingehende Amts-Ziffern entfernen: 1

Adressanzeige-Format

<,FIRSTNAME0> <,LASTNAME0>; <,COMPANY1>

Info OK Abbrechen

Es gibt zwei Benutzeroberflächen für das Einrichten der Telefonie. Unter »Telefonie-Version« finden Sie:

- cobra 2011
- Frühere Version

cobra 2011

Treiber-Einstellungen

TAPI-Anbieter Hier werden Ihnen sämtliche auf diesem Rechner verfügbaren Telefonie-Treiber zur Auswahl angeboten.

Telefon-Einstellungen

Telefonstellen..... Geht ein Anruf ein, versucht cobra, den Anrufer zu ermitteln, sofern er seine Rufnummer nicht unterdrückt hat. Die Einstellung der Telefonstellen bestimmt nun, wie genau die Nummer des eingehenden Anrufes mit den in der Datenbank eingetragenen Nummern übereinstimmen muss, um erkannt zu werden. Je höher die hier ausgewählte Zahl ist, desto geringer muss die Übereinstimmung ausfallen, desto mehr Telefonnummern möglicher Anrufer werden also in der Regel gefunden.

Anzahl der Anrufe in Abwesenheit

cobra protokolliert alle Anrufe, die Sie nicht entgegennehmen. Mit dieser Zahl geben Sie an, wie viele Anrufe protokolliert werden sollen. Wird diese Zahl überschritten, wird jeweils der älteste Anruf gelöscht und der aktuelle in die Liste aufgenommen.

Anzahl Wahlwiederholungen

Versuchen Sie, jemanden anzurufen, dort nimmt aber niemand ab, wird dieser Anruf in der Liste der Wahlwiederholungen gespeichert, von wo aus Sie ihn jederzeit wiederholen können. Die hier eingestellte Anzahl gibt an, wie viele solcher vergeblichen Anrufe in der Liste protokolliert werden sollen.

Amtsvorwahl

Diese Einstellung legt fest, wie Sie aus Ihrem Telefonnetz nach außen telefonieren. Es kann beispielsweise sein, dass Sie eine 0 vorwählen müssen, wenn Sie nach „draußen“ telefonieren wollen. In diesem Fall geben Sie eine 0 ein. Verwenden Sie keine Amtsvorwahl, lassen Sie dieses Feld leer.

Adressanzeige-Format

Sie bestimmen, wie Ihnen die von cobra zu eingehenden Anrufen gefundenen Adressen angezeigt werden sollen. Klicken Sie auf den Auswahlknopf  rechts. Damit öffnet sich ein Dialog.

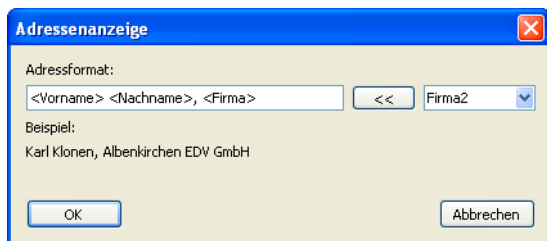

In diesem Dialog werden in der Auswahlliste rechts oben die Adressfelder der Datenbank angeboten. Mit der Schaltfläche  übernehmen Sie die gewünschten Felder in das Adressformat.

Telefonindex reorganisieren

cobra verwaltet, um die Telefonie zu beschleunigen, sämtliche Telefonnummern in einem separaten Index. reorganisieren sie ihn gelegentlich, insbesondere wenn Sie mit großen Datenbanken arbeiten oder oft Änderungen an den Daten vornehmen.

Info

Diese Informationen sind für Ihren Systemverwalter bestimmt.

Info Listet alle Treiberinformationen auf.

Protokoll Sämtliche Aktionen des Systems werden protokolliert, so dass sie auf Fehler analysiert werden können.

Frühere Version

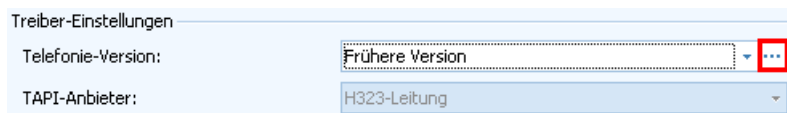

Wählen Sie »Frühere Version«. Klicken Sie dann die markierte Schaltfläche an, um die Einstellungen vorzunehmen.

Die Auswahl des Gerätes erfolgt in der Registerkarte »Hard-/Software«:

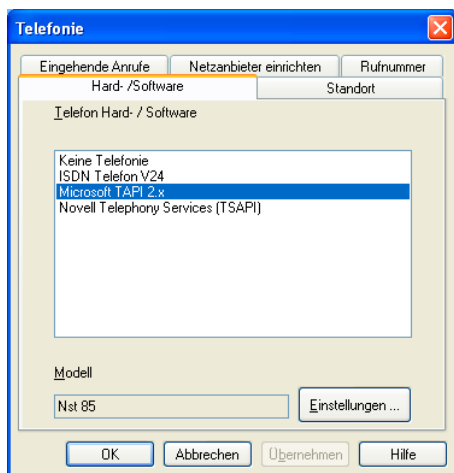

Hard-/Software In der Liste »Telefon Hard-/Software« stehen Einträge zur Auswahl. Abhängig vom hier gewählten Eintrag zeigt die Liste »Modell« andere Geräte an.

Modell Abhängig vom gewählten Eintrag der Liste »Telefon Hard-/Software« und dem Eintrag unter »Einstellungen« wird hier das ausgewählte Gerät angezeigt.

Einstellungen Sie nehmen weitere Einstellungen für Ihr Gerät vor.

Die Telefoneinstellungen sind gerätespezifisch; der angezeigte Dialog hängt vom gewählten Telefon ab.

Standortangaben

Auf der Registerkarte »Standort« nehmen Sie diese Einstellungen vor:

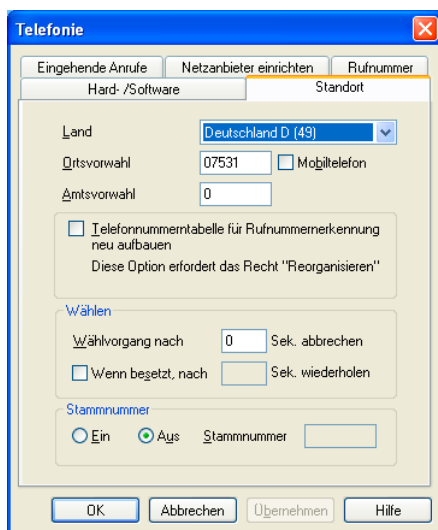

- Land Tragen Sie hier das Land ein, in dem Sie sich gerade befinden. cobra benötigt diese Angabe, um eingehende Anrufe richtig zu suchen.
- Ortsvorwahl Hier geben Sie die Telefon-Ortsvorwahl Ihres Standorts ein. Wenn cobra die Nummer eines Teilnehmers wählt, der die gleiche Ortsvorwahl besitzt, wird diese Ortsvorwahl beim Wählen weggelassen. Außerdem wird die Ortsvorwahl dazu benützt, eingehende Anrufe richtig zu identifizieren.
- Mobiltelefon Aktivieren Sie dieses Kontrollkästchen, wenn Sie mit einem Mobiltelefon telefonieren. Die Ortsvorwahl einer Telefonnummer wird damit auch dann gewählt, wenn sie mit Ihrer eigenen Ortsvorwahl, die im Feld »Ortsvorwahl« eingetragen ist, übereinstimmt.
- Amtsvorwahl Angabe der Ziffernfolge, mit der bei Nebenstellenanlagen die Verbindung zum öffentlichen Telefonnetz hergestellt wird. Müssen Sie zum Beispiel eine 0 vorwählen, um 'nach draußen' telefonieren zu können, geben Sie hier diese 0 ein.
- Wählvorgang nach ... abbrechen
Hat der Angerufene nach der angegebenen Zeit nicht abgenommen, bricht cobra den Wählvorgang ab.
- Wenn besetzt Aktivieren Sie dieses Kontrollkästchen, um im Falle eines Besetztzeichens eine automatische Wahlwiederholung durchzuführen. Geben Sie auch an, wie lange bis zur Wiederholung gewartet werden soll.
- Stammnummer Hier erfassen Sie den Hauptanschluss Ihrer Nebenstellenanlage ohne Vorwahl und ohne Angabe einer Nebenstellennummer (auch nicht der 0). Beachten Sie dazu auch die Hinweise im Abschnitt „Empfohlene Schreibweise für die Telefonnummern“.

Eingehende Anrufe

Die Elemente im Dialog »Eingehende Anrufe« sind für Benutzer wichtig, deren Telefon an einer Nebenstellenanlage angeschlossen ist. Diese Anlagen verfügen in der Regel über Leistungsmerkmale, über die cobra informiert sein muss, um Probleme bei der Erkennung des Anrufers zu vermeiden:

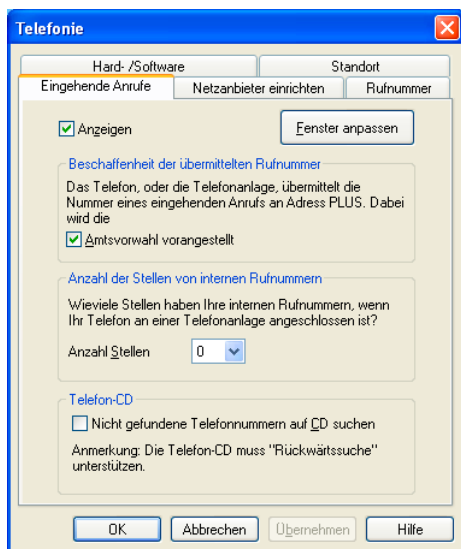

Anzeigen Mit diesem Kontrollkästchen bestimmen Sie, ob das Programm bei eingehenden Anrufen versuchen soll, den Anrufer zu identifizieren.

Amtsvorwahl Es gibt Nebenstellenanlagen, die der Rufnummer eines Anrufers automatisch die Amtsvorwahlziffern oder -zeichen voranstellen, bevor sie die Rufnummer im Display des Telefons anzeigen. Das erlaubt dem Benutzer, die Nummer ohne manuelles Eingeben der Amtsvorwahl zurückzurufen.

Die vorangestellte Amtsvorwahl führt dazu, dass cobra die eingehende Rufnummer falsch auswertet. Aktivieren Sie in diesem Fall deshalb das Kontrollkästchen »Amtsvorwahl vorangestellt«, um cobra anzuweisen, die Amtsvorwahl für den internen Gebrauch zu entfernen.

Ein Beispiel: Sie werden von der Nummer „07531/8101-0“ angerufen. Die vom ISDN-Netz übermittelte Rufnummer ist dann „0753181010“; die Nebenstellenanlage setzt vor der Anzeige noch die Amtsvorwahl „0“ voran, Sie sehen im Display Ihres Telefons also „00753181010“. Bei deaktiviertem Kontrollkästchen erkennt cobra in dieser Nummer an den zwei führenden Nullen eine internationale Vorwahl und damit nicht den richtigen Anrufer.

Anzahl Stellen Hierbei handelt es sich um die Anzahl der Stellen Ihrer internen Rufnummern. Angenommen, Sie haben die interne Rufnummer 55 und werden von einem internen Teilnehmer mit der internen Rufnummer 87 angerufen, dann wird die 87 vom

Programm automatisch um die Stammnummer erweitert. Sie sehen in diesem Fall also beispielsweise 07641/8103-87. Stimmt diese Einstellung nicht, sehen Sie nur 07641/87, was offenkundig keinen Sinn macht. Das Programm erkennt beispielsweise bei der Einstellung „3 Stellen“ zusätzlich auch ein- und zweistellige Nummern als interne Rufnummern.

Fenster anpassen Sie gelangen über diese Schaltfläche in eine weitere Dialogbox, in welcher Sie bestimmen, welche Informationen Ihnen zum eingehenden Anruf angezeigt werden sollen.

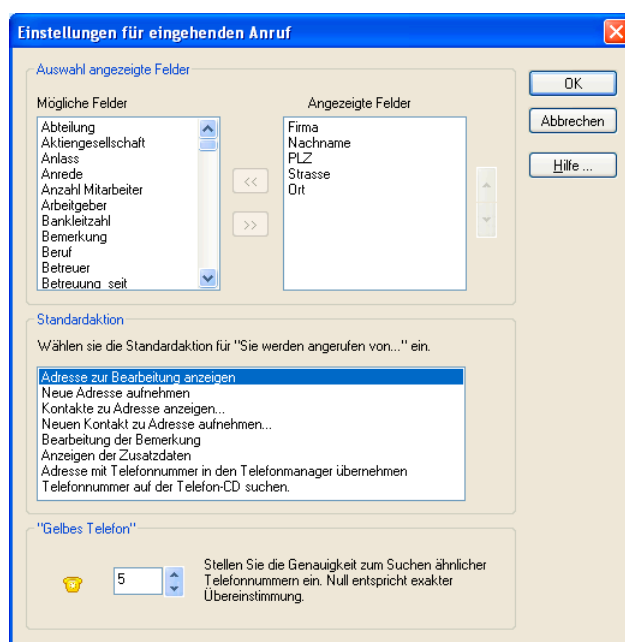

Außerdem legen Sie hier fest, was als Standardaktion geschehen soll, wenn Sie angerufen werden.

Gelbes Telefon..... Geben Sie hier an, wie genau eine Telefonnummer mit der vorhandenen übereinstimmen muss, damit sie als Anrufernummer erkannt wird. Mit 0 muss die Nummer exakt übereinstimmen, mit höheren Werten muss das Ende der Nummer immer weniger übereinstimmen. Also wird mit dem Wert 2 die Nummer 07531/8101-66 als übereinstimmend mit Nummern wie 07531/8101-34 oder 07531/8101-59 usw. interpretiert. Mit dem Wert 1 werden diese nicht mehr als übereinstimmend angezeigt.

Netzanbieter

cobra unterstützt Call by Call-Vorwahlen. Auf der Registerkarte »Netzanbieter einrichten« finden Sie eine Liste von Netzanbietern und deren Vorwahl.

Aktivieren Sie alle Netzanbieter, deren Dienste Sie benützen.

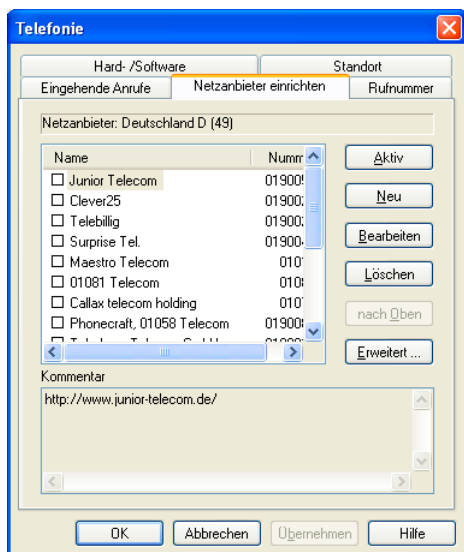

Aktiv/Inaktiv..... Mit dieser Schaltfläche wird der gewählte Netzanbieter aktiviert beziehungsweise deaktiviert.

Neu Verwenden Sie diese Schaltfläche, um einen neuen Anbieter zu erfassen.

Bearbeiten..... Um die Angaben zu einem Anbieter zu ändern, verwenden Sie diese Schaltfläche.

Löschen Diese Schaltfläche löscht den gewählten Netzanbieter.

Nach oben..... Setzt den Eintrag an die oberste Stelle der Liste.

Erweitert.....

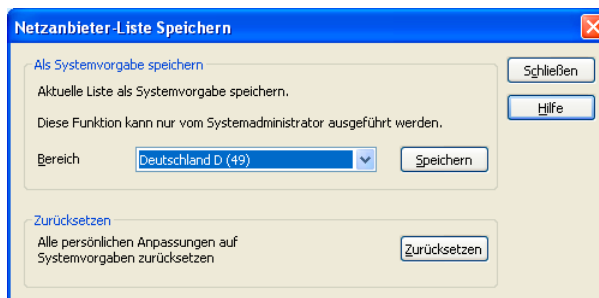

Im oberen Teil speichert der Systemverwalter die aktuelle Auswahl an Netzanbietern. Allen Benutzern, die als Standort das angegebene Land wählen, wird diese Liste vorgeschlagen. Sie können die Liste dann nach Belieben verändern.

Im unteren Teil verwerfen Benutzer ihre Änderungen an der Liste und setzen die Liste auf die Vorgabe des Systemverwalters zurück.

Rufnummern

Die Elemente der Registerkarte »Rufnummer« haben folgende Bedeutung:

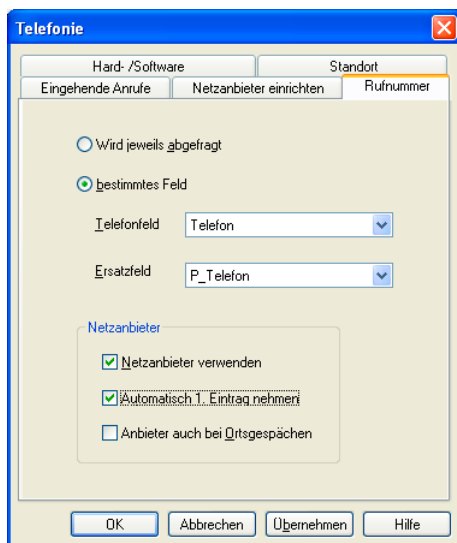

Abfragen Wählen Sie das Optionsfeld »wird jeweils abgefragt« aus, wird Ihnen jedes Mal vor dem Wählen der Telefonnummer ein Dialog angezeigt, in dem Sie die Telefonnummer entweder aus einer Liste auswählen oder manuell eintragen können.

Bestimmtes Feld Mit dem Optionsfeld »bestimmtes Feld« wird der Dialog zur Auswahl der Telefonnummer umgangen, und cobra benützt automatisch den Inhalt des in der Liste »Telefonfeld« gewählten Felds als Telefonnummer. Ist dieses Feld leer, verwendet cobra den Inhalt des in »Ersatzfeld« festgelegten Felds.

Netzanbieter..... Aktivieren Sie dieses Kontrollkästchen, um bei jedem Wählvorgang zwischen den auf der Registerkarte »Netzanbieter einrichten« festgelegten Netzanbietern auszuwählen. Sie erhalten dazu den Dialog »Netzanbieter auswählen«.

Erster Eintrag Mit diesem Kontrollkästchen wird der Dialog »Netzanbieter auswählen« nicht angezeigt, sondern es wird immer der erste Anbieter verwendet.
Wenn Sie also nur mit einem einzigen Anbieter zusammenarbeiten, sparen Sie sich mit dieser Einstellung einen Zwischenschritt.

Ortsgespräche Wenn Sie auch Ihre Ortsgespräche mit Call by Call führen möchten, aktivieren Sie dieses Kontrollkästchen.

Empfohlene Schreibweise für Telefonnummern

cobra erlaubt die Verwendung aller Zeichen in den Telefonfeldern. Gewählt werden nur die Ziffern.

Nebenstellen Nebenstellennummern (interne Nummern) müssen mit einem führenden Minuszeichen versehen werden. Damit wird cobra mitgeteilt, dass es für diese Nummer die Amtsvorwahl nicht voranstellt.

Beispiel: -11

Telefonnummern mit Minuszeichen zwischen mehreren Ziffern werden nicht als Nebenstellennummern betrachtet.

Beachten Sie unbedingt auch den folgenden Absatz „Stammnummern“!

Stammnummer Wenn Sie Ihre Datenbank manchmal vom Büro mit Nebenstellenanlage und manchmal von Ihrem Mobiltelefon aus zum Wählen benützen, müssen Sie für die anderen Nebenstellen Ihres Büros die vollen Nummern erfassen, da Sie diese sonst vom Mobiltelefon aus nicht erreichen können. Dazu müssen Sie die Stammnummer aktivieren und eintragen.

Bei der Stammnummer handelt es sich um Ihren Hauptschluss ohne Vorwahl, ohne Nebenstellenummer und auch ohne die 0.

Wenn Sie im Büro zum Beispiel die Nummer 01234/567-12 als Durchwahl haben, ist die Stammnummer 567.

Bei aktivierter Stammnummer erkennt cobra aufgrund des eingetragenen Standorts automatisch, ob die ganze Nummer oder nur die Nebenstelle gewählt werden muss.

Ortswechsel Wenn Sie mit Ihrer Datenbank oft unterwegs sind, lohnt es sich, die Telefonnummern immer als internationale Nummern zu erfassen, also Landes- und Ortsvorwahl auch dann einzutragen, wenn sie Ihrem Standort entsprechen. Tragen Sie dabei die Nummer genau so ein, wie Sie diese am Telefon wählen würden: zwei Nullen (oder auch '+') bei der Landesvorwahl, und ohne führende Null bei der Ortsvorwahl.

Beispiel: 0049 7531 8101-0 oder +49 7531 8101-0

(cobra ersetzt alle führenden Pluszeichen durch '00'; Pluszeichen, die sich zwischen mehreren Ziffern befinden, werden nicht ersetzt.)

Beim Wählen und bei der Auswertung eingehender Anrufe läßt cobra nicht benötigte Vorwahlen automatisch weg.

Wenn Sie den Standort wechseln, brauchen Sie nur in »Kommunikation: Telefoneinstellungen« die Landes- und die Ortsvorwahl anzupassen, und cobra kann sofort wieder mit allen Telefonnummern umgehen.

- International Spezielle Landesvorwahlen wie zum Beispiel 060 von Österreich nach Deutschland werden nicht unterstützt. Zwar werden solche Telefonnummern richtig gewählt, eingehende Anrufe können aber nicht gefunden werden, da die Rufnummer des Anrufers immer die von der international vereinbarte Landesvorwahl (in diesem Fall also 0049) enthält.
- Sonderzeichen Wollen Sie nichtnumerische Zeichen mitwählen lassen, müssen Sie diese als Präfix in das Telefonfeld eintragen und in eckige Klammern stellen. Verlangt Ihre Telefonanlage also beispielsweise für Privatgespräche eine vorangestellte #43, tragen Sie diese so ein: [#43]07562/562391. Zeichen, die vor der ersten eckigen Klammer stehen, werden beim Wählen ignoriert.

TAPI-Treiber

cobra unterstützt alle Geräte, zu deren Lieferumfang ein TAPI-Treiber gehört. Wählen Sie für deren Einrichtung den Befehl »Kommunikation: Telefoneinstellungen«.

TAPI-Gerät anschließen

- Schließen Sie Ihr Gerät gemäß der Anleitung des Herstellers an Ihren PC an.
- Installieren Sie die mit dem Gerät gelieferte Software und den entsprechenden TAPI-Treiber.
- Wählen Sie »Kommunikation: Telefoneinstellungen«.
- In der Liste »Hard-/Software« wählen Sie »Microsoft TAPI«.
- Wählen Sie über die Schaltfläche »Einstellungen« den gewünschten TAPI-Treiber.

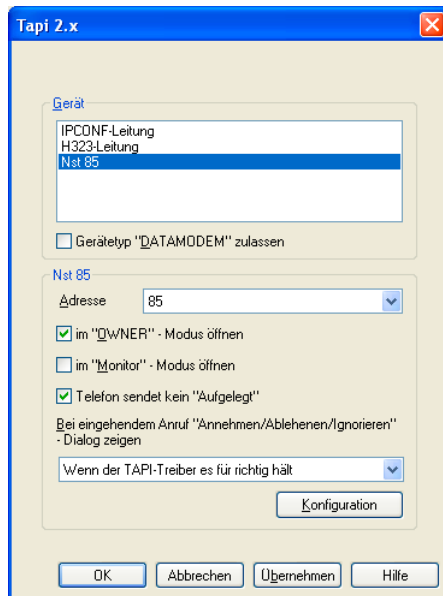

- Es werden nur installierte Treiber angezeigt. Ist der gewünschte Treiber nicht aufgeführt, müssen Sie dessen Installation überprüfen oder wiederholen, bevor Sie die Einstellungen in cobra fortsetzen können. Wird der installierte Treiber in dieser Liste nicht angezeigt, versuchen Sie folgendes:
 - Aktivieren Sie die Option »Gerätetyp Datamodem zulassen«.
 - Bestätigen Sie mit »OK«.
 - Schließen Sie und starten Sie es erneut.
 - Rufen Sie diese Dialogbox erneut auf.
 - Der Treiber sollte Ihnen angezeigt werden.
 - Wenn der gewählte TAPI-Treiber mehrere Telefonleitungen kontrolliert, wählen Sie nun die Schaltfläche »Einstellen« neben der Liste der TAPI-Treiber.
 - Im Dialog »TAPI Einstellung für ...« wählen Sie aus der Liste »Adresse« die gewünschte Leitung aus.
 - Schließen Sie dann diesen Dialog mit »OK«.
 - Schließen Sie den Dialog »Telefonie Einstellungen« mit »OK«.

Manche TAPI-Treiber können von cobra nur zum Wählen benützt werden, nicht aber zur Gesprächsverfolgung oder zum Erkennen des Anrufers, da die Treiber nur Datentransfer unterstützen, nicht aber Telefonie.

Telefonwahl ist blockiert

Ist der Menüpunkt »Kommunikation: Telefonnummer wählen« ausgegraut, so dass Sie nicht telefonieren können, tun Sie folgendes:

- Wählen Sie »Kommunikation: Telefoneinstellungen«.
- Betätigen Sie in der Registerkarte »Hard-/Software« die Schaltfläche »Einstellungen«
- Aktivieren Sie die Option »Telefon sendet kein „Aufgelegt“«.
- Schließen Sie die Dialogboxen durch Klick auf »OK«.

ISDN-Telefone

unterstützt eine ganze Reihe von ISDN-Telefonen, für die Sie noch einige weitere Einstellung vornehmen können. Wählen Sie dazu den Befehl »Kommunikation: Telefoneinstellungen«.

- Schließen Sie Ihr Gerät gemäß der Anleitung des Herstellers an Ihren PC an.
- Wählen Sie »Kommunikation: Telefoneinstellungen«.

Der Dialog »Eigenschaften von Telefonie« wird angezeigt.

- Wechseln Sie in die Registerkarte »Hard-/Software«.
- Klicken Sie in der Liste den Typ »ISDN Telefon V24« an.
- Betätigen Sie die Schaltfläche »Einstellungen«.
- Wählen Sie im Dialog »Eigenschaften« Ihr Telefonmodell.

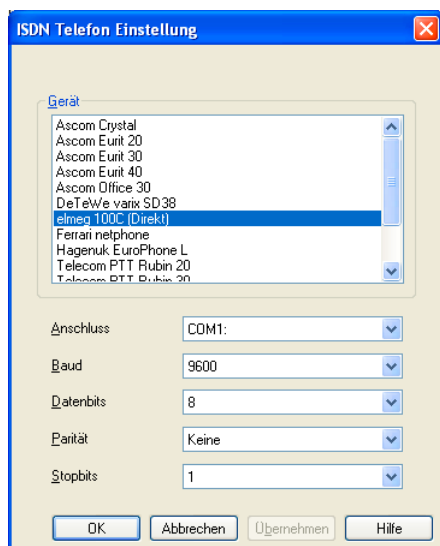

- Konfigurieren Sie die Schnittstelle.
- Schließen Sie dann diesen Dialog mit »OK«.
- Schließen Sie den Dialog »Eigenschaften von Telefonie« mit »OK«.

TSAPI

Wenn Sie in Ihrem Netzwerk einen Novell Telefonie-Server einrichten, kann über das PC-Netzwerk und diesen Server direkt mit der Telefonanlage kommunizieren. Dadurch entfällt die Verbindung jedes einzelnen PCs mit dem danebenstehenden Telefon.

Zuerst wird die Telefonie auf dem Novell-Server eingerichtet. Danach konfigurieren Sie die einzelnen Arbeitsplätze.

Anschluss und Konfiguration von Novell TSAPI müssen von einer Fachperson durchgeführt werden.

Einrichten am Arbeitsplatz

Auf jedem einzelnen Rechner muss die NetWare Telephony Client-Software von Novell installiert werden. Danach richten Sie ein.

- Wählen Sie »Kommunikation: Telefoneinstellungen«.

Der Dialog »Eigenschaften von Telefonie« wird angezeigt.

- Wechseln Sie in die Registerkarte »Hard-/Software«.
- Klicken Sie in der Liste den Typ »Novell Telephony Services (TSAPI)« an.
- Betätigen Sie die Schaltfläche »Einstellungen«.
- Wählen Sie im Dialog »Eigenschaften« Ihren Server.

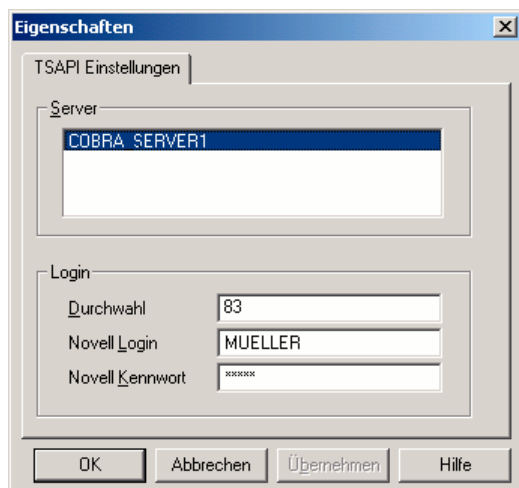

- Tragen Sie Ihre Anmeldedaten für den Server ein.
- Schließen Sie den Dialog mit »OK«.
- Schließen Sie den Dialog »Telefonie Einstellungen« mit »OK«.

Telefonfelder festlegen

Telefonindex

Damit die Rufnummer eines eingehenden Anrufs auswerten kann, wird ein sogenannter Telefonindex aufgebaut. Dieser Index ist eine Liste der Telefonnummern aller Adressen aus allen Telefonfeldern, zu denen immer die zugehörige Adresse gespeichert wird.

Wenn Sie also zu einer Adresse drei Telefonnummern (zum Beispiel »Geschäft«, »Privat«, und »Mobiltelefon«) eingetragen haben, findet das Programm die Adresse nicht nur, wenn der Betreffende Sie vom Geschäft aus anruft, sondern auch, wenn er dazu sein privates oder das Mobiltelefon benützt.

Natürlich findet das Programm den Anrufer nur, wenn die Rufnummer des Anrufers auch tatsächlich übermittelt wird, also wenn der Anrufer die Übermittlung der Rufnummer nicht unterdrückt hat.

Der Telefonindex muss nach der Installation einmal für alle bestehenden Adressen aufgebaut werden. Erkennt cobra, dass es für eine Datenbank noch keinen Telefonindex gibt, bietet das Programm das Erstellen eines solchen Index an, nachdem Sie die Telefoneinstellungen getroffen haben. Dazu benötigen Sie das Recht, die betreffende Datenbank zu reorganisieren.

Alle späteren Änderungen an Adressen und Telefonnummern werden automatisch und sofort in den Telefonindex übernommen.

Telefonfelder

Als Telefonfelder werden alle Felder der Adressmaske bezeichnet, die cobra zum Wählen einer Telefonnummer benutzen kann.

Als mögliche Telefonfelder stehen beliebig viele Felder der Adressmaske zur Verfügung. Der Systemverwalter bestimmt die tatsächlich verwendeten Felder (siehe unten).

Die Telefonfelder haben zwei Auswirkungen, von denen Sie jedoch nur eine wahrnehmen: Im Dialog »Telefon-Einstellungen« und auch im Dialog »Auswahl Telefonnummer« (der erscheint, wenn Sie in den Telefon-Einstellungen bestimmt haben, dass vor jedem Telefonat das zu verwendende Feld abgefragt wird) entspricht die angezeigte Auswahl den definierten Telefonfeldern.

Zudem wird (für Sie nicht sichtbar) der Telefonindex nur mit den Telefonfeldern aufgebaut.

Baut cobra zum ersten Mal einen Telefonindex auf, definiert es automatisch alle zulässigen Felder als Telefonfelder, außer wenn es sich dabei um ein Symbolfeld handelt. (Im Telefonindex werden aber für jede Adresse nicht zehn Einträge erzeugt, sondern immer nur so viele, wie Telefonnummern eingetragen sind.)

Um die Felder zu bestimmen, die Sie in Ihrer Datenbank tatsächlich für Telefonnummern verwenden, gehen Sie bzw. der Systemverwalter so vor:

- Wählen Sie den Befehl »Datei: Einstellungen«.
- Aktivieren Sie das Kontrollkästchen »Telefonfeld« zu allen Feldern, die Telefonnummern enthalten.

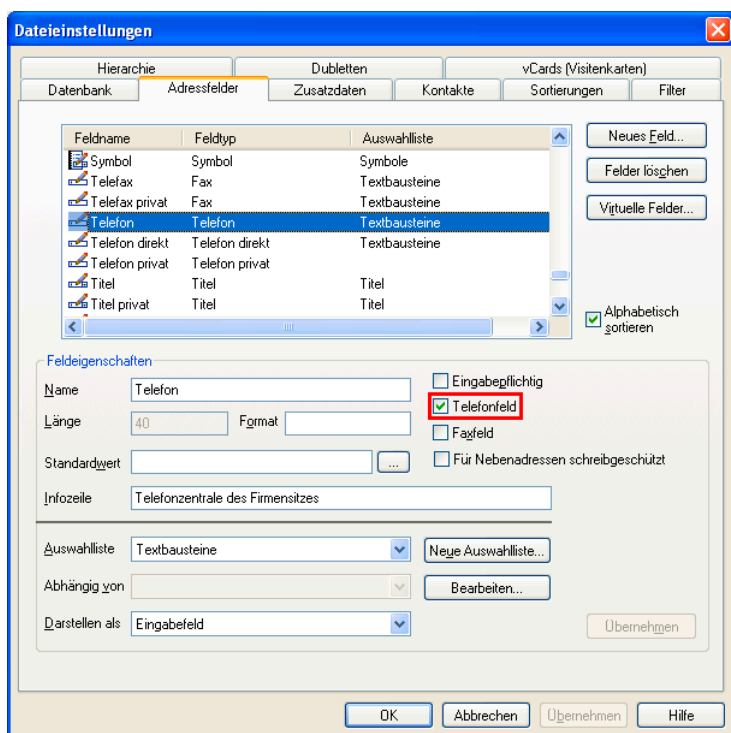

Technische Informationen

Das Programm verwaltet seine Datenbanken, Daten- und Systemdateien völlig selbständig. Im Normalfall benötigen Anwender keine Kenntnisse über die verwendeten Dateien. Es genügt, wenn sie den Namen Ihrer Adressdatenbanken kennen.

Dieses Kapitel bietet dem Systemverwalter zusätzliche Informationen, mit denen er die Arbeitsweise und den Betrieb des Programmes noch wirkungsvoller gestalten kann, insbesondere in einem Netzwerk.

Die Unterverzeichnisse

Siehe Seite 14ff.

Systemdateien

Im Verzeichnis SYSTEM der Installation finden Sie u.a. folgende Dateien und Unterverzeichnisse:

Datei	Funktion
FAX.XDB	Einstellungen zu den unterstützten Faxprogrammen. Diese Datei ist in einem cobra-eigenen Dateiformat gespeichert und kann nicht eingesehen werden.
PLZ.XDB	Einstellungen zu den mitgelieferten Postleitzahlenverzeichnissen. Diese Datei ist in einem cobra-eigenen Dateiformat gespeichert und kann nicht eingesehen werden.
TEXTPROG.XDB	Einstellungen zu den unterstützten Textprogrammen. Diese Datei ist in einem cobra-eigenen Dateiformat gespeichert und kann nicht eingesehen werden.
WINPLUS.XDB	Wird ersetzt durch GLOBALSETTINGS.XDB (XML-Datei) Enthält System-Einstellungen.

Datei	Funktion
*.BAK	Sicherungsdateien, die mit der Datensicherung erstellt wurden.
*.DB	Systemdatenbanken
*.DOC	Installation der Adressübergabe an MS Word
*.FMA	Ansichtsformate im Systembereich
*.FME	Etikettenformate im Systembereich
*.FMI	Importformate im Systembereich
*.FMK	Karteikartenformate im Systembereich
*.FML	Adresslistenformate im Systembereich
*.FMM	Mehrfachbriefformate im Systembereich
*.FMR	Formate im Systembereich zum Ausdruck von Mandanten und Projekten
*.FMS	Formate zum Ausdruck von Statistiken
*.FMT	Einzelbriefformate im Systembereich
*.FMX	Exportformate im Systembereich
*.FMZ	Formate zum Import von Zusatzdaten
*.LDB	Lockdatei der DB-Dateien
*.MDB	Access-Datenbanken (z. B. TERMINE.MDB)
*.RPX	Vorlage für Projekte- und Mandantenauswertungen
*.TXT	Textdateien mit Listen
*.VBS	Interne VB-Scripts
*.XDB	Einstellungsdateien
*.XML	Einstellungsdateien
*.XRF	Formate für den Datenabgleich
\BITMAPS	Enthält Grafiken, die in Ansichten verwendet werden
\COMPONENTS	Enthält einzelne Bausteine zum Erstellen von Ansichten
\LOGS	Die Protokolle der durchgeführten Datenabgleiche
\PLZFILES	Die PLZ-Datenbanken der einzelnen Länder
\VORLAGEN	Enthält u.a. Vorlagen für neue Datenbanken, eine EXCEL.XLS für den Excel-Export sowie eine Sicherung der Benutzerdatenbank
\Reports	Berichtswesen
\Opportunity_lists	Vertriebsprojekt-Listansichten
\Offers.dot	Ausgabe-Vorlagen (Vertriebsprojekte)

Berichtswesen

Der Assistent zum Erstellen neuer Berichte wird im Benutzerhandbuch beschrieben.

Die Dateien des Berichtswesens sind im Systemordner in einem Unterverzeichnis \REPORTS abgelegt. Im Systemverzeichnis \REPORTS\CATEGORIES liegen die von der cobra mitgelieferten und die von den Benutzern – unter ihrem bisherigen oder auch einem anderen Namen – gespeicherten Berichte. Diese Berichte sind nach Kategorien geordnet. Diese Kategorien sind die Unterordner unter \CATEGORIES.

Kategorien

Name	Größe	Typ	Geändert am	Attribute
110 - projects TOP20.png	32 KB	PNG-Bild	14.12.2006 19:35	A
110 - projects TOP20.xml	15 KB	XML-Dokument	15.12.2006 12:14	A
120 - projects won.png	15 KB	PNG-Bild	14.12.2006 18:38	A
120 - projects won.xml	14 KB	XML-Dokument	15.12.2006 12:03	A
130 - projects lost.png	31 KB	PNG-Bild	14.12.2006 19:00	A
130 - projects lost.xml	14 KB	XML-Dokument	15.12.2006 19:12	A
140 - Lead statistics.png	37 KB	PNG-Bild	14.12.2006 19:26	A
140 - Lead statistics.xml	15 KB	XML-Dokument	14.12.2006 19:29	A
150 - turnover per sales pers...	17 KB	PNG-Bild	15.12.2006 09:36	A
150 - turnover per sales pers...	15 KB	XML-Dokument	15.12.2006 12:16	A
200 - Sales funnel.png	39 KB	PNG-Bild	15.12.2006 11:20	A
200 - Sales funnel.xml	7 KB	XML-Dokument	15.12.2006 14:13	A
210 - Sales funnel (bar).png	20 KB	PNG-Bild	15.12.2006 14:37	A
210 - Sales funnel (bar).xml	7 KB	XML-Dokument	15.12.2006 15:00	A
300 - position analyse.png	28 KB	PNG-Bild	15.12.2006 20:29	A
300 - position analyse.xml	7 KB	XML-Dokument	15.12.2006 20:30	A
Category.png	2 KB	PNG-Bild	20.09.2006 15:33	A
DisplayName.txt	1 KB	Textdokument	14.08.2006 14:45	A

Ein Blick in das Programm, wie es der Benutzer sieht:

Berichtsvorschau

Berichtskategorien

Einzelne Berichte

Bemerkungstext

Sie sehen die Kategorien im linken Bereich als Balken: »Vertriebsprojekte«, »Adressen«, »Kampagnen« usw. Der Benutzer selbst kann keine neuen Kategorien anlegen.

Diesen Kategorien entsprechen im Installationsverzeichnis unter SYSTEM\CATEGORIES die Unterverzeichnisse 100 - OPPORTUNITIES, 200 - ADRESSES, 300 - CAMPAIGN usw.

- Die Reihenfolge, in welcher Kategorien im Berichtswesen angezeigt werden, ist nicht alphabetisch, sondern hängt von der vorangestellten Zahl ab.
- Der im Berichtswesen dem Benutzer *angezeigte* Kategoriename ist nicht vom Verzeichnisnamen im Installationsverzeichnis abhängig, sondern wird in die im Kategorien-Ordner hinterlegte Datei DISPLAYNAME.TXT geschrieben:

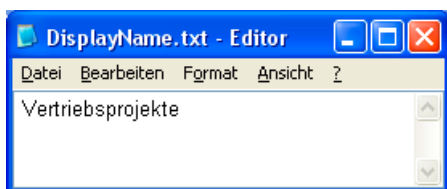

- Die Grafik, die im Kategorienbalken angezeigt wird, ist als Datei CATEGORY.PNG ebenfalls im jeweiligen Kategorien-Ordner hinterlegt.

Berichte

Berichte sind in der jeweiligen Kategorie ebenfalls als zwei Dateien hinterlegt:

- Eine XML-Datei,
- eine *gleichnamige* PNG-Datei, die das Vorschaubild für den jeweiligen Bericht enthält.

Die XML-Datei enthält unter anderem folgende Informationen:

```
<ReportDataSource xmlns:xsi="http://www.w3.org/2001/XMLSchema-instance"
xmlns:xsd="http://www.w3.org/2001/XMLSchema">
  <Name>Vertriebschancen TOP 20</Name>
  <Note>Es wird eine Liste der offenen Vertriebsprojekte sortiert nach
erwartetem Umsatz ausgegeben.
Bericht absteigend sortiert nach erwartetem Umsatz
Berichtspalten: Kunde, Projekt-Name, geplanter Umsatz, erw. Umsatz, Ver-
triebs-Phase, Wahrscheinlichkeit
Diagramm: Balkendiagramm
Filter: alle offenen Vertriebsprojekte
Anzahl Datensätze: max. 20 Datensätze
</Note>
```

- »Name« ist der Berichtsname, der den Benutzern angezeigt wird. Sie können ihn jederzeit ändern.
- »Note« ist der Erläuterungstext für den Bericht. Auch ihn können Sie jederzeit ändern.
- Danach folgt das SQL Statement.

Neue Kategorie anlegen

- Legen Sie einen neuen Ordner an und benennen Sie ihn entsprechend. Achten Sie auf die Syntax `NNN - Name`, wobei `NNN` für die drei Zahlen am Anfang steht, die die Anzeigereihenfolge der Kategorien bestimmen.
- Legen Sie in diesem Ordner eine Datei `DISPLAYNAME.TXT` an und tragen Sie dort nur den Anzeigenamen ein.
- Hinterlegen Sie in diesem Ordner als `CATEGORY.PNG` eine Grafik für den Kategorienbalken.
- Sie können jetzt Berichte aus anderen Kategorien in diese Kategorie kopieren und deren angezeigten Namen direkt mit einem XML-Editor ändern. Mit dem cobra Berichtswesen und/oder einem XML-Editor lassen sich die Berichte dann entsprechend anpassen.

Das Effizienz-Modul

Einrichten

- Erteilen Sie den Befehl »Extras: Effizienz-Modul: Konfigurieren«.

Ein Assistent öffnet sich.

Konfiguration cobra Effizienz-Modul

Feldkonfiguration (Schritt 1 von 2)

Feldkonfiguration

Potential-Feld

Bitte geben Sie zunächst das Adressfeld an, welches das Potential der Adressen beinhaltet.
Das Potentialfeld muss ein Zahlenfeld sein.
Anhand des Potential-Wertes wird bestimmt, ob eine Adresse "Aktiv" oder "Passiv" ist.

Potential-Feld: Potential

Betreuer-Feld

Das Betreuerfeld beinhaltet den aktuellen Betreuer der Adresse. Sobald dieses Feld gesetzt ist, werden dem jeweiligen Betreuer auch nur diejenigen Adressen als "Aktiv" angezeigt, in denen er als Betreuer steht.

Betreuer-Feld: Betreuer

Kontaktgrund-Feld

Im Kontaktgrund-Feld wird gespeichert, aus welchem Grund ein Kontakt zu einer Adresse stattgefunden hat. Dieses Feld dient zu Auswertungszwecken und muss gesetzt werden.

Kontaktgrund-Feld: Kontaktgrund

Weiter > Abbrechen

Potential-Feld Das Potential-Feld ist ein Zahlenfeld, in dem Benutzer eintragen, welches wirtschaftliche Potential ihrer Ansicht nach die jeweilige (Kunden-)Adresse hat. Es ist wichtig, dieses Feld richtig zu formatieren (*siehe Seite 85*).

Betreuer-Feld Wählen Sie aus, in welchem Feld der Adressdatenbank der Name des für die jeweilige Adresse zuständigen Betreuers hinterlegt wird. Benutzer schreiben hier nicht den Benutzernamen, sondern das Zeichen des Benutzers hinein.

Kontaktgrund-Feld ... Geben Sie an, wo Sie den Kontaktgrund verwalten. Hierbei handelt es sich um ein eigenes Feld, das in der Kontakte-Datentabelle hinterlegt ist. Es gehört zu den vier freien Feldern, die Sie in der Datenbank nach Gutdünken umbenennen können.

In Auswertungen können dann Kontakte herausgefiltert werden, für die ein Kontaktgrund eingetragen ist. In Auswertungen werden dann nur solche Kontakt berücksichtigt, die einen Kontaktgrund haben.

Benutzer	Schwellwert
Gunnar Kendzia	12000
Astrid Eilers	15000

Der Schwellenwert ist jener Wert, der *überschritten* werden muss, damit eine Adresse als Potentialadresse betrachtet wird.

- Tragen Sie den Standard-Schwellenwert ein.
 - Sie legen einen Filter für Potentialadressen an.
 - Sie sehen die Potentialadressen in einer Vorschau.
- Im unteren Abschnitt des Dialoges können Sie für einzelne Benutzer abweichende Schwellenwerte angeben.
- Durch Klick auf »Hinzufügen« nehmen Sie einen weiteren Benutzer in die Auswahl auf. Tragen Sie für ihn einen abweichenden Schwellenwert ein.

Mit einem Klick auf »Weiter« schließen Sie die Einrichtung des Effizienz-Moduls ab.

Rechte vergeben

- Erteilen Sie den Befehl »Datei: Datenbanksicherheit«.
- Gehen Sie in die Datenbank-Rollen. Markieren Sie die entsprechende Datenbank-Rolle.
- Klicken Sie die Registerkarte »Funktionen« an.

Dort finden Sie den Eintrag »Effizienz-Modul«.

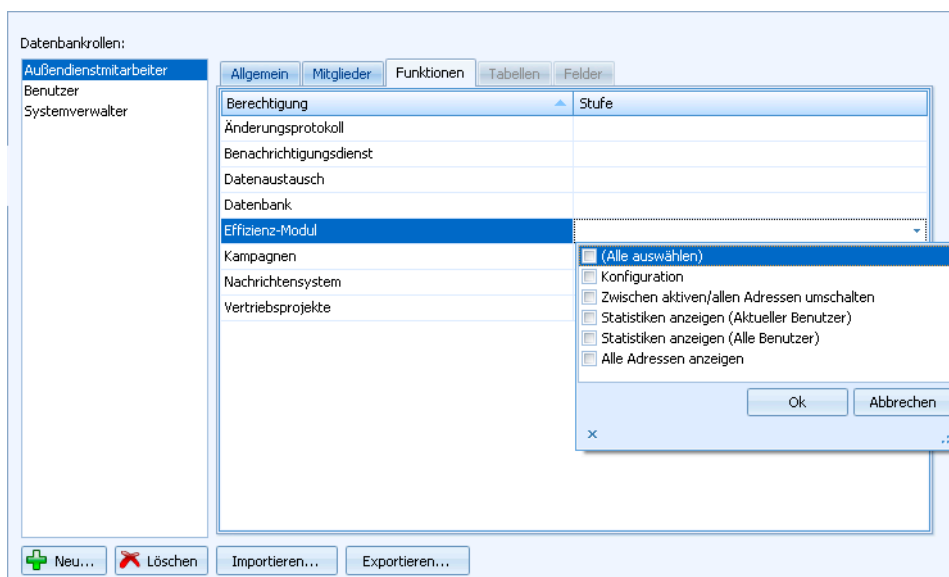

Sie können dort folgende Berechtigungsstufen einstellen.

Die Berechtigungsstufe »Alle Adressen anzeigen« bewirkt nur etwas, wenn die fragliche Rolle auch die Berechtigungsstufe »Zwischen aktiven/allen Adressen umschalten« hat.

- »Konfiguration« gibt Zugriff auf den Befehl »Extras: Effizienz-Modul: Konfiguration«.
- »Zwischen aktiven/allen Adressen umschalten« bewirkt zusammen mit dem recht »Alle Adressen anzeigen«, dass der Benutzer Potentialadressen aus dem Datenbestand herausfiltern kann. Ein Benutzer, der dieses Recht nicht hat, kann das Effizienz-Modul nicht nutzen.
- Es lässt sich einstellen, ob ein Benutzer nur die eigenen oder sämtliche Statistiken sehen darf.
- Hat der Benutzer zusätzlich die Berechtigungsstufe »Alle Adressen anzeigen«, darf er in diesem Fall alle Adressen sehen, auch jene, die keine Potentialadressen sind. Hat der Benutzer diese Berechtigungsstufe nicht, sieht er auf jeden Fall ausschließlich die Potentialadressen.

Formate für Eingabefelder

Reguläre Ausdrücke¹

Reguläre Ausdrücke werden von cobra unter anderem für Anzeigeformate von Feldern benutzt und in der Datenbankstruktur hinterlegt. Um ein solches Anzeigeformat zu definieren, müssen Sie sich also regulärer Ausdrücke bedienen, mit denen Sie spezielle Zeichenketten definieren. Ziel ist es, Benutzer an Fehleingaben zu hindern und etwa zur – zumindest syntaktisch korrekten – Eingabe einer E-Mail-Adresse zu zwingen.

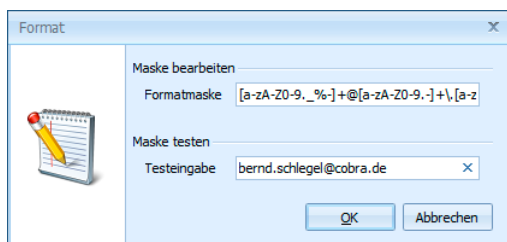

Ein solcher Ausdruck (wie er in der Abbildung im oberen Feld zu sehen ist) wird aus beliebig vielen Ziffern und Buchstaben in Kombination mit folgenden Metazeichen gebildet:

. [] () { } | ? + - * ^ \$ \

In regulären Ausdrücken werden Groß- und Kleinschreibung unterschieden.

¹ Wesentliche Teile dieses Textes wurden uns freundlicherweise von der Firma CODES / webalytics e.K., www.webalytics.de zur Verfügung gestellt. Als weitere Quelle diente der Artikel "Reguläre Ausdrücke" in der deutschsprachigen [Wikipedia](http://de.wikipedia.org) (Stand: 05.06.2011, 01:31 Uhr). Hier finden sich auch Links auf weitere Seiten im Internet, die beim Formulieren regulärer Ausdrücke helfen.

Exakte Übereinstimmung

Zeichen, die genau übereinstimmen müssen, werden auch direkt notiert. So erlaubt der Eintrag `Blumen` nur die Eingabe `Blumen`.

Platzhalter

Der Punkt steht als Platzhalter für ein einzelnes beliebiges Zeichen. Der reguläre Ausdruck `Akt ., Szene 3` steht für Eingaben wie `Akt 1, Szene 3` oder `Akt 2, Szene 3` oder `Akt Z, Szene 3`, *nicht* aber für `Akt 10, Szene 3` oder `Akt ZZ, Szene 3` [hierfür müssten zwei Punkte `..` als Platzhalter gesetzt werden].

Soll ein Metazeichen buchstäblich benutzt werden, der Punkt also nicht als Platzhalter, sondern als Punkt dienen, muss ein Backslash vorangestellt werden.

z.B. `Blumen` ließe Eingaben wie `zuBi Blumen` usf. `zu, z\.B\. Blumen` steht hingegen eindeutig für `z.B. Blumen`.

Zeichenbereiche

- [] Mit eckigen Klammern wird ein Zeichenbereich definiert.
- [aky] Erlaubt die Eingabe eines der drei Zeichen `a`, `k`, `y`, aber keines anderen Zeichens. Der Ausdruck in eckigen Klammern steht damit für genau ein Zeichen aus diesem Bereich.
- [-] Der Bindestrich definiert Von-Bis-Bereiche. `Marktplatz [0-9]` erlaubt die Eingabe von `Marktplatz 1`, `Marktplatz 3`, `Marktplatz 4` etc., *nicht* aber von `Marktplatz 12` oder `Marktplatz 9A`.
- ^ Das Caret-Zeichen entspricht einer Verneinung. `Marktplatz [^0-3]` erlaubt Eingaben wie `Marktplatz 4` oder `Marktplatz 7`, *nicht* aber `Marktplatz 1`, `Marktplatz 2` oder `Marktplatz 3`.
- [A-Za-z0-9] Erlaubt die Eingabe eines beliebigen lateinischen Groß- oder Kleinbuchstabens oder einer beliebigen Ziffer.
- [a-z,-] Erlaubt die Eingabe von Kleinbuchstaben, des Kommas sowie des Bindestrichs.

Quantoren

- ?** Das Fragezeichen entspricht der Anzahl 0 oder 1 des vorhergehenden Zeichens. `17` und `4?` erlaubt die Zeichenfolgen `17` und `4`, aber keine anderen. Es kann also nur die `4` oder an ihrer Stelle nichts eingegeben werden.
- +** Der voranstehende Ausdruck muss mindestens einmal, darf aber auch mehrfach vorkommen.
- `17` und `4+` entspricht also `17` und `4`, `17` und `44`, `17` und `44444` usw.
- `[a-zA-Z0-9]+` erlaubt die Eingabe beliebig vieler Buchstaben und Ziffern in beliebiger Reihenfolge. Nicht eingegeben werden können dann allerdings z.B. Leerzeichen, Bindestriche etc. Eingaben wie `Haus9876` sind damit ebenso möglich wie `3Windows4U`.
- `[a-zA-Z0-9._%~]+` erlaubt eine beliebig lange Zeichenfolge, die außer den eben genannten Zeichen auch Punkte, Unterstriche, Prozentzeichen sowie Bindestriche, nicht aber Kommas, Doppelpunkte usw. enthalten darf.
- `[a-zA-Z0-9._%~]+@` definiert den vorderen Teil einer E-Mail-Adresse: `bernd.schlegel@` oder `cobra_info@`.
- *** Das Sternchen entspricht der Anzahl 0, 1 oder höher des unmittelbar davorstehenden Zeichens.
- `17` und `4*` entspricht also `17` und, `17` und `4`, `17` und `44444` usf. Der Unterschied zum Plus-Zeichen liegt darin, dass das vorhergehende Zeichen auch gar nicht vorkommen darf.
- `[A-Za-z0-9]*` heißt, dass beliebig viele Groß- und Kleinbuchstaben hintereinander eingegeben werden dürfen.
- {n}** Der voranstehende Ausdruck muss exakt *n*-mal vorkommen.
- `4{2}` entspricht ausschließlich der exakten Zeichenfolge `44` und keiner anderen Zeichenfolge.
- {min, }** Der voranstehende Ausdruck muss mindestens *min*-mal vorkommen.
- `4{3, }` bewirkt, dass die `4` mindestens dreimal eingegeben werden muss.

`{min,max}` Der voranstehende Ausdruck muss mindestens *min*-mal und darf maximal *max*-mal vorkommen.

`4{3,8}` bewirkt, dass die 4 mindestens dreimal und höchstens achtmal eingegeben werden muss.

`[0-9]{2,5}` fordert zwei, drei, vier oder fünf Ziffern in Folge, z. B. 42 oder 33942, nicht aber Zeichenfolgen wie 0, 1.1 oder a1a1.

`{0,max}` Der voranstehende Ausdruck darf maximal *max*-mal vorkommen.

`4{0,8}` bewirkt, dass die 4 mindestens nullmal und höchstens achtmal eingegeben werden muss.

Gruppierung

`()` Die runden Klammern kennzeichnen eine Gruppierung.
`([bB]lumen)` erlaubt die Eingaben `blumen` und `Blumen`.

Alternativen

`|` Dieses Symbol trennt Alternativen voneinander.
`Mittwoch|Donnerstag` erlaubt die Eingabe `Mittwoch` oder die Eingabe `Donnerstag`.

Vordefinierte Zeichenklassen

`\d` Digit, eine Ziffer `[0-9]`.
`\d\d\d\d` erzwingt die Eingabe von vier Ziffern, also etwa 1985, 2011 usw.

`\D` No digit, ein Zeichen, das keine Ziffer ist, entspricht also `[^\d]` oder `[^0-9]`.

`\w` Wordcharacter, ein Buchstabe, eine Ziffer oder der Unterstrich, entspricht also `[a-zA-Z_0-9_]`.
`\w*` erlaubt die Eingabe beliebig vieler Ziffern, Groß- und Kleinbuchstaben sowie Unterstriche.

`\W` No wordcharacter ein Zeichen, das weder Buchstabe noch Zahl noch Unterstrich ist, entspricht also `[^\w]` oder `[^a-zA-Z0-9_]`.
Es können Zeichen wie Komma, Punkt oder Bindestrich eingegeben werden.

`\s` Whitespace, das Leerzeichen.

\S No whitespace, ein Zeichen, das kein Whitespace ist, alle Zeichen außer dem Leerzeichen also.

Beispiele

E-Mail-Adresse [a-zA-Z0-9._%~]+@[a-zA-Z0-9.-]+\.[a-zA-Z]{2,4}

Postleitzahl [0-9]{5}

Kreditkarte ((4\d{3})|(5[1-5]\d{2})|(6011))-?\d{4}-?\d{4}-?\d{4}|3[4,7]\d{13})

Stichwortverzeichnis

*		Auswahlfeld.....	199
*.ADL.....	64	Baustein	172
A		Bemerkungsfeld	199
Abgleich	223	Benutzer	164
Durchführen	232	Browser	204
Einstellungen	225	Dokumentenverwaltung	207
Outlook	232	Ebenen	169
Warenwirtschaft.....	253	Eigenschaften	
ADL-Datei		Allgemein	208
Lesen	66	Beschriftung	210
Adressdatenbank		Eingabefeld	213
ADL-Datei	67	Extras	216
Adresse		Mehrfachfeld	199, 214
Gruppen-	69, 71, 72	Registerkarte.....	203
Gruppenfremde	71	Text-Mapping	215
Nicht bearbeitbar	72	Eingabefeld	179, 199
Nur lesen	71	Mehrspaltig	179
Privat-	69, 71	Eingabemaske	193
Schreibgeschützt	71, 72	Externes Modul einbinden.....	203
Adressfeld		Fläche teilen	174
Feldtypen.....	93	Gruppe	164
Adressfelder.....	73	Gruppierung	173
Definition ändern	84	Kontextmenü	207
Feldeigenschaften	85	Leere Fläche	170
Hinzufügen	78	Navigation	170, 184
Löschen	84	Rechte	163
Virtuelle Felder	81	Registerkarte	181
Aktivierung	17	Schaltflächenleiste	200
Amtsvorwahl	280	Starten.....	163
Änderungsprotokoll.....	110	Statistik.....	206
Anmeldung		Statuszeile.....	200
Verlangen	119	Stichwörter	201
Anreden	89	Suchzeile.....	178
Anruf	280, 281	Symbol	200
Ansicht	163	Symbolleiste	185
Adressmaske.....	202	Tabelle	175, 202
Assistenten	174	Tabulatorreihenfolge	182
Auswahl aufheben	174	Tastaturkürzel	222
		Übersicht	165
		Veränderungen speichern.....	55
		Volltextsuche	178

Zugriffsrecht.....	164
Ansprechpartner	100
Anzeigeformat.....	85
Assistent	
Statistik	258
Auswahlliste	89
Darstellen als.....	91
Einstellungen	89
Feldabhängig.....	91
Neu	90
Vertriebsprojekt	268
Auswahllisten	
Cache	57
Sortierung	57
B	
Backup	106
Benutzer	
Ändern	116
Anmeldung verlangen.....	119
Ansicht.....	164
Automatisch anlegen	120
Einrichten.....	115
Einstellungen kopieren	121
Gruppe.....	117
Kennwort	116
Ändern.....	116
Löschen	116
Mobil	115, 233
Name	115
Verwaltung.....	113
Vorlage	120
Windows-	120
Windows-Gruppe	121
Zeichen.....	115
Zugriffsrechte.....	51, 128
Berechtigungen.....	128
Berichtswesen.....	293
Beschreibung	
Datei	70
Bezugsquelle	176
Bezugstabelle	177
Bild	191
Größe	57
Browser	
Zusatzmodul	204

C

Cache	
Auswahllisten	57
Call-by-Call	281
Client	12
Update.....	35
Connection String	64

D

Datamodem zulassen.....	286
Datei	
Beschreibung	70
Einstellungen.....	69
Öffnen	
Standardpfad	55
Reorganisieren.....	105
Datenaustausch.....	233
Datenbank	
Abgleichen	223
ADL-Datei.....	66, 67
Normalisieren	243
Rolle	53
Zusammenführen	223, 232
Datenbankname	180
Datenbankrolle	128, 139
Datensatz	
Inaktiv	89
Datensicherung	8, 106
Datentabellen	
Verwalten	75
Datenübernahme	
Dokumente	161
Datenverzeichnisse	15
Dialog	
Bearbeiten.....	193
Dokument	
Aus alter Version.....	161
Dokumentverwaltung	
Ansicht	207
Schlagwörter	154
Serienbrief.....	153
Dokumentverwaltung	
Einschalten.....	151
Dubletten	102
Dublettenkontrolle	
Ausschalten.....	104
Einschalten.....	103

E

Effektive Berechtigungen	130
Effizienz-Modul	296
Eigenschaften	
Tabelle	175
Eingabemaske	193
Eigene	194
Tabelle	198
Eingabepflichtig.....	88
Eingehende Anrufe	280
Einstellungen	69
Abgleich.....	225
Auswahlliste.....	89
Datenbank	70
Dubletten	102
Eingabepflichtig	88
Felddefinitionen	73
Hierarchie	100
Infozeile	88
Kontakt	73
Standardwert	87
Zusammenführen	225
Zusatzdaten.....	73
Einzelplatz.....	8
E-Mail.....	256
Einstellungen	58
Erfasst.....	114
Externer Benutzer	233
Externes Modul	
einbinden	203

F

Faxfeld	88
Feld	
Berechtigung	145
Geburtsstags-.....	182
Name	180
Schreibgeschützt	88
Telefon.....	289
Feldabhängig Auswahlliste	91
Felddefinitionen.....	73
Auswahlliste.....	89, 91
Eingabepflichtig	88
Format	85
Infozeile	88
Standardwert	87
Feldeigenschaften.....	85
Feldhilfe	83

Feldliste	77
Feldname.....	180
Feldtyp.....	93
Filter.....	96, 98
Format	
Abgleich	225
Eingabe-	85
Felddefinition	85
Zusammenführen	225
Funktion	
Berechtigung	142
Funktionsberechtigung	129

G

Gast	114
Geändert.....	114
Geburtsstagsfeld	182
Gemischte Tabelle.....	177
Gruppe	
Ansicht	164
Gruppen	
Ändern.....	117
Benutzer löschen	118
Einrichten	117
Löschen.....	118
Gruppenadresse	
Ein/aus	69
Gruppenzugehörigkeit	118
Löschen.....	118

H

Hauptadresse	100
Feld schreibgeschützt	88
Zusatzdaten	76
Hierarchie	100
Konfigurieren.....	101
Hilfetext	
Eigener.....	83

I

Import	232
Inaktiver Datensatz.....	89
Infozeile	88
Installation	8
Client	12
Einzelplatz.....	8
Netzwerk	10
Peer-to-Peer-Netzwerk	16

Prüfen	22	Nebenstellenanlage	280
Server	12	Netzanbieter	281
SQL Server Management Studio		Netzwerk.....	10
Express (SSMSEE)	45	Sicherheit	13
Verzeichnisse	291	Netzwerke	
ISDN-Telefon	287	Peer-to-Peer.....	16
K		Normalisieren	
Kennwort		Datenbank.....	243
Benutzer	116	O	
Kontakt.....	73	Ortsnamen.....	89
Art.....	62	Outlook	62
Einstellungen	73	Abgleich	232
Für andere	71	P	
Gruppen-	72	Patch	35
Kontexthilfe	89	Person erfasst	114
L		Person geändert.....	114
Lizenz.....	<i>siehe</i> Aktivierung	Postleitzahlen	89
Loginname	120	Privatadresse	
Löschen		Ein/aus	69
Benutzer	116	Programmverzeichnis.....	14
M		Projektverwaltung	69
MailTo	58	Protokoll	
Management Console (MMC).....	44	Änderungs-.....	110
Mandanten- und		R	
Projektverwaltung		Recherchierte Adressen	
Aktivieren.....	71	Löschen	
Telefonzeit	71	Problem.....	72
Mandantenverwaltung		Rechte	
Ein/aus.....	69	Ansichteneditor	163
Mitgliedschaft in Gruppen	118	Reorganisieren	105
MMC	44	Replikation	
Mobiler Benutzer.....	233	Beenden.....	243
N		Rolle	
Nachrichten.....	191	Benutzer	128
Nachrichtensystem		Definieren.....	133
Einrichten.....	256	Neu.....	133
SMTP-Konto	256	RTF-Eingabe	192
Name		Rufnummer.....	283
Feld.....	180	S	
NativeName	180	Schlagwörter	
Nebenadresse.....	100	Dokumentenverwaltung	154
Feld schreibgeschützt.....	88	Serienmail	
Zusatzdaten.....	76	SMTP-Konto.....	256

Server	12	T	
Auswählen	63	Tabelle	175
Sicherheit	13	Berechtigung	142
Sicherheitssystem	113	Eigenschaften	175
SMTP-Konto	256	Eingabemaske	198
Nachrichtensystem	256	Gemischte	177
Software		Tabellen	
Aktivieren	17	Verwalten	75
Update	35	TAPI	285
Sortierung	58, 99	Technische Informationen	291
Auswahllisten	57	Telefon	
Spaltenauswahl	177	Feld	289
Sperrvermerk	89	Index	289
SQL Server	6	Telefonfeld	88
Benutzereinstellungen	51	Telefonie	
SQL Server Management Studio		Blockiert	287
Express (SSMSEE)	45	Eingehender Anruf	280
SSL Verschlüsselung	257	ISDN	287
SSMSEE	45	Standort	278
Stammnummer	284	TAPI	285
Standardwert	87	TSAPI	288
Standort	278	Telefonnummer	
Statistik		Schreibweise	284
Diagramm	264	Telefonzeit	
Neu	258	Mandanten- und Projektverwaltung	
Summieren	263	71
Zusatzmodul	206	Terminmanager	62
Suche		Textbausteine	89
Phonetisch	103	TSAPI	288
Suchen		U	
Dokumente	207	Untersortierung	99
Suchzeile	178	Untertabelle	73
Symbole	89	Neu	95
Synchronisation	233	Unterverzeichnisse	291
Beenden	243	Update	35
SystemADLVerifier.exe	66	UserLevelName	180
Systemdateien	291	V	
Systemdatenbank		Verknüpfung	15, 55
ADL-Datei	66	Vertriebsprojekt	
Systemeinstellungen	54	Auswahlliste	268
Allgemein	55	Einstellungen	265, 266
Systemkennwort	114, 133	Feldtyp	267
Systemrolle	128, 129	Verzeichnisse	14, 291
Systemverwalter	114, 133	Daten	15
Anmelden	133	System	15
Befehl	136	Virtuelle Felder	81
-Befehle			
Aus Menüs entfernen	62		
Systemverzeichnis	14, 15		

Vorlage		Benutzer	51
Benutzer	120	Datenbank.....	53
Vorschaubild	57	Feld	145
W		Funktion	129, 142
Warenwirtschaft		Rolle	133
Abgleich.....	253	Tabellen	142
Schnittstelle	245	Zusammenführen	223, 232
Warnfeld.....	89	Einstellungen.....	225
Windows		Zusatzdaten.....	73
Benutzer	120	Feld hinzufügen.....	78
Benutzerattribute	120	Feld löschen.....	84
Benutzergruppe	121	Feldeigenschaften	85
WINPLUS.SYS	16	Feldtypen	93
Z		Nur Haupt- und Einzeladresse	76
Zugriffsrechte	128	Nur Nebenadresse	76
Ansicht.....	164	Zusatzmodule	203
		Zusatztabelle	
		Neu.....	95